



ประกาศเทศบาลตำบลหาดเสี้ยว
เรื่อง แผนพัฒนาท้องถิ่น (พ.ศ.๒๕๖๑ - ๒๕๖๕)
ของเทศบาลตำบลหาดเสี้ยว

.....

ตามระเบียบกระทรวงมหาดไทย ว่าด้วยการจัดทำแผนพัฒนาองค์กรปกครองส่วนท้องถิ่น พ.ศ. ๒๕๔๘ แก้ไขเพิ่มเติม (ฉบับที่ ๓) พ.ศ.๒๕๖๑ หมวด ๓ ข้อ ๑๗ (๔) กำหนดให้ผู้บริหารท้องถิ่นพิจารณาอนุมัติร่างแผนพัฒนาท้องถิ่น และประกาศใช้แผนพัฒนาท้องถิ่นต่อไป นั้น

บัดนี้ นายกเทศมนตรีตำบลหาดเสี้ยว ได้อนุมัติแผนพัฒนาท้องถิ่น (พ.ศ. ๒๕๖๑ - ๒๕๖๕) เมื่อวันที่ ๑๔ มิถุนายน ๒๕๖๒ แล้ว จึงอาศัยอำนาจตามความในหมวด ๓ ข้อ ๑๗ (๔) แห่งระเบียบกระทรวงมหาดไทย ว่าด้วยการจัดทำแผนพัฒนาองค์กรปกครองส่วนท้องถิ่น พ.ศ. ๒๕๔๘ แก้ไขเพิ่มเติม (ฉบับที่ ๓) พ.ศ. ๒๕๖๑ ประกาศใช้แผนพัฒนาท้องถิ่น (พ.ศ. ๒๕๖๑ - ๒๕๖๕) ของเทศบาลตำบลหาดเสี้ยว เพื่อใช้เป็นกรอบในการจัดทำงบประมาณรายจ่ายประจำปี งบประมาณรายจ่ายเพิ่มเติม งบประมาณจาก เงินสะสม และการขอรับเงินอุดหนุนของเทศบาลตำบลหาดเสี้ยว รวมทั้งในส่วนที่เกี่ยวข้อง โดยรายละเอียด ตามเอกสารที่แนบท้ายประกาศนี้

จึงประกาศมาให้ทราบโดยทั่วกัน

ประกาศ ณ วันที่ ๑๔ เดือน มิถุนายน พ.ศ. ๒๕๖๒

(ลงชื่อ)

(นางรุ่งอรุณ คำโมง)
นายกเทศมนตรีตำบลหาดเสี้ยว



**แผนพัฒนาท้องถิ่น
(พ.ศ. 2561 – 2565)**

เทศบาลตำบลหาดเลี้ยว

อำเภอศรีสำราญ จังหวัดสุโขทัย

คำนำ

แผนพัฒนาท้องถิ่น (พ.ศ. 2561 – 2565) ได้จัดทำขึ้นตามกรอบยุทธศาสตร์การพัฒนาของเทศบาลตำบลหาดเสี้ยว และกรอบยุทธศาสตร์การพัฒนาขององค์กรปกครองส่วนท้องถิ่นในเขตจังหวัดสุโขทัย ยุทธศาสตร์การพัฒนาจังหวัดสุโขทัยและนโยบายการพัฒนาของผู้บริหารท้องถิ่น ซึ่งได้กำหนดวิสัยทัศน์ พันธกิจ แนวทางการพัฒนาตลอดจนจุดมุ่งหมายเพื่อการพัฒนาเอาไว้ล่วงหน้าแล้วว่าต้องการให้สภาพการณ์ ในอนาคตของชุมชนภายในเขตเทศบาลเป็นอย่างไร ต้องทำอะไรบ้างให้บรรลุถึงเป้าหมายที่คาดหวังเอาไว้ว่า ทำเพื่ออะไร ทำอย่างไร ทำด้วยวิธีใด ในการจัดทำแผนพัฒนาท้องถิ่น ฉบับนี้ ก็เพื่อแก้ไขปัญหา และตอบสนองความต้องการของประชาชน และนโยบายการพัฒนาของคณะผู้บริหารที่มุ่งเน้นการพัฒนาท้องถิ่น ในด้านต่าง ๆ ทั้งทางด้านสาธารณูปโภค สาธารณูปการ ด้านสิ่งแวดล้อม ด้านเศรษฐกิจ ด้านสังคม ด้านการเมือง ให้สำเร็จลุล่วงตรงตามเป้าหมายที่วางเอาไว้

เทศบาลตำบลหาดเสี้ยว หวังเป็นอย่างยิ่งว่าแผนพัฒนาท้องถิ่น (พ.ศ.2561 – 2565) จะเป็นเครื่องมือสำหรับใช้ในการพัฒนาท้องถิ่นให้บรรลุวัตถุประสงค์ที่วางเอาไว้อย่างมีประสิทธิภาพ พร้อมนี้ ขอขอบพระคุณประชาคมระดับตำบล ผู้นำชุมชน ผู้นำองค์กรเอกชน หน่วยงานราชการที่เกี่ยวข้อง คณะกรรมการพัฒนาเทศบาลทุกท่าน ที่ให้คำปรึกษาตลอดจนคำแนะนำต่างๆ อันจะเป็นผลให้การดำเนินการ จัดทำแผนพัฒนาท้องถิ่น สำเร็จลุล่วงไปด้วยดี

ส่วนที่ 1

สภาพทั่วไปและข้อมูลพื้นฐาน

1. ด้านกายภาพ

1.1 ลักษณะที่ตั้ง

เทศบาลตำบลหาดเสี้ยวตั้งอยู่ทางทิศเหนือของอำเภอสวรรคโลก จังหวัดสุโขทัย ตามถนนสวรรคโลก - ศรีสัชนาลัย ระยะห่างจากจังหวัดประมาณ 67 กิโลเมตร ห่างจากกรุงเทพฯประมาณ 540 กิโลเมตร

อาณาเขต

ทิศเหนือ

ตั้งแต่หลักเขตที่ 1 ไปทางทิศตะวันออกตามแนวเขตตำบลหาดเสี้ยว และตำบลป่าจี่ ไปยังหลักเขตที่ 1 ของเทศบาลตำบลหาดเสี้ยว (เดิม) และมาตามแนวถนนทางหลวงแผ่นดิน หมายเลข 102 ตอนศรีสัชนาลัย - อูตรดิตถ์ มาบรรจบหลักเขตที่ 2 บริเวณพิกัด 845384

ทิศตะวันออก

จากหลักเขตที่ 2 ไปทางทิศตะวันออก ตามแนวเขตเส้นแบ่งตำบลหาดเสี้ยว หมู่ที่ 2 และตำบลป่าจี่ จนมาบรรจบหลักเขตที่ 3 ที่บริเวณพิกัด 905345 ที่จุดเส้นแบ่งเขตตำบลหาดเสี้ยว และตำบลหนองอ้อ อำเภอศรีสัชนาลัย จังหวัดสุโขทัย

ทิศใต้

จากหลักเขตที่ 3 ไปทางทิศตะวันตก ตามเส้นแบ่งเขตตำบลหาดเสี้ยว หมู่ที่ 2 และตำบลท่าชัย ลงไปทางทิศใต้ จนมาบรรจบหลักเขตที่ 4 ที่บริเวณพิกัด 875327 ที่จัดแบ่งเขตตำบลหาดเสี้ยว และตำบลหนองอ้อ อำเภอศรีสัชนาลัย จังหวัดสุโขทัย

ทิศตะวันตก

จากหลักเขตที่ 4 ไปทางทิศตะวันตก ตามแนวแบ่งเขตตำบลหาดเสี้ยว หมู่ที่ 1 บ้านหาดเสี้ยว กับตำบลหนองอ้อ อำเภอศรีสัชนาลัย จังหวัดสุโขทัย จนบรรจบหลักเขตที่ 4 ของเทศบาลตำบลหาดเสี้ยว (เดิม) และมาตามเส้นแบ่งเขตตำบลหาดเสี้ยว หมู่ที่ 3 บ้านหาดสูง กับตำบลหนองอ้อ อำเภอศรีสัชนาลัย จังหวัดสุโขทัย จนบรรจบหลักเขตที่ 5 ที่บริเวณพิกัด 770360 ที่จุดเส้นแบ่งเขตตำบลหาดเสี้ยว กับตำบลบ้านแก่ง อำเภอศรีสัชนาลัย จังหวัดสุโขทัย จากหลักเขตที่ 5 ไปทางทิศเหนือตามแนวเส้นแบ่งเขตตำบลหาดเสี้ยว กับตำบลบ้านแก่ง อำเภอศรีสัชนาลัย จังหวัดสุโขทัย

1.2 สภาพภูมิประเทศและภูมิอากาศ

พื้นที่เป็นที่ราบลุ่ม มีแม่น้ำยมไหลผ่าน ภูมิอากาศ ฤดูร้อนอยู่ระหว่างเดือนมีนาคม - มิถุนายน ฤดูฝนอยู่ระหว่างเดือนกรกฎาคม - ตุลาคม และฤดูหนาวอยู่ระหว่างเดือนพฤศจิกายน - กุมภาพันธ์

1.3 ลักษณะการใช้ที่ดิน

ประชากรส่วนใหญ่ใช้ที่ดินสำหรับประกอบกิจการเกษตรกรรมและการก่อสร้างอาคารบ้านเรือน อยู่อาศัย ประชากรอยู่กันหนาแน่นในเขตชุมชน พื้นที่บางส่วนประชากรใช้ที่ดินสำหรับก่อสร้างร้านค้าและอาคารพาณิชย์ โดยมีรายละเอียดดังนี้

- พื้นที่เกษตรกรรม	3,915	ไร่	- พื้นที่พักอาศัย	800	ไร่
- พื้นที่พาณิชย์กรรม	121	ไร่	- พื้นที่ตั้งสถานศึกษา	80	ไร่
- พื้นที่ตัวหน่วยงานของรัฐ	77	ไร่	- สวนสาธารณะ/นันทนาการ	10	ไร่
- พื้นที่ว่าง	444	ไร่			

2.2 การมีส่วนร่วมทางการเมืองของประชาชน

ประชาชนให้ความสนใจในการดำเนินงานของเทศบาลด้านต่าง ๆ และมีความสนใจ และมีส่วนร่วมทางการเมืองดี

สถิติข้อมูลการเลือกตั้ง

สถิติข้อมูลผู้มีสิทธิเลือกตั้งสมาชิกผู้แทนราษฎร เมื่อวันที่ 24 มีนาคม 2562 ดังนี้

จำนวนผู้มีสิทธิเลือกตั้ง จำนวน 5,664 คน

จำนวนผู้มาใช้สิทธิเลือกตั้ง จำนวน 3,862 คน

คิดเป็นร้อยละทั้งหมด 68.19

3. ประชากร

รายการ	ปีปัจจุบัน(2562)	ปีปัจจุบัน(2561)	ปีที่แล้ว(2560)	
ประชากรชาย	3,156	3,190	3,247	(คน)
ประชากรหญิง	3,580	3,617	3,645	(คน)
รวมประชากร	6,736	6,807	6,892	(คน)
ครัวเรือน	3,533	3,518	3,487	(หลังคาเรือน)

ตารางแสดงจำนวนประชากรตามช่วงอายุ (ปี)

กลุ่มอายุ	ชาย	หญิง	รวม
00 - 04	99	134	233
05 - 09	164	115	309
10 - 14	156	142	298
15 - 19	153	157	310
20 - 24	213	198	411
25 - 29	238	192	430
30 - 34	215	196	411
35 - 39	237	232	469
40 - 44	223	237	460
45 - 49	258	270	528
50 - 54	244	285	529
55 - 59	248	341	589
60 - 64	235	317	552
65 - 69	190	227	417
70 - 74	96	192	288
75 - 79	86	121	207
80+	97	188	285
รวม	3,152	3,574	6,726

ประชากร / ความหนาแน่นเฉลี่ย 153 คน / ตารางกิโลเมตร

ข้อมูลประชากร ณ วันที่ 8 สิงหาคม พ.ศ. 2562 จากสำนักทะเบียนท้องถิ่นเทศบาลตำบลหาดเสี้ยว

3.1 หมู่บ้านและชุมชน

ประกอบไปด้วย 5 หมู่บ้าน 1 ชุมชน จำนวนบ้าน 3,533 หลังคาเรือน จำนวนประชากรในชุมชน 6,736 คน ดังนี้

1. หมู่ที่ 1 บ้านหาดเสี้ยวใต้	จำนวน	1,363	หลังคาเรือน	จำนวนประชากร	2,497 คน
2. หมู่ที่ 2 บ้านหาดเสี้ยวเหนือ	จำนวน	1,328	หลังคาเรือน	จำนวนประชากร	1,952 คน
3. หมู่ที่ 3 บ้านหาดสูง	จำนวน	396	หลังคาเรือน	จำนวนประชากร	970 คน
4. หมู่ที่ 4 บ้านใหม่	จำนวน	205	หลังคาเรือน	จำนวนประชากร	567 คน
5. หมู่ที่ 5 บ้านป่าไผ่	จำนวน	116	หลังคาเรือน	จำนวนประชากร	341 คน
6. ชุมชนบ้านหนองอ้อ	จำนวน	125	หลังคาเรือน	จำนวนประชากร	409 คน

4. สภาพทางสังคม

4.1 การศึกษา

โรงเรียนระดับอนุบาล, ศูนย์เด็กเล็ก รัฐบาล	3	แห่ง	เอกชน	1	แห่ง
โรงเรียนระดับประถม	รัฐบาล	2	แห่ง	-	แห่ง
โรงเรียนระดับมัธยม	รัฐบาล	2	แห่ง	-	แห่ง
วิทยาลัย	รัฐบาล	-	แห่ง	-	แห่ง
ศูนย์การศึกษานอกระบบฯ	รัฐบาล	1	แห่ง	-	แห่ง

ตารางแสดงข้อมูลการศึกษาของสถานศึกษาในเขตเทศบาลตำบลหาดเสี้ยว

โรงเรียน	ระดับ	สังกัด	ห้องเรียน (ห้อง)	นักเรียน (คน)	ครู/อาจารย์ (คน)
โรงเรียนเมืองเชลียง	มัธยมศึกษา	สนง.เขตพื้นที่การศึกษา มัธยมศึกษา เขต 38	44	1,500	ครู 78
โรงเรียนอนุบาลศรีสันดาลย์	ประถมศึกษา	สนง.เขตพื้นที่การศึกษา ประถมศึกษาสุโขทัย เขต 2	26	854	ครู 39
โรงเรียนหาดเสี้ยววิทยา	ประถมศึกษา	สนง.เขตพื้นที่การศึกษา ประถมศึกษาสุโขทัย เขต 2	8	170	ครู 11
ศูนย์พัฒนาเด็กเล็กเทศบาล ตำบลหาดเสี้ยว	ปฐมวัย	เทศบาลตำบลหาดเสี้ยว กรมส่งเสริมการปกครอง ท้องถิ่น	12	271	ครู 2 ครูผู้ดูแลเด็ก 4 ผู้ดูแลเด็ก 6
ศูนย์การศึกษานอกระบบและ การศึกษาตามอัธยาศัย	ประถมศึกษา – มัธยมศึกษา ตอนปลาย	สำนักงานปลัดกระทรวง ศึกษาธิการ	12	957	ครู 14
รวม			102	3,752	154

4.2 สาธารณสุข

โรงพยาบาล	รัฐบาล	1	แห่ง	เตียงคนไข้	60	เตียง
	เอกชน	-	แห่ง	เตียงคนไข้	-	เตียง
	อื่นๆ (ระบุ)	-	แห่ง	เตียงคนไข้	-	เตียง
ศูนย์บริการสาธารณสุข / สถานีอนามัย		-	แห่ง	คลินิก	3	แห่ง

4.3 สถานที่พักผ่อนหย่อนใจ

ลานกีฬาท้องถิ่น	6	แห่ง	สวนสาธารณะ	-	แห่ง
สนามกีฬาเอกชน	-	แห่ง	สวนสุขภาพ	-	แห่ง

4.4 การกำจัดขยะมูลฝอย สิ่งปฏิกูล

วิธีการจัดเก็บและกำจัดขยะมูลฝอย	โดยมี	(√) จัดเก็บเอง	() จ้างเอกชน		
ปริมาณขยะมูลฝอย	10.02	ตัน / 1 วัน			
รถยนต์บรรทุกขยะมูลฝอย	1) ขนาดความจุ	15	ลบ.หลา		
รถอัด	1) ขนาดความจุ	10	ลบ.เมตร 2) ขนาดความจุ	10	ลบ.เมตร
รถเข็นเพื่อเก็บและขนขยะมูลฝอย	5	คัน	ถังรองรับขยะมูลฝอย	240	ใบ
พนักงานเก็บ ขน และกวาดขยะมูลฝอย	17	คน			
มีที่ดินสำหรับทิ้งขยะมูลฝอย	32	ไร่	มีเตาเผาขยะมูลฝอย	-	เตา
รถยนต์เก็บและขนสิ่งปฏิกูล	2	คัน (ของเอกชน)			
สถานที่เก็บขนสิ่งปฏิกูล	1	แห่ง	มีถังเก็บรวมทิ้ง	-	ถัง

4.5 การป้องกันและบรรเทาสาธารณภัย

- 1) สถิติเพลิงไหม้ในรอบปี (1 ม.ค. - 31 ธ.ค. 2558) 1 ครั้ง
- 2) ความสูญเสียชีวิตและทรัพย์สินจากเหตุเพลิงไหม้ในรอบปีที่ผ่านมาคิดเป็นผู้เสียชีวิต
 - คน บาดเจ็บ - คน
 - ทรัพย์สินมูลค่า 1,900,000 บาท
 - รถบรรทุกน้ำ จำนวน 3 คัน (แยกเป็นขนาดบรรจุน้ำ)
 - คันที่ 1 จุน้ำได้ 12,000 ลบ.ลิตร ซื้อเมื่อ พ.ศ. 2544 ราคา 2,105,000 บาท
 - คันที่ 2 จุน้ำได้ 10,000 ลบ.ลิตร ซื้อเมื่อ พ.ศ. 2548 ราคา 4,846,800 บาท
 - คันที่ 3 จุน้ำได้ 1,000 ลบ.ลิตร ซื้อเมื่อ พ.ศ. 2558 ราคา 1,129,990 บาท
 - คันที่ 4 รถใช้เพื่อการเกษตร ซื้อเมื่อ พ.ศ. 2558 ราคา 240,000 บาท
- 3) เครื่องดับเพลิงชนิดหาลบห้าม จำนวน 2 เครื่อง
- 4) เครื่องสูบน้ำแบบหัวรถไถ จำนวน 5 เครื่อง
- 5) เครื่องตัดหญ้า จำนวน 4 เครื่อง
- 6) เลื่อยโซ่ยนต์ จำนวน 2 เครื่อง
- 7) พนักงานดับเพลิง จำนวน 10 คน
- 8) พนักงานขับรถดับเพลิง จำนวน 4 คน
- 9) อาสาสมัครป้องกันภัยฝ่ายพลเรือน จำนวน 130 คน
- 10) การซ้อมบรรเทาสาธารณภัย ปีที่ผ่านมา จำนวน 1 ครั้ง
- 11) สถิติการเกิดอุทกภัยในรอบปี - ครั้ง สูญเสียทรัพย์สินมูลค่า - บาท
- 12) สถิติการเกิดวาตภัยในรอบปี 1 ครั้ง สูญเสียทรัพย์สินมูลค่า 24,000 บาท

4.6 อาชญากรรม

ประชากรในเขตเทศบาลมีความปลอดภัยในชีวิตและทรัพย์สินอยู่ระดับสูง คดีส่วนใหญ่เป็นเรื่องเกี่ยวกับอุบัติเหตุจากการจราจร ไม่ปรากฏว่ามีคดีอาชญากรรมร้ายแรงและสะท้อนขวัญเกิดขึ้นในเขตเทศบาล

5. ระบบบริการพื้นฐาน

5.1 การคมนาคม/การจราจร มีถนนหลวงสายหลัก สายที่ใช้ติดต่อระหว่างเทศบาลกับอำเภอและจังหวัดต่าง ๆ ได้แก่ ถนนสายศรีสะเกษ - สุรินทร์ , ถนนสายศรีสะเกษ - แพร่, ถนนสายศรีสะเกษ - อุตรดิตถ์ , ถนนสายศรีสะเกษ - สารจิตร สำหรับถนนสายในเขตเทศบาลส่วนใหญ่เป็นถนน คสล. รองลงไปเป็นถนนลูกรัง และถนนลาดยาง การคมนาคมใช้ได้สะดวกทุกฤดูกาล

5.2 การประปา

ครัวเรือนที่ใช้บริการน้ำประปา	จำนวน	3,332	หลังคาเรือน
หน่วยงานเจ้าของกิจการประปา	ของส่วนท้องถิ่น	-	แห่ง
	ประปาภูมิภาค	1	แห่ง
	ประปาหมู่บ้าน	-	แห่ง
น้ำประปาที่ผลิตได้	จำนวน	5,000	ลบ.ม. / วัน อัตราการผลิต 2,500
น้ำประปาที่ต้องการใช้	จำนวน	2,500	ลบ.ม. / วัน
แหล่งน้ำดิบสำหรับผลิตน้ำประปา คือ	()	แหล่งน้ำใต้ดิน (<input checked="" type="checkbox"/>)	แหล่งน้ำผิวดิน
มีแหล่งน้ำสำหรับผลิตน้ำประปาหรือไม่	()	ไม่มี (<input checked="" type="checkbox"/>)	มี (ระบุ) 1. อ่างเก็บน้ำห้วยแม่สูง

5.3 การไฟฟ้า

ครัวเรือนที่มีไฟฟ้าใช้	3,381	หลังคาเรือน	ไม่มีไฟฟ้าใช้	15	หลังคาเรือน
ถนน ตรอก ซอย มีไฟฟ้าสาธารณะ		จำนวน		92	สาย
ถนน ตรอก ซอย ไม่มีไฟฟ้าสาธารณะ		จำนวน		6	สาย
ไฟฟ้าสาธารณะ (ไฟฟ้าส่องสว่าง)	จำนวน	1,086	จุด		

5.4 การสื่อสารโทรคมนาคม

- มีสำนักงานบริการของบริษัททีโอที จำกัด (มหาชน) สาขาศรีสะเกษ 1 แห่ง ตั้งอยู่ในเขตเทศบาล
 - มีผู้ใช้โทรศัพท์ ในเขตเทศบาล จำนวน 1,102 หมายเลข
 - มีโทรศัพท์สาธารณะ ในเขตเทศบาล จำนวน 21 หมายเลข
 - มีสัญญาณเครือข่ายโทรศัพท์เคลื่อนที่ครอบคลุมในเขตพื้นที่เทศบาลตำบลหาดเสี้ยว
 - มีอินเทอร์เน็ตความเร็วสูงบริการในเขตพื้นที่เทศบาลตำบลหาดเสี้ยว
- มีที่ทำการไปรษณีย์ สาขาศรีสะเกษ 1 แห่ง ตั้งอยู่ในเขตเทศบาล ให้บริการ รับ - ส่ง ไปรษณีย์ พัสดุและธนาณัติ ฯลฯ
- มีเสียงตามสาย/หอกระจายข่าว ในเขตเทศบาล ให้บริการได้ครอบคลุมร้อยละ 90 ของพื้นที่

5.5 สถานที่ราชการ และหน่วยงานต่างๆ

1. ที่ทำการปกครองอำเภอศรีสัชชนาลัย
2. สำนักงานสาธารณสุขอำเภอศรีสัชชนาลัย
3. สำนักงานพัฒนาชุมชนอำเภอศรีสัชชนาลัย
4. สำนักงานสัสดีอำเภอศรีสัชชนาลัย
5. สำนักงานที่ดินอำเภอศรีสัชชนาลัย
6. สำนักงานสรรพากรอำเภอศรีสัชชนาลัย
7. สำนักงานท้องถิ่นอำเภอศรีสัชชนาลัย
8. สำนักงานปศุสัตว์อำเภอศรีสัชชนาลัย
9. โรงพยาบาลศรีสัชชนาลัย
10. สถานีตำรวจภูธรศรีสัชชนาลัย
11. โรงเรียนเมืองเซียง
12. โรงเรียนหาดเสี้ยววิทยา
13. โรงเรียนอนุบาลศรีสัชชนาลัย (บ้านหาดสูง)
14. ศูนย์พัฒนาเด็กเล็กเทศบาลตำบลหาดเสี้ยว
15. ศูนย์การศึกษาอกระบบและการศึกษาตามอัธยาศัยอำเภอศรีสัชชนาลัย
16. ศูนย์วิจัยและพัฒนาประมงน้ำจืดสุโขทัย

5.6 ธนาคาร

1. ธนาคารออมสินสาขา ศรีสัชชนาลัย
2. ธนาคารกรุงเทพ จำกัด (มหาชน) สาขาศรีสัชชนาลัย
3. ธนาคารเพื่อการเกษตรและสหกรณ์การเกษตร สาขาศรีสัชชนาลัย
4. ธนาคารกรุงไทย จำกัด (มหาชน) สาขาศรีสัชชนาลัย

6.ระบบเศรษฐกิจ

6.1 การอุตสาหกรรม

มีอุตสาหกรรมในครัวเรือน ได้แก่ การทอผ้าขึ้นตีนจก ,ผ้าพื้นเมืองลายต่าง ๆ ,ตีเหล็กและมีอยู่ซ่อมรถยนต์และจักรยานยนต์ 7 แห่ง

จำนวนโรงงานอุตสาหกรรมขนาดใหญ่	-	แห่ง	(มีคนงานตั้งแต่ 200 คน ขึ้นไป หรือ มีทรัพย์สินเกินกว่า 50 ล้านบาทขึ้นไป)
จำนวน โรงงานอุตสาหกรรมขนาดกลาง	-	แห่ง	(มีคนงาน 10 – 49 คน หรือ มีทรัพย์สินถาวรตั้งแต่ 10-50 ล้านบาท)
จำนวน โรงงานอุตสาหกรรมขนาดเล็ก ถาวรไม่เกิน 1 ล้านบาท)ได้แก่ กิจการอุตสาหกรรม	-	แห่ง	(มีคนงานต่ำกว่า 10 คน หรือมีทรัพย์สิน 1) ทำโลหะเป็นของใช้ (โรงกลึงเหล็ก) 2) ซ่อมรถยนต์ รถจักรยานยนต์ 3) พันไคนาโม 4) เชื่อมประสานโลหะ ฯลฯ

6.2 การพาณิชย์และบริการ

การพาณิชย์

ธนาคาร	5	แห่ง	สถานีบริการน้ำมัน	2	แห่ง
บริษัท	17	แห่ง	ศูนย์การค้า / ห้างสรรพสินค้า	-	แห่ง
ห้างหุ้นส่วนจำกัด	4	แห่ง	ตลาดสด	3	แห่ง
ร้านค้าต่างๆ	324	แห่ง	โรงฆ่าสัตว์	1	แห่ง
ห้างหุ้นส่วนสามัญ	1	แห่ง			

สถานบริการ

โรงแรม	4	แห่ง			
ร้านอาหาร	8	แห่ง			
โรงภาพยนตร์	-	แห่ง			
สถานีขนส่ง	-	แห่ง			
อื่นๆ	-	แห่ง	(รวมสถานบริการ)		

6.3 การท่องเที่ยว ในเขตเทศบาลหาดเสี้ยว มีแหล่งท่องเที่ยวที่สำคัญ คือ ศูนย์หัตถกรรมพื้นบ้าน การทอผ้าพื้นเมืองในหมู่บ้าน ตำบลหาดเสี้ยว ซึ่งประชากรส่วนใหญ่เป็นชาวไทยพวน เป็นหมู่บ้านอนุรักษ์วัฒนธรรมท้องถิ่น มีพิพิธภัณฑ์ผ้าทองคำร้านสาธิต และเป็นหมู่บ้านที่ได้รับการคัดเลือกจากการท่องเที่ยวแห่งประเทศไทย และเป็นทางผ่านสำหรับนักท่องเที่ยวที่จะเดินทางไปสถานที่ต่าง ๆ ในเขตอำเภอศรีสัชชนาลัย เช่น อุทยานประวัติศาสตร์ศรีสัชชนาลัย , อุทยานแห่งชาติศรีสัชชนาลัย (ป่าคา) , ต้นสักใหญ่ เป็นต้น

7. ด้านเศรษฐกิจพอเพียง (ด้านเกษตรและแหล่งน้ำ)

ในเขตเทศบาลมีประชากรส่วนหนึ่งที่ประกอบอาชีพเกษตรกรรมเนื่องจากปัจจุบันพื้นที่เพาะปลูกมีจำนวนเพิ่มขึ้น เนื่องจากมีการยุบรวมสภาตำบลหาดเสี้ยวมารวมกับเทศบาล พื้นที่เพาะปลูกส่วนใหญ่เป็นพืชล้มลุก ซึ่งปลูกตามฤดูกาล เช่น ข้าว , ถั่วเหลือง , ถั่วแขก และพืชผักสวนครัว เป็นต้น

7.1 เกษตรกรรม

พื้นที่ทำนา ประมาณ 2,897 ไร่ ผลผลิต 1,738 ตัน / ปี

พื้นที่ทำสวน ประมาณ 491 ไร่

พืชสวนที่สำคัญ ได้แก่

1. มะนาว	จำนวน	241	ไร่	ผลผลิต	120	ตัน / ปี
2. มะม่วง	จำนวน	61	ไร่	ผลผลิต	204	ตัน / ปี
3. ส้ม	จำนวน	15	ไร่	ผลผลิต	24	ตัน / ปี
4. ลำไย	จำนวน	10	ไร่	ผลผลิต	5	ตัน / ปี
5. ทูเรียน	จำนวน	2	ไร่	ผลผลิต	-	ตัน / ปี
6. อื่นๆ	จำนวน	162	ไร่	ผลผลิต	-	ตัน / ปี

พื้นที่ทำไร่ ประมาณ 2,713 ไร่

พืชไร่ที่สำคัญ ได้แก่

1. อ้อยโรงงาน	จำนวน	1,334	ไร่	ผลผลิต	13,340	ตัน / ปี
2. ยางพารา	จำนวน	1,205	ไร่	ผลผลิต	307	ตัน / ปี
3. มันสำปะหลัง	จำนวน	91	ไร่	ผลผลิต	273	ตัน / ปี
4. ข้าวโพด	จำนวน	83	ไร่	ผลผลิต	66	ตัน / ปี

7.2 ปศุสัตว์

จำนวนสัตว์ในพื้นที่โดยประมาณ

โค	106	ตัว
กระบือ	336	ตัว
สุกร	758	ตัว
เป็ด	70	ตัว
ไก่	2,441	ตัว
อื่นๆ	-	ตัว

7.3 แหล่งน้ำทางการเกษตร

1. บ้านหาดเสี้ยวใต้ หมู่ที่ 1

3.1 แหล่งน้ำทางการเกษตร (ปริมาณน้ำฝน)

ความเพียงพอของปริมาณน้ำฝนที่ใช้ในการทำการเกษตร		ปริมาณน้ำฝนที่ตกโดยเฉลี่ยในปีที่ผ่านมา (มิลลิเมตร) กรณีที่ทราบโปรตรระบุ
เพียงพอ	ไม่เพียงพอ	
<input type="radio"/>	<input checked="" type="radio"/>	

3.2 แหล่งน้ำทางการเกษตร (แหล่งน้ำธรรมชาติ)

ลำดับ	รายการ	ลำดับ ความสำคัญ	ความเพียงพอของน้ำเพื่อ การเกษตร ตลอดทั้งปี		การเข้าถึงแหล่งน้ำการเกษตร ทัวถึง ไม่ทั่วถึง ร้อย ละของ ครัวเรือนที่เข้าถึงฯ		
			เพียงพอ	ไม่เพียงพอ	ทั่วถึง	ไม่ทั่วถึง	ร้อยละของครัวเรือนที่เข้าถึงฯ
1	แม่น้ำ	3	<input type="radio"/>	<input checked="" type="radio"/>	<input type="radio"/>	<input checked="" type="radio"/>	
2	ห้วย/ลำธาร		<input type="radio"/>	<input type="radio"/>	<input type="radio"/>	<input type="radio"/>	
3	คลอง	1	<input type="radio"/>	<input checked="" type="radio"/>	<input type="radio"/>	<input checked="" type="radio"/>	1.0
4	หนองน้ำ/บึง	2	<input type="radio"/>	<input checked="" type="radio"/>	<input type="radio"/>	<input checked="" type="radio"/>	1.0
5	น้ำตก		<input type="radio"/>	<input type="radio"/>	<input type="radio"/>	<input type="radio"/>	

แหล่งน้ำธรรมชาติ

อื่นๆ

3.3 แหล่งน้ำทางการเกษตร (มนุษย์สร้าง)

ลำดับ	รายการ	ลำดับ ความสำคัญ	ความเพียงพอของน้ำเพื่อ การเกษตร ตลอดทั้งปี		การเข้าถึงแหล่งน้ำการเกษตร ทั้งถึง ไม่ทั่วถึง		
			เพียงพอ	ไม่เพียงพอ	ทั่วถึง	ไม่ทั่วถึง	ร้อยละของ ครัวเรือนที่เข้าถึงฯ
1	แก้มลิง		<input type="radio"/>	<input type="radio"/>	<input type="radio"/>	<input type="radio"/>	
2	อ่างเก็บน้ำ		<input type="radio"/>	<input type="radio"/>	<input type="radio"/>	<input type="radio"/>	
3	ฝาย		<input type="radio"/>	<input type="radio"/>	<input type="radio"/>	<input type="radio"/>	
4	สระ	1	<input type="radio"/>	<input checked="" type="radio"/>	<input type="radio"/>	<input checked="" type="radio"/>	1.0
5	คลองชลประทาน		<input type="radio"/>	<input type="radio"/>	<input type="radio"/>	<input type="radio"/>	

แหล่งน้ำมนุษย์สร้าง
อื่นๆ

2. บ้านหาดเสี้ยวเหนือ หมู่ที่ 2

3.1 แหล่งน้ำทางการเกษตร (ปริมาณน้ำฝน)

ความเพียงพอของปริมาณน้ำฝนที่ใช้ในการทำการเกษตร		ปริมาณน้ำฝนที่ตกโดยเฉลี่ยในปีที่ผ่านมา (มิลลิเมตร) กรณีที่ทราบโปรครระบุ
เพียงพอ	ไม่เพียงพอ	
<input type="radio"/>	<input checked="" type="radio"/>	

3.2 แหล่งน้ำทางการเกษตร (แหล่งน้ำธรรมชาติ)

ลำดับ	รายการ	ลำดับ ความสำคัญ	ความเพียงพอของน้ำเพื่อ การเกษตร ตลอดทั้งปี		การเข้าถึงแหล่งน้ำการเกษตร ทั้งถึง ไม่ทั่วถึง ร้อย ละของ ครัวเรือนที่เข้าถึงฯ		
			เพียงพอ	ไม่เพียงพอ	ทั่วถึง	ไม่ทั่วถึง	ร้อยละของครัวเรือนที่เข้าถึงฯ
1	แม่น้ำ		<input type="radio"/>	<input type="radio"/>	<input type="radio"/>	<input type="radio"/>	
2	ห้วย/ลำธาร		<input type="radio"/>	<input type="radio"/>	<input type="radio"/>	<input type="radio"/>	
3	คลอง	2	<input type="radio"/>	<input checked="" type="radio"/>	<input type="radio"/>	<input type="radio"/>	20.0
4	หนองน้ำ/บึง	1	<input type="radio"/>	<input checked="" type="radio"/>	<input type="radio"/>	<input type="radio"/>	30.0
5	น้ำตก		<input type="radio"/>	<input type="radio"/>	<input type="radio"/>	<input type="radio"/>	

แหล่งน้ำธรรมชาติ
อื่นๆ

3.3 แหล่งน้ำทางการเกษตร (มนุษย์สร้าง)

ลำดับ	รายการ	ลำดับ ความสำคัญ	ความเพียงพอของน้ำเพื่อ		การเข้าถึงแหล่งน้ำการเกษตร ทัวถึง ไม่ทัวถึง ร้อย		
			การเกษตร ตลอดทั้งปี	ลักษณะ คร้วเรือนที่เข้าถึงๆ	ทัวถึง	ไม่ทัวถึง	ร้อยละของคร้วเรือนที่เข้าถึงๆ
			เพียงพอ	ไม่เพียงพอ			
1	แก้มลิง		<input type="radio"/>	<input type="radio"/>	<input type="radio"/>	<input type="radio"/>	
2	อ่างเก็บน้ำ		<input type="radio"/>	<input type="radio"/>	<input type="radio"/>	<input type="radio"/>	
3	ฝาย		<input type="radio"/>	<input type="radio"/>	<input type="radio"/>	<input type="radio"/>	
4	สระ		<input type="radio"/>	<input type="radio"/>	<input type="radio"/>	<input type="radio"/>	
5	คลองชลประทาน		<input type="radio"/>	<input type="radio"/>	<input type="radio"/>	<input type="radio"/>	
แหล่งน้ำมนุษย์สร้าง อื่นๆ							
-	สถานีประมงน้ำจืด		<input type="radio"/>	<input checked="" type="radio"/>	<input type="radio"/>	<input type="radio"/>	20.0

3. บ้านหาดสูง หมู่ที่ 3

3.1 แหล่งน้ำทางการเกษตร (ปริมาณน้ำฝน)

ความเพียงพอของปริมาณน้ำฝนที่ใช้ในการทำการเกษตร		ปริมาณน้ำฝนที่ตกโดยเฉลี่ยในปีที่ผ่านมา (มิลลิเมตร) กรณีที่ทราบโปรครระบุ
เพียงพอ	ไม่เพียงพอ	
<input type="radio"/>	<input checked="" type="radio"/>	

3.2 แหล่งน้ำทางการเกษตร (แหล่งน้ำธรรมชาติ)

ลำดับ	รายการ	ลำดับ ความสำคัญ	ความเพียงพอของน้ำเพื่อ		การเข้าถึงแหล่งน้ำการเกษตร ทัวถึง ไม่ทัวถึง ร้อย		
			การเกษตร ตลอดทั้งปี	ลักษณะ คร้วเรือนที่เข้าถึงๆ	ทัวถึง	ไม่ทัวถึง	ร้อยละของคร้วเรือนที่เข้าถึงๆ
			เพียงพอ	ไม่เพียงพอ			
1	แม่น้ำ		<input type="radio"/>	<input type="radio"/>	<input type="radio"/>	<input type="radio"/>	
2	ห้วย/ลำธาร		<input type="radio"/>	<input type="radio"/>	<input type="radio"/>	<input type="radio"/>	
3	คลอง	1	<input type="radio"/>	<input checked="" type="radio"/>	<input type="radio"/>	<input type="radio"/>	10.0
4	หนองน้ำ/บึง	2	<input type="radio"/>	<input checked="" type="radio"/>	<input type="radio"/>	<input type="radio"/>	5.0
5	น้ำตก		<input type="radio"/>	<input type="radio"/>	<input type="radio"/>	<input type="radio"/>	
แหล่งน้ำธรรมชาติ อื่นๆ							

3.3 แหล่งน้ำทางการเกษตร (มนุษย์สร้าง)

ลำดับ	รายการ	ลำดับ ความสำคัญ	ความเพียงพอของน้ำเพื่อ		การเข้าถึงแหล่งน้ำการเกษตร ทัวถึง ไม่ทัวถึง ร้อย		
			การเกษตร		ละของ		
			ตลอดทั้งปี		ครัวเรือนที่เข้าถึงฯ		
			เพียงพอ	ไม่เพียงพอ	ทัวถึง	ไม่ทัวถึง	ร้อยละของครัวเรือนที่เข้าถึงฯ
1	แก้มลิง		<input type="radio"/>	<input type="radio"/>	<input type="radio"/>	<input type="radio"/>	
2	อ่างเก็บน้ำ		<input type="radio"/>	<input type="radio"/>	<input type="radio"/>	<input type="radio"/>	
3	ฝาย		<input type="radio"/>	<input type="radio"/>	<input type="radio"/>	<input type="radio"/>	
4	สระ	1	<input type="radio"/>	<input checked="" type="radio"/>	<input type="radio"/>	<input type="radio"/>	5.0
5	คลองชลประทาน	2	<input type="radio"/>	<input checked="" type="radio"/>	<input type="radio"/>	<input type="radio"/>	5.0
	แหล่งน้ำมนุษย์สร้าง อื่นๆ						

4. บ้านใหม่ หมู่ที่ 4

3.1 แหล่งน้ำทางการเกษตร (ปริมาณน้ำฝน)

ความเพียงพอของปริมาณน้ำฝนที่ใช้ในการทำการเกษตร		ปริมาณน้ำฝนที่ตกโดยเฉลี่ยในปีที่ผ่านมา (มิลลิเมตร) กรณีที่ทราบโปรครระบุ
เพียงพอ	ไม่เพียงพอ	
<input type="radio"/>	<input checked="" type="radio"/>	

3.2 แหล่งน้ำทางการเกษตร (แหล่งน้ำธรรมชาติ)

ลำดับ	รายการ	ลำดับ ความสำคัญ	ความเพียงพอของน้ำเพื่อ		การเข้าถึงแหล่งน้ำการเกษตร ทัวถึง ไม่ทัวถึง ร้อย		
			การเกษตร		ละของ		
			ตลอดทั้งปี		ครัวเรือนที่เข้าถึงฯ		
			เพียงพอ	ไม่เพียงพอ	ทัวถึง	ไม่ทัวถึง	ร้อยละของครัวเรือนที่เข้าถึงฯ
1	แม่น้ำ	3	<input type="radio"/>	<input checked="" type="radio"/>	<input type="radio"/>	<input checked="" type="radio"/>	5.0
2	ห้วย/ลำธาร	1	<input type="radio"/>	<input checked="" type="radio"/>	<input type="radio"/>	<input checked="" type="radio"/>	80.0
3	คลอง	2	<input type="radio"/>	<input checked="" type="radio"/>	<input type="radio"/>	<input checked="" type="radio"/>	50.0
4	หนองน้ำ/บึง		<input type="radio"/>	<input type="radio"/>	<input type="radio"/>	<input type="radio"/>	
5	น้ำตก		<input type="radio"/>	<input type="radio"/>	<input type="radio"/>	<input type="radio"/>	

แหล่งน้ำธรรมชาติ
อื่นๆ

3.3 แหล่งน้ำทางการเกษตร (มนุษย์สร้าง)								
ลำดับ	รายการ	ลำดับ ความสำคัญ	ความเพียงพอของน้ำเพื่อ การเกษตร ตลอดทั้งปี		การเข้าถึงแหล่งน้ำการเกษตร ทั่วถึง ไม่ทั่วถึง			ร้อยละของ ครัวเรือนที่เข้าถึงฯ
			เพียงพอ	ไม่เพียงพอ	ทั่วถึง	ไม่ทั่วถึง	ร้อยละของครัวเรือนที่เข้าถึงฯ	
1	แก้มลิง		<input type="radio"/>	<input type="radio"/>	<input checked="" type="radio"/>	<input type="radio"/>		
2	อ่างเก็บน้ำ		<input type="radio"/>	<input type="radio"/>	<input type="radio"/>	<input type="radio"/>		
3	ฝาย		<input type="radio"/>	<input type="radio"/>	<input type="radio"/>	<input type="radio"/>		
4	สระ	1	<input type="radio"/>	<input checked="" type="radio"/>	<input type="radio"/>	<input checked="" type="radio"/>		20.0
5	คลองชลประทาน		<input type="radio"/>	<input type="radio"/>	<input type="radio"/>	<input type="radio"/>		

แหล่งน้ำมนุษย์สร้าง
อื่นๆ

5. บ้านป่าไผ่ หมู่ที่ 5

3.1 แหล่งน้ำทางการเกษตร (ปริมาณน้ำฝน)		
ความเพียงพอของปริมาณน้ำฝนที่ใช้ในการทำการเกษตร		ปริมาณน้ำฝนที่ตกโดยเฉลี่ยในปีที่ผ่านมา (มิลลิเมตร) กรณีที่ทราบโปรครระบุ
เพียงพอ	ไม่เพียงพอ	
<input type="radio"/>	<input checked="" type="radio"/>	

3.2 แหล่งน้ำทางการเกษตร (แหล่งน้ำธรรมชาติ)								
ลำดับ	รายการ	ลำดับ ความสำคัญ	ความเพียงพอของน้ำเพื่อ การเกษตร ตลอดทั้งปี		การเข้าถึงแหล่งน้ำการเกษตร ทั่วถึง ไม่ทั่วถึง ร้อย			ร้อยละของ ครัวเรือนที่เข้าถึงฯ
			เพียงพอ	ไม่เพียงพอ	ทั่วถึง	ไม่ทั่วถึง	ร้อยละของครัวเรือนที่เข้าถึงฯ	
1	แม่น้ำ	2	<input type="radio"/>	<input checked="" type="radio"/>	<input type="radio"/>	<input checked="" type="radio"/>		1.0
2	ห้วย/ลำธาร		<input type="radio"/>	<input type="radio"/>	<input type="radio"/>	<input type="radio"/>		
3	คลอง	1	<input type="radio"/>	<input checked="" type="radio"/>	<input type="radio"/>	<input checked="" type="radio"/>		80.0
4	หนองน้ำ/บึง		<input type="radio"/>	<input type="radio"/>	<input type="radio"/>	<input type="radio"/>		
5	น้ำตก		<input type="radio"/>	<input type="radio"/>	<input type="radio"/>	<input type="radio"/>		

แหล่งน้ำธรรมชาติ
อื่นๆ

3.3 แหล่งน้ำทางการเกษตร (มนุษย์สร้าง)								
ลำดับ	รายการ	ลำดับ ความสำคัญ	ความเพียงพอของน้ำเพื่อ		การเข้าถึงแหล่งน้ำการเกษตร ทัวถึง ไม่ทั่วถึง ร้อย			
			การเกษตร		ละของ			
			ตลอดทั้งปี		ครัวเรือนที่เข้าถึงฯ			
			เพียงพอ	ไม่เพียงพอ	ทั่วถึง	ไม่ทั่วถึง	ร้อยละของครัวเรือนที่เข้าถึงฯ	
1	แก้มลิง		<input type="radio"/>	<input type="radio"/>	<input type="radio"/>	<input type="radio"/>		
2	อ่างเก็บน้ำ		<input type="radio"/>	<input type="radio"/>	<input type="radio"/>	<input type="radio"/>		
3	ฝาย	1	<input type="radio"/>	<input checked="" type="radio"/>	<input type="radio"/>	<input checked="" type="radio"/>		80.0
4	สระ		<input type="radio"/>	<input type="radio"/>	<input type="radio"/>	<input type="radio"/>		
5	คลองชลประทาน	2	<input type="radio"/>	<input checked="" type="radio"/>	<input type="radio"/>	<input checked="" type="radio"/>		80.0
	แหล่งน้ำมนุษย์สร้าง อื่นๆ							

8. ศาสนา ประเพณี วัฒนธรรม

8.1 ศาสนา

- การศาสนา ประชากรส่วนใหญ่นับถือศาสนาพุทธ ประมาณ ร้อยละ 99
- มีสถาบันหรือองค์กรทางศาสนา

วัด (ราษฎร์)	จำนวน	6 แห่ง
ที่พักสงฆ์	จำนวน	1 แห่ง
ศาลเจ้า	จำนวน	1 แห่ง

8.2 ประเพณี วัฒนธรรม

1. งานแห่ช้างบวชนาค จัดในวันที่ 7 - 8 เมษายนของทุกปี เป็นประเพณีงานบุญของชาวไทยพวนอันยิ่งใหญ่ที่เชื่อกันว่าได้กุศลมาก ได้เป็นญาติและสืบต่ออายุพระพุทธศาสนา คือ งานบรรพชาและอุปสมบทที่พ่อแม่ พี่น้อง ญาติ จัดงานบวชให้ลูกหลานโดยแห่คด้วยช้างตามความเชื่อในเรื่องพระเวสสันดรชาดก ซึ่งจะมีการตกแต่งแบบช้างศึกในมหาเวสสันดรชาดกและตามที่เราเห็นว่าสวยงามเหมาะสม และผู้จะบวชจะได้รับการแต่งกาย เครื่องนุ่งห่มที่มีสีสันต่างๆ จัดเป็นขบวนแห่ค รอบ ๆ หมู่บ้านในวันที่ 7 เมษายน และบวชในวันที่ 8 เมษายนของทุกปีจัดเป็นประเพณีเรื่อยมา

2. งานสงกรานต์ จัดในวันที่ 13 เมษายน ของทุกปี กิจกรรม เป็นงานสงกรานต์นั่นเอง แต่จะแปลกกว่าท้องถิ่นอื่น คือ การอาบน้ำก่อนกาโดยเฉพาะชาวไทยพวนทุกคน จะไปอาบน้ำในแม่น้ำยมแต่เช้ามีดก่อนกา (อีกา) ในวันที่ 13 เมษายนของทุกปี โดยเชื่อกันว่าเป็นการสะเดาะเคราะห์ต่อชะตา ชำระล้างมลทินความชั่วร้ายทั้งหลายที่เกิดกับตนทั้งกาย ใจ ให้ไหลไปตามน้ำให้หมดสิ้น เป็นสิริมงคลเป็นมิ่งขวัญของชีวิตในปีใหม่ต่อไป

3. งานสงกรานต์คนแก่ จัดงานในวันที่ 22 เมษายน ของทุกปี กิจกรรมเป็นการจัดงานสงกรานต์คนแก่ หรือภาษาไทยพวน เรียกว่า สังขารผู้เฒ่า หนุ่มสาวจะเดินทางมาขอขมา รดน้ำดำหัวขอพรจากผู้เฒ่าผู้แก่ และจะทำพิธีการบายศรีสู่ขวัญให้แก่ผู้เฒ่าผู้แก่ ซึ่งเป็นประเพณีดั้งเดิมของชาวไทยพวน

4. **งานกำฟ้า** จะจัดในราวเดือน 3 ขึ้น 3 ค่ำ ของทุกปี กิจกรรม เป็นประเพณีดั้งเดิมของชาวไทยพวนที่คนโบราณกำหนดให้มีการพักผ่อนหลังจากการคร่ำเคร่งงานมาเป็นแรมปี และจัดให้มีการทำบุญกุศลเพื่อให้เกิดสิริมงคลแก่ตนเองและครอบครัว พร้อมทั้งอุทิศส่วนกุศลให้กับบรรพบุรุษ จะมีการละเล่นพื้นบ้าน เช่น หม่าอ้อ นางก๊ก นางดั่ง หม่าเตย ลิงลม เป็นต้น

5. **งานจุดบั้งไฟ** จัดในวันขึ้น 15 ค่ำ เดือน 6 หรือวันวิสาขบูชา ของทุกปีกิจกรรม คืองานขอฟ้าขอฝนจากเทวดา เพื่อให้ฝนตกต้องตามฤดูกาล และพืชผลอุดมสมบูรณ์

6. **งานประเพณีแห่องค์กฐินทางน้ำของชาวไทยพวนหาดเสี้ยว** ตำบลหาดเสี้ยว อำเภอศรีสัชนาลัย จังหวัดสุโขทัย นิยมทำกันตั้งแต่วันแรม 1 ค่ำ เดือน 11 ไปจนถึงกลางเดือน 12 การตกแต่งองค์กฐินโดยใช้เรือตกแต่งอย่างสวยงาม ติดตามด้วยขบวนเรือแข่ง (เรือช่วง) มีเรือแข่งตั้งแต่น้อยกว่า 10 ฝีพายจนถึง 50 ฝีพาย ประเพณีดังกล่าวได้ถูกทอดทิ้งมาเป็นเวลานานกว่า 30 ปีแล้ว เทศบาลตำบลหาดเสี้ยวได้จัดขึ้นมาอีกครั้งหนึ่ง

7. **งานประเพณีร่วมบุญร่วมทานวันออกพรรษาไทยพวนหาดเสี้ยว** จะจัดขึ้นในเดือน 11 ของทุกปี คือ การเทศน์มหาชาติ ซึ่งมีการทำอาหารมาถวายพระภิกษุ ข้าวกระยาสารท ข้าวยาคุ ข้าวทิพย์ บริเวณบนศาลาจะมีการประดับตกแต่งด้วยต้นกล้วย ต้นอ้อย ธงชัย ให้เปรียบเสมือนป่าหิมพานต์ การฟังเทศน์มหาชาติจนครบ 13 กัณฑ์ เชื่อกันว่าเป็นผู้แสวงบุญอุทิศอันยิ่งใหญ่

9. สิ่งแวดล้อมและทรัพยากรธรรมชาติ

9.1 แหล่งน้ำ

- 1) หนอง บึง จำนวน 4 แห่ง ได้แก่
 - 1.1 หนองเอียน
 - 1.2 หนองผักลูง
 - 1.3 หนองหิน
 - 1.4 หนองเหล่าหลวง
- 2) คลอง ลำธาร ห้วย แม่น้ำ จำนวน 4 แห่ง ได้แก่
 - 2.1 แม่น้ำยม
 - 2.2 คลองตานะ
 - 2.3 คลองโค้ง
 - 2.4 คลองผักลูง

9.2 การระบายน้ำ

- 1) พื้นที่น้ำท่วมถึง คิดเป็นร้อยละ - ของพื้นที่ทั้งหมด
- 2) ระยะเวลาเฉลี่ยที่น้ำท่วมนานที่สุด 5 วันประมาณช่วงเดือน มิถุนายน - กรกฎาคม
- 3) เครื่องสูบน้ำ มีจำนวน 5 เครื่อง

9.3 ขยะ

- 1) ปริมาณขยะ 10.02 ตัน / วัน
- 2) รถยนต์ที่ใช้ในการเก็บขยะ รวม 3 คัน แยกเป็น
 - ก. รถยนต์คันที่ 1 รถเก็บขนขยะ ขนาดความจุ 15 ลบ.หลา ซื้อเมื่อ พ.ศ. 2544
 - ข. รถยนต์คันที่ 2 รถเก็บขยะอัดท้าย ขนาดความจุ 10 ลบ.ม. ซื้อเมื่อ พ.ศ. 2546
 - ค. รถยนต์คันที่ 3 รถเก็บขยะอัดท้าย ขนาดความจุ 10 ลบ.ม. ซื้อเมื่อ พ.ศ. 2551
- 3) ขยะที่เก็บขนได้ จำนวน 10.03 ลบ.ม./วัน

- 4) ขยะที่กำจัดได้ จำนวน 10.03 ลบ.ม./วัน
กำจัดขยะโดยวิธี กองบนพื้น กองบนพื้นแล้วเผา
 ฝังกลบอย่างถูกสุขลักษณะ หมักทำปุ๋ย
 เผาในเตาเผาขยะ อื่น ๆ (ฝังกลบไม่ถูกสุขลักษณะ)
- 5) ที่ดินสำหรับกำจัดขยะที่กำจัดใช้ 32 ไร่ ตั้งอยู่ที่ หมู่ที่ 2 ตำบลหาดเสี้ยว
- ห่างจากเขตท้องถิ่นเป็นระยะทาง 7 กม.
- ที่ดินสำหรับกำจัดขยะที่ใช้ไปแล้ว จำนวน 11 ไร่
- เหลือที่ดินกำจัดขยะได้อีก จำนวน 21 ไร่
- คาดว่าจะสามารถกำจัดขยะได้อีก 17 ปี
- 6) สภาพการเป็นเจ้าของที่ดินสำหรับกำจัดขยะ
- ท้องถิ่น จัดซื้อเอง เมื่อ พ.ศ. 2536 ราคา 305,104 บาท
- เช่าที่ดินเอกชน ตั้งแต่ พ.ศ. - ราคา - บาท
- 7) ที่ดินสำรองที่เตรียมไว้สำหรับกำจัดขยะ จำนวน - ไร่
ที่ตั้ง - ห่างจากท้องถิ่นเป็นระยะทาง - กม

ส่วนที่ ๒

ยุทธศาสตร์องค์กรปกครองส่วนท้องถิ่น

๑. ความสัมพันธ์ระหว่างแผนพัฒนาระดับมหภาค

๑.๑. แผนยุทธศาสตร์ชาติ ๒๐ ปี

การจัดทำแผนพัฒนาท้องถิ่นสี่ปีของเทศบาลมีความสัมพันธ์กับแผนยุทธศาสตร์ชาติ ๒๐ ปี โดยมุ่งเน้นเพื่อขับเคลื่อนการพัฒนาประเทศไปสู่ความมั่นคง มั่งคั่ง และยั่งยืน โดยแผนยุทธศาสตร์ชาติ ๒๐ ปี ของประเทศไทย กำลังอยู่ระหว่างการเสนอร่างกรอบยุทธศาสตร์ชาติต่อที่ประชุมคณะกรรมการจัดทำยุทธศาสตร์ชาติ ซึ่งขณะนี้อยู่ระหว่างการดำเนินการปรับปรุงร่างกรอบยุทธศาสตร์ชาติตามมติที่ประชุมคณะกรรมการจัดทำร่างยุทธศาสตร์ชาติ โดยร่างกรอบยุทธศาสตร์ชาติ ๒๐ ปี (พ.ศ. ๒๕๖๐ – ๒๕๗๙) สรุปร้อยได้ ดังนี้

ยุทธศาสตร์ชาติ : กรอบการพัฒนาระยะยาว

เพื่อให้บรรลุวิสัยทัศน์
**“ประเทศไทยมีความมั่นคง มั่งคั่ง ยั่งยืน เป็นประเทศพัฒนาแล้ว
 ด้วยการพัฒนาตามปรัชญาของเศรษฐกิจพอเพียง”**
 นำไปสู่การพัฒนาให้คนไทยมีความสุข
 และตอบสนองต่อการบรรลุ
 ซึ่งผลประโยชน์แห่งชาติ ในการที่จะพัฒนาคุณภาพชีวิต
 สร้างรายได้ระดับสูงเป็นประเทศพัฒนาแล้ว และสร้าง
 ความสุขของคนไทย **สังคมมีความมั่นคง เสมอภาคและ
 เป็นธรรม ประเทศสามารถแข่งขันได้ในระบบเศรษฐกิจ**



ความเชื่อมโยงของยุทธศาสตร์ชาติกับแผนในระดับต่างๆ



๑. ความเป็นมา

คณะรัฐมนตรีได้มีมติเมื่อวันที่ ๓๐ มิถุนายน ๒๕๕๘ เห็นชอบให้มีการจัดตั้งคณะกรรมการจัดทำยุทธศาสตร์ชาติ มีอำนาจหน้าที่ในการจัดทำร่างยุทธศาสตร์ชาติระยะ ๒๐ ปี เพื่อใช้ในการขับเคลื่อนการพัฒนาประเทศสู่ความมั่นคง และ ยั่งยืน และให้เสนอร่างยุทธศาสตร์ชาติระยะ ๒๐ ปี ให้คณะรัฐมนตรีพิจารณาให้ความเห็นชอบเพื่อใช้เป็นกรอบในการ ดำเนินงานในระยะที่ ๒ ของรัฐบาล (ปี ๒๕๕๘ - ๒๕๕๙) และกรอบการปฏิรูปในระยะที่ ๓ (ปี ๒๕๖๐ เป็นต้นไป) คณะกรรมการจัดทำยุทธศาสตร์ชาติได้แต่งตั้งคณะอนุกรรมการ ๒ คณะ ได้แก่ (๑) คณะอนุกรรมการจัดทำยุทธศาสตร์ และกรอบการปฏิรูป เพื่อจัดทำร่างกรอบยุทธศาสตร์ชาติระยะ ๒๐ ปี และ (๒) คณะอนุกรรมการจัดทำแผนปฏิบัติการ ตามแนวทางการปฏิรูปประเทศเพื่อจัดทำร่างแผนปฏิบัติการตามแนวทางการปฏิรูปประเทศ (Roadmap) ภายใต้ ยุทธศาสตร์ชาติระยะ ๒๐ ปี

คณะอนุกรรมการจัดทำยุทธศาสตร์และกรอบการปฏิรูปได้ดำเนินการยกร่างกรอบยุทธศาสตร์ชาติระยะ ๒๐ ปี ตามแนวทางที่คณะรัฐมนตรีกำหนด โดยได้มีการนำความคิดเห็นและข้อเสนอแนะจากกรรมการจัดทำยุทธศาสตร์ชาติ ที่มาจากหลายภาคส่วน ได้แก่ ภาคราชการ ภาคเอกชน ภาคการเมือง และ นักวิชาการ รวมถึงได้พิจารณานำข้อคิดเห็น จากสภาพปฏิรูปแห่งชาติ และความคิดเห็นจากภาคประชาชนมาเป็นข้อมูลในการยกร่างยุทธศาสตร์ชาติด้วย และได้ นำเสนอร่างกรอบยุทธศาสตร์ชาติระยะ ๒๐ ปี ต่อที่ประชุมคณะกรรมการจัดทำยุทธศาสตร์ชาติ ซึ่งขณะนี้อยู่ระหว่างการ ดำเนินการปรับปรุงร่างกรอบยุทธศาสตร์ชาติตามมติที่ประชุมคณะกรรมการจัดทำยุทธศาสตร์ชาติ

ในการดำเนินการขั้นต่อไป คณะกรรมการจัดทำยุทธศาสตร์ชาติจะนำเสนอร่างกรอบยุทธศาสตร์ชาติเพื่อขอ ความเห็นชอบจากคณะรัฐมนตรีและจะได้มีการรับฟังความคิดเห็นจากประชาชน ก่อนที่จะนำเสนอต่อสภานิติบัญญัติ แห่งชาติให้ความเห็นชอบกรอบยุทธศาสตร์ชาติมาใช้เป็นกรอบในการกำหนดทิศทางในการบริหารประเทศภายในเดือน ตุลาคม ๒๕๕๙ ซึ่งเป็นช่วงเวลาของการประกาศใช้แผนพัฒนาเศรษฐกิจและสังคมแห่งชาติ ฉบับที่ ๑๒ (ตุลาคม ๒๕๕๙ - กันยายน ๒๕๖๔) นอกจากนี้หน่วยงานต่างๆ จะได้นำแผนพัฒนาเศรษฐกิจและสังคมแห่งชาติ ซึ่งเป็นแผนระยะ ๕ ปี มาถ่ายทอดลงสู่แผนปฏิบัติการระดับกระทรวงและแผนพัฒนารายสาขาในระหว่างที่กลไกการจัดทำยุทธศาสตร์ชาติตาม ร่างรัฐธรรมนูญฉบับใหม่อยู่ระหว่างการดำเนินการ ซึ่งคาดว่าจะดำเนินการแล้วเสร็จภายในเดือนกรกฎาคม ๒๕๖๐

๒. สาระสำคัญ

๒.๑ สภาพแวดล้อม

ในช่วงทศวรรษที่ผ่านมา กระแสการเปลี่ยนแปลงที่เกิดขึ้นในโลกเป็นไปอย่างรวดเร็วและในหลากหลาย มิติทำให้ภูมิทัศน์ของโลกเปลี่ยนแปลงไปอย่างมีนัยสำคัญ โดยก่อให้เกิดโอกาสทั้งในด้านเศรษฐกิจ สังคม สิ่งแวดล้อม เทคโนโลยี และการเมืองของประเทศไทยแต่ขณะเดียวกันท่ามกลางความเปลี่ยนแปลงในด้านต่างๆ ก็มีปัจจัยเสี่ยงและภัยคุกคามที่ต้องบริหารจัดการด้วยความยากลำบากมากขึ้นกระแสทุนนิยมและการเปลี่ยนแปลงภูมิทัศน์เศรษฐกิจของโลกได้ ส่งผลให้โครงสร้างเศรษฐกิจของประเทศไทยซึ่งเดิมมีโครงสร้างเศรษฐกิจในระบบ “เกษตรแบบพึ่งตนเอง” ต้องปรับตัว และเปลี่ยนไปเป็นระบบเศรษฐกิจที่ “พึ่งพาอุตสาหกรรมและการส่งออก” การพัฒนาในภาคเกษตรล่าช้ากว่าฐานการผลิตอื่นๆ ที่อาศัยเทคโนโลยีสมัยใหม่มากขึ้นตามลำดับโดยเฉพาะอย่างยิ่งภายใต้อิทธิพลของกระแสโลกาภิวัตน์และความก้าวหน้าอย่างรวดเร็วของเทคโนโลยีสารสนเทศ จึงมีปัญหาคอขวดด้านรายได้ระหว่างภาคการเกษตรกับภาคอุตสาหกรรมและระหว่างสังคมในเมืองและชนบทขยายวงกว้างขึ้น และปัญหาคอขวดจนกระจุกตัวในกลุ่มเกษตรกรรายย่อยและในภาคชนบทรวมทั้งโอกาสในการเข้าถึงข้อมูลข่าวสาร องค์ความรู้ แหล่งทุน และบริการทางสังคม ที่มีคุณภาพสำหรับประชาชนที่อยู่ในพื้นที่ห่างไกลก็มีในวงแคบกว่า ในขณะที่การใช้เทคโนโลยีในภาคอุตสาหกรรมและบริการเองก็นับว่ายังอยู่ในกลุ่มประเทศที่ใช้เทคโนโลยีในระดับกลางๆ ซึ่งส่วนใหญ่ไม่สามารถพัฒนาได้เองภายในประเทศ ต้องนำเข้ามาจากต่างประเทศ โดยรวมประเทศไทยจึงยังใช้วัตถุดิบและแรงงานเข้มข้นในการเป็นจุดแข็งในการแข่งขัน

และขับเคลื่อนการเจริญเติบโตนอกจากนั้น ในอีกด้านหนึ่งการเปลี่ยนแปลงภูมิทัศน์ของโลกและแรงขับเคลื่อนของเทคโนโลยีสมัยใหม่รวมทั้งความเชื่อมโยงอย่างใกล้ชิดของสังคมโลกได้ทำให้เกิดภัยคุกคามและความเสี่ยงด้านอื่นๆ ที่ซับซ้อนขึ้น อาทิ การก่อการร้าย โรคระบาด เครือข่ายยาเสพติดข้ามชาติ และการก่อการร้าย อาชญากรรมข้ามชาติในรูปแบบต่างๆ ขณะที่การเปลี่ยนแปลงภูมิอากาศโลกก็มีความผันผวนรุนแรงขึ้น ซึ่งล้วนแล้วเป็นความเสี่ยงในการดำรงชีวิตของประชาชน การบริหารจัดการทางธุรกิจ และการบริหารราชการแผ่นดินของภาครัฐ

นอกจากนั้นในช่วงต้นศตวรรษที่ ๒๑ กระแสโลกาภิวัตน์ได้ทำให้ภูมิทัศน์ทางด้านเศรษฐกิจและสังคมของโลกเปลี่ยนแปลงจากเศรษฐกิจสังคมอุตสาหกรรมมุ่งสู่เศรษฐกิจสังคมดิจิทัล ในขณะที่โอกาสทางเศรษฐกิจขยายเพิ่มขึ้น แต่ช่องว่างทางสังคมก็ยิ่งกว้างขึ้นรวมถึงช่องว่างทางดิจิทัล (digital divide) ถ้าหากไม่สามารถลดลงก็จะยิ่งทำให้ความเหลื่อมล้ำทางรายได้และโอกาสทางเศรษฐกิจและสังคมมีความแตกต่างมากขึ้น ประกอบกับในอนาคต ๒๐ ปีข้างหน้าสภาพแวดล้อมทั้งภายในและภายนอกประเทศจะมีการเปลี่ยนแปลงอย่างมีนัยสำคัญในทุกมิติ เจ็อนไซกายนอกที่สำคัญต่อการพัฒนาประเทศไทยในอนาคต ได้แก่ กระแสโลกาภิวัตน์ที่เข้มข้นขึ้นอย่างต่อเนื่องและมีความเสี่ยงและท้าทายต่อการปรับตัวมากขึ้นจากการเคลื่อนย้ายอย่างเสรีและรวดเร็วของผู้คน เงินทุน ข้อมูลข่าวสาร องค์กรความรู้และเทคโนโลยี และสินค้าและบริการ ขณะเดียวกันการรวมกลุ่มเศรษฐกิจในภูมิภาคนำไปสู่ความเชื่อมโยงทุกระบบในขณะที่ศูนย์รวมอำนาจทางเศรษฐกิจโลกเคลื่อนย้ายมาสู่เอเชียภายใต้สภาพแวดล้อมทางเศรษฐกิจโลกซึ่งในช่วงระยะ ๑๐ ปีข้างหน้าจะยังคงได้รับผลกระทบจากปัจจัยสำคัญหลายประการทั้งปัญหาต่อเนื่องจากวิกฤติการณ์ทางเศรษฐกิจโลกในช่วงปี ๒๕๕๑ - ๒๕๕๒ และวิกฤติการณ์ในกลุ่มประเทศยูโรโซนที่ทำให้ระดับหนี้สาธารณะในประเทศต่างๆ เพิ่มสูงขึ้นและกลายเป็นความเสี่ยงต่อความยั่งยืนทางการคลัง ขณะที่จะมีผลพวงต่อเนื่องจากการดำเนินมาตรการขยายปริมาณเงินขนาดใหญ่ในสหรัฐฯ ยุโรป และญี่ปุ่น ซึ่งเป็นความเสี่ยงให้เกิดภาวะเงินเฟ้อได้เมื่อเศรษฐกิจฟื้นตัวเต็มที่ รวมทั้งอาจมีความผันผวนของการเคลื่อนย้ายเงินทุนระหว่างประเทศ นอกจากนี้การพัฒนาด้านเทคโนโลยีสารสนเทศเข้าสู่จุดอิ่มตัวมากขึ้น ขณะที่การพัฒนาเทคโนโลยีใหม่ที่จะช่วยให้ประสิทธิภาพการผลิตของโลกเพิ่มขึ้นขนานใหญ่และเป็นวงกว้าง เช่นที่เคยเกิดขึ้นในช่วงการปฏิวัติอุตสาหกรรมยังไม่มีแนวโน้มการก่อตัวที่ชัดเจน แต่ก็มีแนวโน้มของการพัฒนาเทคโนโลยีในรูปแบบใหม่ๆ ที่จะเปิดโอกาสสำหรับการพัฒนาเศรษฐกิจรูปแบบใหม่ๆ ซึ่งภายใต้เงื่อนไขดังกล่าว เศรษฐกิจโลกในช่วง ๑๐ ปีข้างหน้ามีแนวโน้มที่จะขยายตัวต่ำกว่าเฉลี่ยร้อยละ ๕.๑ ในช่วง ๕ ปีก่อนวิกฤติเศรษฐกิจโลก (๒๕๔๖ - ๒๕๕๐) สถานการณ์ที่ตลาดโลกขยายตัวช้า แต่ประเทศต่างๆ ขยายกำลังการผลิตเพื่อยกระดับศักยภาพการผลิต การแข่งขันในตลาดโลกจะมีความรุนแรงขึ้น ขณะเดียวกันการลดลงของประชากรไทยในระยะ ๑๐ - ๑๕ ปี ข้างหน้า จะทำให้ขนาดของตลาดในประเทศขยายตัวช้าลง เจ็อนไซดังกล่าวเป็นความเสี่ยงสำหรับอนาคตของเศรษฐกิจไทยในระยะยาวหากประเทศไทยไม่เร่งปรับโครงสร้างเพื่อแก้ปัญหาจุดอ่อนและเสริมจุดแข็งให้สัมฤทธิ์ผล

ในด้านความมั่นคงของโลกก็กำลังก้าวเข้าสู่ช่วงเปลี่ยนผ่านที่สำคัญจากการปรับดุลอำนาจของสหรัฐฯ เพื่อพยายามคงบทบาทผู้นำโลกและเพื่อคานอิทธิพลและบทบาทของจีนและรัสเซียที่เพิ่มมากขึ้นในเอเชียและยุโรปนั้น น่าจะมีผลทำให้บรรยากาศด้านความมั่นคงของโลกในช่วงปี ๒๕๖๐ - ปี ๒๕๗๙ มีลักษณะผสมผสานกันทั้งความร่วมมือและความขัดแย้ง โดยขึ้นอยู่กับปัจจัยผลประโยชน์แห่งชาติทั้งในระดับทวีปภาคีและพหุภาคีเป็นองค์ประกอบสำคัญในการกำหนดนโยบายของประเทศและกลุ่มประเทศ สำหรับการเปลี่ยนแปลงด้านเทคโนโลยีอย่างรวดเร็วจะเป็นเงื่อนไขสำคัญสำหรับอนาคตของโลกและประเทศไทยเช่นกัน โดยเฉพาะอย่างยิ่งเทคโนโลยีสมัยใหม่ที่เป็นอัจฉริยะจะกระทบการดำรงชีวิตของคนและทำให้เกิดธุรกิจรูปแบบใหม่ รวมทั้งเกิดการเชื่อมต่อและการบรรจบกันของเทคโนโลยีก้าวหน้า อุตสาหกรรม และผลิตภัณฑ์ ซึ่งประเทศไทยจะต้องลงทุนด้านทรัพยากรมนุษย์และการวิจัยให้สามารถพัฒนาเทคโนโลยีสมัยใหม่ได้ เจ็อนไซการผลิตและการบริโภคที่เป็นมิตรกับสิ่งแวดล้อมก็จะเป็นเกณฑ์มาตรฐานที่กดดันให้ประเทศไทยต้องปรับเปลี่ยนไปสู่สังคมสีเขียวโดยการพัฒนาและนำเทคโนโลยีสีเขียวมาใช้ก็จะมีส่วนสำคัญ และช่วยแก้ปัญหาการลดลงของทรัพยากรต่างๆ รวมทั้งน้ำมัน ซึ่งแม้ราคาจะลดลงแต่มีผลกระทบต่อสภาพแวดล้อม จึงต้องผลักดันให้มุ่งสู่การผลิตพลังงานทดแทนในรูปแบบต่างๆ รวมทั้งพืชพลังงานที่อาจจะส่งผลกระทบต่อความมั่นคงทางอาหารของโลกนอกจากนั้น

ยังมีข้อจำกัดและความเสี่ยงสำคัญจากการเข้าสู่สังคมสูงวัยของโลกและภาวะภูมิอากาศเปลี่ยนแปลงผันผวนและภาวะโลกร้อน ทั้งนี้โครงสร้างประชากรโลกที่เข้าสู่สังคมสูงวัย แม้จะส่งผลให้เกิดโอกาสทางธุรกิจใหม่ๆ แต่มีความเสี่ยงให้เกิดการแข่งขันแย่งชิงแรงงานและเงินทุน รวมทั้งมีแรงกดดันต่อการใช้จ่ายงบประมาณด้านสวัสดิการและสาธารณสุขเพิ่มขึ้นในหลายๆ ประเทศกลายเป็นความเสี่ยงด้านการคลังที่สำคัญ สำหรับ ภาวะโลกร้อนและการเปลี่ยนแปลงสภาวะภูมิอากาศที่ผันผวนก่อให้เกิดภัยธรรมชาติที่ทวีความรุนแรงมากขึ้นนั้น ก่อให้เกิดต้องมีการปรับเปลี่ยนรูปแบบการดำเนินธุรกิจ การดำรงชีวิต การผลิตและการบริโภคที่เป็นมิตรต่อสิ่งแวดล้อมมากขึ้น ในขณะที่ความพยายามในการกระจายความเจริญและการพัฒนาให้มีความทั่วถึงมากขึ้น ประกอบกับจำนวนประชากรที่เพิ่มขึ้นจะส่งผลให้ความเป็นเมืองเติบโตอย่างต่อเนื่อง ตามมาด้วยการมีข้อกำหนดของรูปแบบและกฎเกณฑ์ที่เกี่ยวข้องกับลักษณะการใช้พื้นที่ และความเป็นมิตรต่อสิ่งแวดล้อม ภายใต้เงื่อนไขการเปลี่ยนแปลงดังกล่าว การยึดถือหลักการบริหารจัดการที่ดีทั้งในภาครัฐและภาคธุรกิจ เอกชน การใช้ระบอบประชาธิปไตย และการปฏิบัติให้เป็นไปตามสิทธิมนุษยชนจะเข้มข้นมากขึ้น

สำหรับสถานการณ์และสภาพแวดล้อมภายในประเทศไทยนั้น ผลของการพัฒนาตั้งแต่อดีตถึงปัจจุบัน ทำให้ประเทศไทยมีระดับการพัฒนาที่สูงขึ้นตามลำดับ โดยถูกจัดอยู่ในกลุ่มประเทศระดับรายได้ปานกลางมาตั้งแต่ปี ๒๕๓๑ และได้ขยับสูงขึ้นมาอยู่ในกลุ่มบนของกลุ่มประเทศระดับรายได้ปานกลางตั้งแต่ปี ๒๕๕๓ และล่าสุดในปี ๒๕๕๗ รายได้ประชาชาติต่อหัวเพิ่มขึ้นเป็น ๕,๗๓๙๒ ดอลลาร์ สหรัฐ. ต่อปีฐานการผลิตและบริการหลากหลายขึ้น ฐานการส่งออกสินค้าอุตสาหกรรมใหญ่ขึ้นมาก หลายสาขาการผลิตและบริการสามารถแข่งขันและมีส่วนแบ่งในตลาดโลกสูงขึ้นและสร้างรายได้เงินตราต่างประเทศในระดับสูง อาทิ กลุ่มยานยนต์ อิเล็กทรอนิกส์และเครื่องใช้ไฟฟ้า อุตสาหกรรมอาหาร สินค้าเกษตร การท่องเที่ยว และบริการด้านสุขภาพ ฐานเศรษฐกิจที่ใหญ่ขึ้นส่งผลให้การจ้างงานเพิ่มขึ้นเป็น ๓๘.๑ ล้านคนจากประชากรวัยแรงงาน ๓๘.๖ ล้านคน อัตราการว่างงานเฉลี่ยไม่ถึงร้อยละ ๑ ปัญหาความยากจนจึงลดลงตามลำดับจากร้อยละ ๒๐.๐ ในปี ๒๕๕๐ เป็นร้อยละ ๑๐.๙ ในปี ๒๕๕๖ คุณภาพชีวิตดีขึ้นในทุกๆ ด้าน โอกาสการได้รับการศึกษา บริการสาธารณสุข บริการสาธารณะและโครงสร้างพื้นฐานต่างๆ และการคุ้มครองทางสังคม อื่นๆ รวมถึงการเข้าถึงทรัพยากรต่างๆ มีความครอบคลุมและมีคุณภาพดีขึ้นตามลำดับ ในขณะที่เดียวกันประเทศไทยก็มีความเป็นสากลมากขึ้น ความร่วมมือระหว่างประเทศไทยกับนานาชาติทั้งในรูปของทวิภาคีและพหุภาคีเพื่อเป็นกลไกและช่องทางในการสนับสนุนการพัฒนาเศรษฐกิจ สังคม และการเมืองของประเทศก็มีความก้าวหน้าไปมาก รวมทั้งกรอบความร่วมมือที่ช่วยทำให้ประเทศไทยสามารถยกระดับมาตรฐานต่างๆ ไปสู่ระดับสากลก็มีความคืบหน้ามากขึ้น

นอกจากนั้น ประสบการณ์ในช่วงวิกฤตเศรษฐกิจและการเงินในปี ๒๕๔๐ - ๒๕๔๑ ได้ส่งผลให้ภาครัฐและภาคเอกชนปรับตัวในการบริหารความเสี่ยงและสร้างภูมิคุ้มกัน ให้ดีขึ้นตามแนวความคิดการบริหารจัดการที่ดีอันได้แก่ การดำเนินการที่มีประสิทธิภาพ โปร่งใส รับผิดชอบและตรวจสอบได้อย่างเป็นระบบดีขึ้น มีการกำกับดูแลวินัยทางการเงิน การคลังที่กำหนดกรอบของความยั่งยืนทางการคลังเป็นแนวปฏิบัติที่ดีขึ้นและฐานะการคลังมีความมั่นคงมากขึ้น และฐานะเงินสำรองระหว่างประเทศอยู่ในระดับสูง มีการปรับปรุงในเรื่องกฎหมาย กฎระเบียบต่างๆ ให้มีการดำเนินการอย่างเป็นระบบมากขึ้น มีการสร้างความเป็นธรรมให้กับกลุ่มต่างๆ สามารถคุ้มครองผู้บริโภคและประชาชนจากการถูกเอารัดเอาเปรียบได้ดีขึ้น ช่วยสร้างบรรยากาศของการแข่งขันในตลาด และสนับสนุนให้การดำเนินธุรกิจในประเทศไทยมีความสะดวกคล่องตัวมากขึ้น

แต่ประเทศไทยก็ยังมีจุดอ่อนในเชิงโครงสร้างหลายด้านทั้งทางเศรษฐกิจ สังคม และการเมือง จุดอ่อนสำคัญของประเทศไทยได้แก่ โครงสร้างประชากรสูงอายุมากขึ้นตามลำดับ แต่คุณภาพคนโดยเฉลี่ยยังต่ำและการออมไม่เพียงพอ ประเทศขาดแคลนแรงงานทั้งในกลุ่มทักษะฝีมือสูงและกลุ่มทักษะฝีมือระดับล่าง ผลิตภาพแรงงานโดยเฉลี่ยยังต่ำ ทั้งระบบเศรษฐกิจมีผลิตภาพการผลิตรวมต่ำต้องอาศัยการเพิ่มปริมาณเป็นแรงขับเคลื่อนหลัก ขณะที่โครงสร้าง

เศรษฐกิจมีสัดส่วนภาคการค้าระหว่างประเทศต่อขนาดของเศรษฐกิจสูงกว่าเศรษฐกิจภายในประเทศมาก จึงมีความอ่อนไหวและผันผวนตามปัจจัยภายนอกเป็นสำคัญ ฐานการผลิตเกษตรและบริการมีผลิตภาพการผลิตต่ำ โดยที่การใช้องค์ความรู้ เทคโนโลยี และนวัตกรรมเพื่อการเพิ่มมูลค่ายังมีน้อย การลงทุนเพื่อการวิจัยและพัฒนาอย่างไม่เพียงพอ การวิจัยที่ดำเนินการไปแล้วไม่ถูกนำมาใช้ให้เกิดประโยชน์เชิงเศรษฐกิจและสังคมได้อย่างคุ้มค่า การพัฒนานวัตกรรมมีน้อย สำหรับการดำเนินงานและการบริหารจัดการภาครัฐก็ยังขาดการบูรณาการจึงสิ้นเปลืองงบประมาณ การดำเนินงานเพื่อการพัฒนามักขาดความต่อเนื่องประสิทธิภาพต่ำ ขาดความโปร่งใส และขาดความรับผิดชอบ ขณะที่ปัญหาคอร์รัปชันมีเป็นวงกว้าง การพัฒนาโครงสร้างพื้นฐานและระบบโลจิสติกส์รวมทั้งการบริหารจัดการน้ำยังไม่เป็นระบบโครงข่ายที่สมบูรณ์และล่าช้า การบังคับใช้กฎหมายยังขาดประสิทธิผล และกฎระเบียบต่างๆ ล้าสมัยไม่ทันกับการเปลี่ยนแปลง คนไทยยังมีปัญหาด้านคุณธรรมจริยธรรม ไม่เคารพสิทธิผู้อื่นและไม่ยึดผลประโยชน์ส่วนรวมเป็นสำคัญขณะที่ความเหลื่อมล้ำและความแตกแยกในสังคมไทยยังเป็นปัญหาที่ทำทลายมาก รวมทั้งปัญหาในด้านทรัพยากรธรรมชาติและสิ่งแวดล้อมที่เผชิญกับภาวะชะงักงันและสิ่งแวดล้อมเสื่อมโทรมลงในทุกด้าน

ทั้งนี้ ปัจจัยและเงื่อนไขภายในประเทศที่จะส่งผลกระทบต่ออนาคตการพัฒนาประเทศไทยที่สำคัญ ได้แก่ การเปลี่ยนแปลงโครงสร้างประชากรผู้สูงอายุอย่างสมบูรณ์ ในระยะเวลา ๒๐ ปีต่อจากนี้ไป จะมีนัยที่สำคัญยิ่งต่อการพัฒนาประเทศ กำลังคนในวัยเด็กและวัยแรงงานจะลดลง ผู้สูงอายุจะเพิ่มขึ้นอย่างรวดเร็วย่อมส่งผลกระทบต่อศักยภาพทางเศรษฐกิจของประเทศ รูปแบบการใช้จ่ายการลงทุนและการออม ตลอดจนค่าใช้จ่ายด้านสุขภาพ ความมั่นคงทางสังคม และคุณภาพชีวิตผู้สูงอายุ ขณะเดียวกันประเทศไทยก็เผชิญกับข้อจำกัดด้านทรัพยากร ทั้งด้านแรงงานและทรัพยากรธรรมชาติที่มีนัยยะต่อต้นทุนการผลิตและสภาพแวดล้อมความเป็นอยู่ของประชาชนนอกจากนั้นปัญหาความเหลื่อมล้ำในมิติต่างๆ ก็มีนัยยะต่อการสร้างความสามัคคี สมานฉันท์ในสังคม ข้อจำกัดต่อการยกระดับศักยภาพทุนมนุษย์ ความจำเป็นในการลงทุนเพื่อยกระดับบริการทางสังคมและโครงสร้างพื้นฐานที่มีคุณภาพอย่างทั่วถึง และการปฏิรูปกฎระเบียบและกฎหมายที่ทำให้เกิดความไม่เป็นธรรมและลดความเหลื่อมล้ำ และที่สำคัญเงื่อนไขจำเป็นที่ต้องปรับตัวคือการแก้ปัญหาความอ่อนแอของการบริหารราชการแผ่นดิน ที่ทำให้จำเป็นต้องเร่งปฏิรูประบบราชการและการเมืองเพื่อให้เกิดการบริหารราชการที่ดี

โครงสร้างที่เป็นจุดอ่อนและการบริหารจัดการที่ขาดประสิทธิภาพและความโปร่งใสดังกล่าว จะส่งผลให้ประเทศไทยยิ่งต้องเผชิญกับแรงกดดันและความเสี่ยงมากขึ้นภายใต้สถานการณ์ที่กระแสโลกาภิวัตน์เข้มข้นขึ้น เป็นโลกไร้พรมแดนอย่างแท้จริง โดยที่การเคลื่อนย้ายของผู้คน สินค้าและบริการ เงินทุน องค์ความรู้เทคโนโลยี ข้อมูลและข่าวสารต่างๆ เป็นไปอย่างเสรี ส่งผลให้การแข่งขันในตลาดโลกรุนแรงขึ้นโดยที่ประเทศต่างๆ เร่งผลักดันการเพิ่มผลิตภาพและการพัฒนานวัตกรรมเพื่อการแข่งขัน ขณะเดียวกันความเสี่ยงและข้อจำกัดที่เกิดจากสภาพภูมิอากาศผันผวนรุนแรงต่อการดำเนินธุรกิจและการดำเนินชีวิตของผู้คนก็เพิ่มขึ้น กฎเกณฑ์และกฎระเบียบของสังคมโลกจึงมีความเข้มงวดมากขึ้นทั้งในเรื่องการปลดปล่อยมลพิษ สิทธิมนุษยชน และกฎระเบียบทางการเงิน เป็นต้นเงื่อนไขต่างๆ ดังกล่าวจะเป็นแรงกดดันให้ประเทศไทยต้องปรับตัวและมีการบริหารความเสี่ยงอย่างชาญฉลาดมากขึ้น โดยที่การปรับตัวจะต้องหยั่งรากลึกกลงไปถึงการเปลี่ยนแปลงในเชิงโครงสร้างเพื่อแก้จุดอ่อนและควบคู่ไปกับการสร้างกลไกเชิงรุกให้จุดแข็งของประเทศเป็นประโยชน์สูงสุดแก่ประชาชนส่วนใหญ่ของประเทศ ซึ่งหากไม่สามารถแก้ปัญหาและปฏิรูปให้สัมฤทธิ์ผลได้ในระยะ ๔ - ๕ ปีต่อจากนี้ไป ประเทศไทยจะสูญเสียความสามารถในการแข่งขัน รายได้เฉลี่ยของประชาชนจะไม่สามารถยกระดับให้ดีขึ้นได้ คุณภาพคนโดยเฉลี่ยจะยังต่ำ และปัญหาความเหลื่อมล้ำจะรุนแรงขึ้น รวมทั้งทรัพยากรจะร่อยหรอเสื่อมโทรมลงไปอีก และในที่สุดการพัฒนาประเทศจะไม่สามารถยั่งยืนไปได้ในระยะยาว

ทั้งนี้ เเงอนไขในปัจจุบันและแนวโนมการเปลี่ยนแปลงในอนาคตในทุกมิติจะส่งผลต่ออนาคตการพัฒนาประเทศไทยอย่างมากโดยเฉพาะอย่างยิ่งลักษณะในเชิงโครงสร้างทั้งทางเศรษฐกิจและสังคมภายในประเทศทั้งที่เป็นจุดแข็งและเป็นจุดอ่อนที่จะต้องเผชิญและผสมผสานกับปัจจัยภายนอกและก่อให้เกิดทั้งโอกาสและความเสี่ยงในหลากหลายมิติ การที่ประเทศไทยจะสามารถแสวงหาโอกาสจากการพัฒนาของโลกและรับมือกับภัยคุกคามเหล่านี้ได้นั้น จำเป็นจะต้องมีการวิเคราะห์แนวโนมการเปลี่ยนแปลงในอนาคตอย่างรอบด้านขณะเดียวกันต้องวิเคราะห์ศักยภาพภายในประเทศ เพื่อเตรียมความพร้อมของประเทศต่อการเปลี่ยนแปลงเหล่านั้น โดยที่ประเทศไทยต้องปฏิรูปและปรับเปลี่ยนอย่างเป็นระบบขนานใหญ่เพื่อให้โครงสร้างทางเศรษฐกิจและสังคมของประเทศเหมาะสมกับภูมิทัศน์ใหม่ของโลกยึดหยุ่นปรับตัวได้เร็ว สามารถรับมือกับความเสี่ยงและภัยคุกคามแบบใหม่ได้ และสามารถอาศัยโอกาสจากการเปลี่ยนแปลงบริบทโลกมาสร้างประโยชน์สุขให้กับคนในชาติได้ ไม่ว่าจะเป็นการปรับโครงสร้างเศรษฐกิจและสังคม การลงทุนเพื่อพัฒนาโครงสร้างพื้นฐาน การพัฒนาทรัพยากรมนุษย์ การปรับเปลี่ยนค่านิยมและวัฒนธรรมการดำรงชีวิตการทำงาน และการเรียนรู้ ซึ่งจำเป็นอย่างยิ่งที่จะต้องอาศัยความร่วมมือจากทุกภาคส่วนในการดำเนินการร่วมกันอย่างเป็นเอกภาพมีการจัดลำดับความสำคัญและแบ่งหน้าที่รับผิดชอบอย่างชัดเจนของผู้ที่เกี่ยวข้องกับประเด็นปัญหานั้นๆ ซึ่งการดำเนินการดังกล่าวจะต้องกำหนดเป็นยุทธศาสตร์การพัฒนาประเทศในระยะยาว เพื่อกำหนดวิสัยทัศน์และเป้าหมายการพัฒนาประเทศและกรอบการทำงานของภาคส่วนต่างๆ เพื่อให้ขับเคลื่อนการพัฒนาประเทศไปสู่เป้าหมายที่กำหนดไว้

ดังนั้น จึงจำเป็นต้องกำหนดยุทธศาสตร์ที่เหมาะสมเพื่อแก้ไขจุดอ่อนและเสริมจุดแข็งให้เอื้อต่อการพัฒนาประเทศ เพื่อให้บรรลุซึ่งเป้าหมายการสร้างและรักษาไว้ซึ่งผลประโยชน์แห่งชาติในการที่จะให้ประเทศไทยมีความมั่นคงในทุกด้าน คนในชาติมีคุณภาพชีวิตที่ดีและมั่งคั่ง และประเทศสามารถพัฒนาไปได้อย่างยั่งยืน ทั้งนี้การวิเคราะห์ให้ได้ข้อสรุปเกี่ยวกับจุดแข็ง จุดอ่อน โอกาสและข้อจำกัดรวมทั้งความเสี่ยงของประเทศ จะนำไปสู่การกำหนดตำแหน่งเชิงยุทธศาสตร์และเป้าหมายของประเทศที่ชัดเจนและได้รับการยอมรับร่วมกันในสังคมไทยที่จะส่งผลให้เกิดการผนึกกำลังและระดมทรัพยากรอย่างมีประสิทธิภาพในการขับเคลื่อนการพัฒนาไปในทิศทางที่สอดคล้องกัน การดำเนินการมีบูรณาการและเป็นเอกภาพภายใต้การมองภาพอนาคตของประเทศที่เป็นภาพเดียวกัน

อย่างไรก็ตามในช่วงที่ผ่านมา ประเทศไทยมิได้มีการกำหนดวิสัยทัศน์ประเทศ เป้าหมายและยุทธศาสตร์ของประเทศในระยะยาว การบริหารราชการแผ่นดินของฝ่ายบริหารจึงให้ความสำคัญกับนโยบายพรรคการเมืองหรือนโยบายของรัฐบาลซึ่งเมื่อมีการเปลี่ยนรัฐบาลก็ทำให้การดำเนินนโยบายขาดความต่อเนื่อง ถือเป็น การสูญเสียโอกาสและสิ้นเปลืองทรัพยากรของประเทศ ดังนั้น เพื่อเป็นการปฏิรูประบบการบริหารราชการแผ่นดินของประเทศไทยให้มีเป้าหมายการพัฒนาในระยะยาว และเพื่อเป็นการกำหนดให้ฝ่ายบริหารมีความรับผิดชอบที่จะต้องขับเคลื่อนประเทศไปสู่เป้าหมายที่เป็นที่ยอมรับร่วมกันและเป็นเอกภาพ ประเทศไทยจำเป็นต้องมี “ยุทธศาสตร์ชาติ” ซึ่งภายใต้ยุทธศาสตร์ชาติ ประเทศไทยต้องปฏิรูปและปรับเปลี่ยนอย่างเป็นระบบขนานใหญ่ เพื่อให้โครงสร้างทางเศรษฐกิจและสังคมของประเทศเหมาะสมกับภูมิทัศน์ใหม่ของโลกยึดหยุ่นปรับตัวได้เร็ว สามารถรับมือกับความเสี่ยงและภัยคุกคามแบบใหม่ได้ และสามารถอาศัยโอกาสจากการเปลี่ยนแปลงบริบทโลกมาสร้างประโยชน์สุขให้กับคนในชาติได้ จะต้องมีการกำหนดวิสัยทัศน์ เป้าหมายของประเทศ และทิศทางในการขับเคลื่อนประเทศให้สอดคล้องกับประเด็นการเปลี่ยนแปลงและความท้าทายต่างๆ ของบริบทโลก และบริบทการพัฒนาภายในประเทศ

การกำหนดให้มี “ยุทธศาสตร์ชาติ” เพื่อเป็นยุทธศาสตร์ในการพัฒนาประเทศในระยะยาว พร้อมกับ การปฏิรูปและการพัฒนาระบบและกลไกการบริหารราชการแผ่นดินในการขับเคลื่อนยุทธศาสตร์ให้สามารถนำไปสู่การปฏิบัติอย่างจริงจังจะช่วยยกระดับคุณภาพของประเทศไทยในทุกภาคส่วนและนำพาประเทศไทยให้หลุดพ้นหรือบรรเทาความรุนแรงของสภาพปัญหาที่เกิดขึ้นในปัจจุบัน ทั้งปัญหาทางเศรษฐกิจ ปัญหาความเหลื่อมล้ำ ปัญหาการทุจริตคอร์รัปชัน และปัญหาความขัดแย้งในสังคม รวมถึงสามารถรับมือกับภัยคุกคามและบริหารจัดการกับความเสี่ยงที่จะ

เกิดขึ้นในอนาคต และสามารถเปลี่ยนผ่านประเทศไทยไปพร้อมๆ กับการเปลี่ยนแปลงภูมิทัศน์ใหม่ของโลกได้ซึ่งจะทำให้ประเทศไทยยังคงรักษาบทบาทสำคัญในเวทีโลก สามารถดำรงรักษาความเป็นชาติที่มีความมั่นคงทางเศรษฐกิจ สังคม และวัฒนธรรม และคนไทยในประเทศมีความอยู่ดีมีสุขอย่างถ้วนหน้ากันสาระสำคัญของยุทธศาสตร์ชาติซึ่งคณะกรรมการจัดทำยุทธศาสตร์ชาติกำลังดำเนินการยกร่างอยู่ในขณะนี้ จะประกอบด้วยวิสัยทัศน์และเป้าหมายของชาติที่คนไทยทุกคนต้องการบรรลุร่วมกันรวมทั้งนโยบายแห่งชาติและมาตรการเฉพาะ ซึ่งเป็นแนวทาง ทิศทางและวิธีการที่ทุกองค์กรและคนไทยทุกคนต้องมุ่งดำเนินการไปพร้อมกันอย่างประสานสอดคล้อง เพื่อให้บรรลุซึ่งสิ่งที่คนไทยทุกคนต้องการ คือ ประเทศไทยมั่นคง มั่งคั่ง และยั่งยืน ในทุกสาขาของกำลังอำนาจแห่งชาติ อันได้แก่ การเมืองภายในประเทศ การเมืองต่างประเทศ เศรษฐกิจ สังคมจิตวิทยา การทหาร วิทยาศาสตร์และเทคโนโลยีการพลังงาน ทรัพยากรธรรมชาติและสิ่งแวดล้อม และเทคโนโลยีสารสนเทศและการสื่อสาร

๒.๒ วิสัยทัศน์

วิสัยทัศน์ “ประเทศไทยมีความมั่นคง มั่งคั่ง ยั่งยืน เป็นประเทศพัฒนาแล้ว ด้วยการพัฒนาตามหลักปรัชญาของเศรษฐกิจพอเพียง” หรือเป็นคติพจน์ประจำชาติว่า “มั่นคง มั่งคั่ง ยั่งยืน” ทั้งนี้วิสัยทัศน์ดังกล่าวจะต้องสนองต่อผลประโยชน์แห่งชาติ อันได้แก่การมีเอกราช อธิปไตย และบูรณภาพแห่งเขตอำนาจรัฐ การดำรงอยู่อย่างมั่นคง ยั่งยืนของสถาบันหลักของชาติ การดำรงอยู่อย่างมั่นคงของชาติและประชาชนจากภัยคุกคามทุกรูปแบบ การอยู่ร่วมกันในชาติอย่างสันติสุขเป็นปึกแผ่นมีความมั่นคงทางสังคมท่ามกลางพหุสังคมและการมีเกียรติและศักดิ์ศรีของความเป็นมนุษย์ ความเจริญเติบโตของชาติความเป็นธรรมและความอยู่ดีมีสุขของประชาชน ความยั่งยืนของฐานทรัพยากรธรรมชาติสิ่งแวดล้อม ความมั่นคงทางพลังงานและอาหารความสามารถในการรักษาผลประโยชน์ของชาติภายใต้การเปลี่ยนแปลงของสภาวะแวดล้อมระหว่างประเทศและการอยู่ร่วมกันอย่างสันติประสานสอดคล้องกัน ด้านความมั่นคงในประชาคมอาเซียนและประชาคมโลกอย่างมีเกียรติและศักดิ์ศรีไม่เป็นภาระของโลกและสามารถเกื้อกูลประเทศที่มีศักยภาพทางเศรษฐกิจที่ดีกว่า

๒.๓ ยุทธศาสตร์ชาติ

ในการที่จะบรรลุวิสัยทัศน์และทำให้ประเทศไทยพัฒนาไปสู่อนาคตที่พึงประสงค์นั้น จำเป็นจะต้องมีการวางแผนและกำหนดยุทธศาสตร์การพัฒนาในระยะยาว และกำหนดแนวทางการพัฒนาของทุกภาคส่วนให้ขับเคลื่อนไปในทิศทางเดียวกัน ดังนั้น จึงจำเป็นต้องกำหนดยุทธศาสตร์ชาติในระยะยาว เพื่อถ่ายทอดแนวทางการพัฒนาสู่การปฏิบัติในแต่ละช่วงเวลาอย่างต่อเนื่องและมีการบูรณาการ และสร้างความเข้าใจถึงอนาคตของประเทศไทยร่วมกัน และเกิดการรวมพลังของทุกภาคส่วนในสังคมทั้งประชาชน เอกชน ประชาสังคมในการขับเคลื่อนการพัฒนาเพื่อการสร้างและรักษาไว้ซึ่งผลประโยชน์แห่งชาติและบรรลุวิสัยทัศน์ “ประเทศไทยมีความมั่นคง มั่งคั่ง ยั่งยืนเป็นประเทศพัฒนาแล้ว ด้วยการพัฒนาตามหลักปรัชญาของเศรษฐกิจพอเพียง” หรือคติพจน์ประจำชาติ “มั่นคง มั่งคั่ง ยั่งยืน” เพื่อให้ประเทศมีขีดความสามารถในการแข่งขัน มีรายได้สูงอยู่ในกลุ่มประเทศพัฒนาแล้ว คนไทยมีความสุข อยู่ดี กินดี สังคมมีความมั่นคงเสมอภาคและเป็นธรรม ซึ่งยุทธศาสตร์ชาติที่จะใช้เป็นกรอบแนวทางการพัฒนาในระยะ ๒๐ ปีต่อจากนี้ไป จะประกอบด้วย ๖ ยุทธศาสตร์ ได้แก่ (๑) ยุทธศาสตร์ด้านความมั่นคง (๒) ยุทธศาสตร์ด้านการสร้างความสามารถในการแข่งขัน (๓) ยุทธศาสตร์การพัฒนาและเสริมสร้างศักยภาพคน (๔) ยุทธศาสตร์ด้านการสร้างโอกาสความเสมอภาคและเท่าเทียมกันทางสังคม (๕) ยุทธศาสตร์ด้านการสร้างการเติบโตบนคุณภาพชีวิตที่เป็นมิตรกับสิ่งแวดล้อม และ (๖) ยุทธศาสตร์ด้านการปรับสมดุลและพัฒนาระบบการบริหารจัดการภาครัฐ โดยมีสาระสำคัญของแต่ละยุทธศาสตร์สรุปได้ ดังนี้

๒.๓.๑ ยุทธศาสตร์ด้านความมั่นคง มีเป้าหมายทั้งในการสร้างเสถียรภาพภายในประเทศและช่วยลดและป้องกันภัยคุกคามจากภายนอก รวมทั้งสร้างความเชื่อมั่นในกลุ่มประเทศอาเซียนและประชาคมโลกที่มีต่อประเทศไทย กรอบแนวทางที่ต้องให้ความสำคัญ อาทิ

(๑) การเสริมสร้างความมั่นคงของสถาบันหลักและการปกครองระบอบประชาธิปไตยอันมีพระมหากษัตริย์ทรงเป็นประมุข

(๒) การปฏิรูปกลไกการบริหารประเทศและพัฒนาความมั่นคงทางการเมือง ขจัดคอร์รัปชัน สร้างความเชื่อมั่นในกระบวนการยุติธรรม

(๓) การรักษาความมั่นคงภายในและความสงบเรียบร้อยภายใน ตลอดจนการบริหารจัดการความมั่นคงชายแดนและชายฝั่งทะเล

(๔) การพัฒนาระบบ กลไก มาตรการและความร่วมมือระหว่างประเทศทุกระดับ และรักษาคุณภาพความสัมพันธ์กับประเทศมหาอำนาจ เพื่อป้องกันและแก้ไขปัญหาความมั่นคงรูปแบบใหม่

(๕) การพัฒนาเสริมสร้างศักยภาพการผนึกกำลังป้องกันประเทศ การรักษาความสงบเรียบร้อยภายในประเทศสร้างความร่วมมือกับประเทศเพื่อนบ้านและมิตรประเทศ

(๖) การพัฒนาระบบการเตรียมพร้อมแห่งชาติและระบบบริหารจัดการภัยพิบัติ รักษาความมั่นคงของฐานทรัพยากรธรรมชาติ สิ่งแวดล้อม

(๗) การปรับกระบวนการทำงานของกลไกที่เกี่ยวข้องจากแนวตั้งสู่แนวระนาบมากขึ้น

๒.๓.๒ ยุทธศาสตร์ด้านการสร้างความสามารถในการแข่งขัน เพื่อให้ประเทศไทยสามารถพัฒนาไปสู่การเป็นประเทศพัฒนาแล้ว ซึ่งจำเป็นต้องยกระดับผลผลิตทางการผลิตและการใช้นวัตกรรมในการเพิ่มความสามารถในการแข่งขันและการพัฒนาอย่างยั่งยืนทั้งในสาขาอุตสาหกรรม เกษตรและบริการ การสร้างความมั่นคงและปลอดภัยด้านอาหาร การเพิ่มขีดความสามารถทางการค้าและการเป็นผู้ประกอบการ รวมทั้งการพัฒนาระบบเศรษฐกิจแห่งอนาคต ทั้งนี้ภายใต้กรอบการปฏิรูปและพัฒนาปัจจัยเชิงยุทธศาสตร์ทุกด้าน อันได้แก่โครงสร้างพื้นฐานและระบบโลจิสติกส์ วิทยาศาสตร์ เทคโนโลยีและนวัตกรรม การพัฒนาทุนมนุษย์ และการบริหารจัดการทั้งในภาครัฐและภาคธุรกิจเอกชน กรอบแนวทางที่ต้องให้ความสำคัญ อาทิ

(๑) การพัฒนาสมรรถนะทางเศรษฐกิจ ได้แก่การรักษาเสถียรภาพเศรษฐกิจและสร้างความเชื่อมั่น การส่งเสริมการค้าและการลงทุนที่อยู่บนการแข่งขันที่เป็นธรรมและรับผิดชอบต่อสังคม ตลอดจนการพัฒนาประเทศสู่ความเป็นชาติการค้าเพื่อให้ได้ประโยชน์จากห่วงโซ่มูลค่าในภูมิภาค และเป็นการยกระดับไปสู่ส่วนบนของห่วงโซ่มูลค่ามากขึ้น

(๒) การพัฒนาภาคการผลิตและบริการ บนฐานของการพัฒนานวัตกรรมและมีความเป็นมิตรต่อสิ่งแวดล้อม โดยมีการใช้ดิจิทัลและการค้าที่เข้มข้นเพื่อสร้างมูลค่าเพิ่มและขยายกิจกรรมการผลิตและบริการ โดยมุ่งสู่ความเป็นเลิศในระดับโลกและในระดับภูมิภาคในอุตสาหกรรมหลายสาขา และในภาคบริการที่หลากหลายตามรูปแบบการดำเนินชีวิตและการดำเนินธุรกิจที่เปลี่ยนไป รวมทั้งเป็นแหล่งอาหารคุณภาพ สะอาดและปลอดภัยของโลก

- ภาคเกษตร โดยเสริมสร้างฐานการผลิตให้เข้มแข็งและยั่งยืน เพิ่มขีดความสามารถในการแข่งขันของภาคเกษตรส่งเสริมเกษตรกรรายย่อยให้ปรับไปสู่การทำกรเกษตรยั่งยืนที่เป็นมิตรกับสิ่งแวดล้อมและรวมกลุ่มเกษตรกรในการพัฒนาอาชีพที่เข้มแข็ง และการพัฒนาสินค้าเกษตรที่มีศักยภาพและอาหารคุณภาพ สะอาด และปลอดภัย

- ภาคอุตสาหกรรม โดยพัฒนาอุตสาหกรรมศักยภาพ ยกกระตบการพัฒนาอุตสาหกรรมปัจจุบันที่มีศักยภาพสูง และพัฒนาอุตสาหกรรมอนาคตที่มีศักยภาพ โดยการใช้ดิจิทัลและการค้ามาเพิ่มมูลค่าและยกระดับห่วงโซ่มูลค่าในระดับสูงขึ้น

- ภาคบริการ โดยขยายฐานการบริการให้มีความหลากหลาย มีความเป็นเลิศและเป็นมิตรต่อสิ่งแวดล้อม โดยการยกระดับบริการที่เป็นฐานรายได้เดิม เช่น การท่องเที่ยว และพัฒนาให้ประเทศไทยเป็นศูนย์กลางการให้บริการสุขภาพ ธุรกิจบริการด้านการเงินและธุรกิจบริการที่มีศักยภาพอื่นๆ เป็นต้น

(ก) การพัฒนาผู้ประกอบการและเศรษฐกิจชุมชน พัฒนาทักษะผู้ประกอบการ ยกระดับผลิตภาพแรงงานและพัฒนาวิสาหกิจขนาดกลางและขนาดย่อม (SMEs) สู่สากล และพัฒนาวิสาหกิจชุมชนและสถาบันเกษตรกร

(ข) การพัฒนาพื้นที่เศรษฐกิจพิเศษและเมืองพัฒนาเขตเศรษฐกิจพิเศษชายแดน และพัฒนาระบบเมืองศูนย์กลางความเจริญ จัดระบบผังเมืองที่มีประสิทธิภาพและมีส่วนร่วม มีการจัดการสิ่งแวดล้อมเมือง และโครงสร้างพื้นฐานทางสังคมและเศรษฐกิจที่สอดคล้องกับศักยภาพ

(ค) การลงทุนพัฒนาโครงสร้างพื้นฐาน ในด้านการขนส่ง ด้านพลังงาน ระบบเทคโนโลยีสารสนเทศและการสื่อสารและการวิจัยและพัฒนา

(ง) การเชื่อมโยงกับภูมิภาคและเศรษฐกิจโลกสร้างความเป็นหุ้นส่วนการพัฒนา กับนานาชาติ ส่งเสริมความร่วมมือกับนานาชาติในการสร้างความมั่นคงด้านต่างๆ เพิ่มบทบาทของไทยในองค์กรระหว่างประเทศ รวมถึงสร้างองค์ความรู้ด้านการต่างประเทศ

๒.๓.๓ ยุทธศาสตร์การพัฒนาและเสริมสร้างศักยภาพคน เพื่อพัฒนาคนและสังคมไทยให้เป็นรากฐานที่แข็งแกร่งของประเทศมีความพร้อมทางกาย ใจ สติปัญญา มีความเป็นสากล มีทักษะการคิดวิเคราะห์อย่างมีเหตุผล มีระเบียบวินัย เคารพกฎหมาย มีคุณธรรมจริยธรรม รู้คุณค่าความเป็นไทย มีครอบครัวที่มั่นคง กรอบแนวทางที่ต้องให้ความสำคัญ อาทิ

(๑) การพัฒนาศักยภาพคนตลอดช่วงชีวิตให้สนับสนุนการเจริญเติบโตของประเทศ

(๒) การยกระดับคุณภาพการศึกษาและการเรียนรู้ให้มีคุณภาพ เท่าเทียม และทั่วถึง

(๓) การปลูกฝังระเบียบวินัย คุณธรรม จริยธรรมค่านิยมที่พึงประสงค์

(๔) การสร้างเสริมให้คนมีสุขภาพที่ดี

(๕) การสร้างความอยู่ดีมีสุขของครอบครัวไทยเสริมสร้างบทบาทของสถาบันครอบครัวในการบ่มเพาะจิตใจให้เข้มแข็ง

๒.๓.๔ ยุทธศาสตร์ด้านการสร้างโอกาสความเสมอภาคและเท่าเทียมกันทางสังคม เพื่อเร่งกระจายโอกาสการพัฒนาและสร้างความมั่นคงให้ทั่วถึง ลดความเหลื่อมล้ำไปสู่สังคมที่เสมอภาคและเป็นธรรม กรอบแนวทางที่ต้องให้ความสำคัญ อาทิ

(๑) การสร้างความมั่นคงและการลดความเหลื่อมล้ำทางด้านเศรษฐกิจและสังคม

(๒) การพัฒนาระบบบริการและระบบบริหารจัดการสุขภาพ

(๓) การสร้างสภาพแวดล้อมและนวัตกรรมที่เอื้อต่อการดำรงชีวิตในสังคมสูงวัย

(๔) การสร้างความเข้มแข็งของสถาบันทางสังคมทุนทางวัฒนธรรมและความเข้มแข็งของชุมชน

(๕) การพัฒนาการสื่อสารมวลชนให้เป็นกลไกในการสนับสนุนการพัฒนา

๒.๓.๕ ยุทธศาสตร์ด้านการสร้างการเติบโตบนคุณภาพชีวิตที่เป็นมิตรต่อสิ่งแวดล้อม เพื่อเร่งอนุรักษ์ฟื้นฟูและสร้างความมั่นคงของฐานทรัพยากรธรรมชาติ และมีความมั่นคงด้านน้ำ รวมทั้งมีความสามารถในการป้องกันผลกระทบและปรับตัวต่อการเปลี่ยนแปลงสภาพภูมิอากาศและภัยพิบัติธรรมชาติ และพัฒนามุ่งสู่การเป็นสังคมสีเขียว กรอบแนวทางที่ต้องให้ความสำคัญ อาทิ

(๑) การจัดระบบอนุรักษ์ ฟื้นฟูและป้องกันการทำลายทรัพยากรธรรมชาติ

(๒) การวางระบบบริหารจัดการน้ำให้มีประสิทธิภาพทั้ง ๒๕ ลุ่มน้ำ เน้นการปรับระบบการบริหารจัดการอุทกภัยอย่างบูรณาการ

(๓) การพัฒนาและใช้พลังงานที่เป็นมิตรกับสิ่งแวดล้อม

- (๔) การพัฒนาเมืองอุตสาหกรรมเชิงนิเวศและเมืองที่เป็นมิตรกับสิ่งแวดล้อม
- (๕) การร่วมลดปัญหาโลกร้อนและปรับตัวให้พร้อมกับการเปลี่ยนแปลงสภาพภูมิอากาศ
- (๖) การใช้เครื่องมือทางเศรษฐศาสตร์และนโยบายการคลังเพื่อสิ่งแวดล้อม

๒.๓.๖ ยุทธศาสตร์ด้านการปรับสมดุลและพัฒนาระบบ การบริหารจัดการภาครัฐ เพื่อให้หน่วยงานภาครัฐมีขนาดที่เหมาะสมกับบทบาทภารกิจ มีสมรรถนะสูง มีประสิทธิภาพและประสิทธิผลกระจายบทบาทภารกิจไปสู่ท้องถิ่นอย่างเหมาะสม มีธรรมาภิบาลกรอบแนวทางที่ต้องให้ความสำคัญ อาทิ

- (๑) การปรับปรุงโครงสร้าง บทบาท ภารกิจของหน่วยงานภาครัฐ ให้มีขนาดที่เหมาะสม
- (๒) การวางระบบบริหารราชการแบบบูรณาการ
- (๓) การพัฒนาระบบบริหารจัดการกำลังคนและพัฒนาบุคลากรภาครัฐ
- (๔) การต่อต้านการทุจริตและประพฤติมิชอบ
- (๕) การปรับปรุงกฎหมายและระเบียบต่างๆให้ทันสมัย เป็นธรรมและเป็นสากล
- (๖) การพัฒนาระบบการให้บริการประชาชนของหน่วยงานภาครัฐ
- (๗) การปรับปรุงการบริหารจัดการรายได้และรายจ่ายของภาครัฐ

๒.๔ กลไกการขับเคลื่อนกระบวนการพัฒนา

ยุทธศาสตร์ชาติจะเป็นแผนแม่บทหลักในการพัฒนาประเทศเพื่อให้ส่วนราชการและหน่วยงานต่างๆ ใช้เป็นแนวทางในการจัดทำแผนยุทธศาสตร์การพัฒนาประเทศในด้านต่างๆ อาทิ แผนพัฒนาเศรษฐกิจและสังคมแห่งชาติ แผนเฉพาะด้านต่างๆ เช่น ด้านความมั่นคง เศรษฐกิจ การศึกษา ศิลปวัฒนธรรม ฯลฯ แผนปฏิบัติการในระดับกระทรวง และในระดับพื้นที่ ให้มีความสอดคล้องกันตามห้วงเวลานอกจากนี้ยุทธศาสตร์ชาติจะใช้เป็นกรอบในการจัดสรรงบประมาณและทรัพยากรอื่นๆ ของประเทศ เพื่อขับเคลื่อนการพัฒนาอย่างมีเอกภาพให้บรรลุเป้าหมาย โดยจะต้องอาศัยการประสานความร่วมมือจากหลายภาคส่วน ภายใต้ระบบประชาธิปไตย คือ ความร่วมมือของภาครัฐภาคเอกชน ภาคประชาชนและประชาสังคม ทั้งนี้ รัฐธรรมนูญแห่งราชอาณาจักรไทยจะได้มีการกำหนดเกี่ยวกับบทบาทของยุทธศาสตร์ชาติและแนวทางในการนำยุทธศาสตร์ชาติไปสู่การปฏิบัติ เพื่อที่ส่วนราชการและหน่วยงานต่างๆ จะสามารถขับเคลื่อนการพัฒนาได้อย่างต่อเนื่องและบูรณาการ

๒.๕ ปัจจัยความสำเร็จของยุทธศาสตร์ชาติ

๒.๕.๑ สารของยุทธศาสตร์ชาติ กำหนดวิสัยทัศน์ระยะยาวที่ชัดเจน มีการกำหนดเป้าหมายและภาพในอนาคตของประเทศที่ชัดเจนและเป็นที่ยอมรับ และยอมรับเป็นเจ้าของร่วมกันสามารถถ่ายทอดเป้าหมายของยุทธศาสตร์ชาติ สู่เป้าหมายเฉพาะด้านต่างๆ ตามระยะเวลาเป็นช่วงๆ ของหน่วยงานปฏิบัติได้ และมีการกำหนดตัวชี้วัดที่สามารถวัดผลสัมฤทธิ์ได้

๒.๕.๒ ระบบและกฎหมาย มีกฎหมายรองรับ มีกลไกเชื่อมโยงกับแผนพัฒนาเศรษฐกิจและสังคมแห่งชาติและแผนในระดับต่างๆ เพื่อให้ส่วนราชการนำยุทธศาสตร์ชาติไปปฏิบัติ รวมทั้งกรอบกฎหมายด้านการจัดสรรงบประมาณ ให้สามารถระดมทรัพยากรเพื่อผลักดันขับเคลื่อนการดำเนินการตามยุทธศาสตร์ชาติอย่างมีบูรณาการ และกรอบกฎหมายที่จะกำหนดให้การดำเนินการตามยุทธศาสตร์ชาติมีความต่อเนื่อง รวมทั้งมีระบบการติดตามและประเมินผลอย่างเป็นระบบในทุกระดับ

๒.๕.๓ กลไกสู่การปฏิบัติ มีกลไกที่สอดรับ/สอดคล้องตั้งแต่ระดับการจัดทำยุทธศาสตร์ การนำไปสู่การปฏิบัติ และการติดตามประเมินผล รวมทั้งมีกลไกในการกำกับดูแล บริหารจัดการและการขับเคลื่อนยุทธศาสตร์ชาติสู่การปฏิบัติอย่างมีประสิทธิภาพและหน่วยงานปฏิบัติจะต้องมีความเข้าใจ สามารถกำหนดแผนงานโครงการให้สอดคล้องกับเป้าหมายที่กำหนดไว้ในยุทธศาสตร์ชาติ

๑.๒ แผนพัฒนาเศรษฐกิจและสังคมแห่งชาติ ฉบับที่ ๑๒

การจัดทำแผนพัฒนาสี่ปีของเทศบาลมีความสัมพันธ์และสอดคล้องกับแผนยุทธศาสตร์พัฒนาขององค์กรปกครองส่วนท้องถิ่น โดยแผนยุทธศาสตร์การพัฒนาจะต้องสอดคล้องกับแผนพัฒนาเศรษฐกิจและสังคมแห่งชาติ แต่ทั้งนี้ แผนพัฒนาเศรษฐกิจและสังคมแห่งชาติ ฉบับที่ ๑๑ (พ.ศ. ๒๕๕๕ - ๒๕๕๙) ได้สิ้นสุดลงและจัดทำแผนพัฒนาเศรษฐกิจและสังคมแห่งชาติ ฉบับที่ ๑๒ อยู่ระหว่างการเสนอร่างแผนซึ่งได้กำหนดยุทธศาสตร์เอาไว้แล้ว

ดังนั้น เพื่อให้การจัดทำแผนพัฒนาสี่ปี (พ.ศ. ๒๕๖๑ - ๒๕๖๔) ของเทศบาลตำบลหาดเสี้ยว มีความสอดคล้องกับทิศทางแผนพัฒนาเศรษฐกิจและสังคมแห่งชาติ ฉบับที่ ๑๒ เทศบาลตำบลหาดเสี้ยวจึงได้จัดทำแผนที่สอดคล้องกับแผนพัฒนาเศรษฐกิจและสังคมแห่งชาติ ฉบับที่ ๑๒ ซึ่งมีทั้งหมด ๑๐ ยุทธศาสตร์ ดังนี้

ยุทธศาสตร์ที่ ๑ การเสริมสร้างและพัฒนาศักยภาพทุนมนุษย์

ยุทธศาสตร์ที่ ๒ การสร้างความเป็นธรรมลดความเหลื่อมล้ำในสังคม

ยุทธศาสตร์ที่ ๓ การสร้างความเข้มแข็งทางเศรษฐกิจและแข่งขันได้อย่างยั่งยืน

ยุทธศาสตร์ที่ ๔ การเติบโตที่เป็นมิตรกับสิ่งแวดล้อมเพื่อพัฒนาอย่างยั่งยืน

ยุทธศาสตร์ที่ ๕ การเสริมสร้างความมั่นคงแห่งชาติเพื่อการพัฒนาประเทศสู่ความมั่งคั่ง

และยั่งยืน

ยุทธศาสตร์ที่ ๖ การบริหารจัดการในภาครัฐ การป้องกันการทุจริตประพฤติมิชอบและ
ธรรมาภิบาลในสังคมไทย

ยุทธศาสตร์ที่ ๗ การพัฒนาโครงสร้างพื้นฐานและระบบโลจิสติกส์

ยุทธศาสตร์ที่ ๘ การพัฒนาวิทยาศาสตร์ เทคโนโลยี วิจัย และนวัตกรรม

ยุทธศาสตร์ที่ ๙ การพัฒนาภาค เมือง และพื้นที่เศรษฐกิจ

ยุทธศาสตร์ที่ ๑๐ ความร่วมมือระหว่างประเทศเพื่อการพัฒนา

๑. กรอบแนวคิดและหลักการ

ในช่วงของแผนพัฒนาเศรษฐกิจและสังคมแห่งชาติฉบับที่ ๑๒ (พ.ศ. ๒๕๖๐ - ๒๕๖๔) ประเทศไทยจะยังคงประสบภาวะแวดล้อมและบริบทของการเปลี่ยนแปลงต่างๆ ที่อาจก่อให้เกิดความเสี่ยงทั้งจากภายในและภายนอกประเทศ อาทิ กระแสการเปิดเศรษฐกิจเสรี ความท้าทายของเทคโนโลยีใหม่ๆ การเข้าสู่สังคมผู้สูงอายุ การเกิดภัยธรรมชาติที่รุนแรง ประกอบกับสถานการณ์ด้านต่างๆ ทั้งเศรษฐกิจ สังคม ทรัพยากรธรรมชาติและสิ่งแวดล้อมของประเทศในปัจจุบันที่ยังคงประสบปัญหาในหลายด้าน เช่น ปัญหาผลิตภาพการผลิตความสามารถในการแข่งขัน คุณภาพการศึกษา ความเหลื่อมล้ำทางสังคม เป็นต้น ทำให้การพัฒนาในช่วงแผนพัฒนาฯ ฉบับที่ ๑๒ จึงจำเป็นต้องยึดกรอบแนวคิดและหลักการในการวางแผนที่สำคัญ ดังนี้

(๑) การน้อมนำและประยุกต์ใช้หลักปรัชญาของเศรษฐกิจพอเพียง

(๒) คนเป็นศูนย์กลางของการพัฒนาอย่างมีส่วนร่วม

(๓) การสนับสนุนและส่งเสริมแนวคิดการปฏิรูปประเทศ และ

(๔) การพัฒนาสู่ความมั่นคง มั่งคั่ง ยั่งยืน สังคมอยู่ร่วมกันอย่างมีความสุข

๒. กรอบวิสัยทัศน์และเป้าหมาย

๒.๑ กรอบวิสัยทัศน์แผนพัฒนาเศรษฐกิจและสังคมแห่งชาติ ฉบับที่ ๑๒

จากสถานะของประเทศและบริบทการเปลี่ยนแปลงต่างๆ ที่ประเทศกำลังประสบอยู่ ทำให้การกำหนดวิสัยทัศน์แผนพัฒนาฯ ฉบับที่ ๑๒ ยังคงมีความต่อเนื่องจากวิสัยทัศน์แผนพัฒนาฯ ฉบับที่ ๑๒ และกรอบหลักการของการวางแผนที่น้อมนำและประยุกต์ใช้หลักปรัชญาของเศรษฐกิจพอเพียง ยึดคนเป็นศูนย์กลางของการพัฒนาอย่างมีส่วนร่วม การพัฒนาที่ยืดหลักสมดุล ยั่งยืน โดยวิสัยทัศน์ของการพัฒนาในแผนพัฒนาฯ ฉบับที่ ๑๒ ต้องให้ความสำคัญกับการกำหนดทิศทางการพัฒนาที่มุ่งสู่การเปลี่ยนผ่านประเทศไทยจากประเทศที่มีรายได้ปานกลางไปสู่ประเทศที่มีรายได้สูง มีความมั่นคง และยั่งยืน สังคมอยู่ร่วมกันอย่างมีความสุข และนำไปสู่การบรรลุวิสัยทัศน์ระยะยาว “มั่นคง มั่งคั่ง ยั่งยืน” ของประเทศ

๒.๒ การกำหนดตำแหน่งทางยุทธศาสตร์ของประเทศ (Country Strategic Positioning) เป็นการกำหนดตำแหน่งทางยุทธศาสตร์ของประเทศที่สอดคล้องกับยุทธศาสตร์ชาติที่ สศช. ได้จัดทำขึ้น

ประเทศไทยเป็นประเทศรายได้สูงที่มีการกระจายรายได้อย่างเป็นธรรม เป็นศูนย์กลางด้านการขนส่ง โลจิสติกส์ของภูมิภาคสู่ความเป็นชาติการค้าและบริการ (Trading and Service Nation) เป็นแหล่งผลิตสินค้าเกษตร อินทรีย์และเกษตรปลอดภัย แหล่งอุตสาหกรรมสร้างสรรค์และนวัตกรรมสูงที่เป็นมิตรต่อสิ่งแวดล้อม

๒.๓ เป้าหมาย

๒.๓.๑ การหลุดพ้นจากกับดักประเทศรายได้ปานกลางสู่รายได้สูง

(๑) เศรษฐกิจขยายตัวเฉลี่ยไม่ต่ำกว่าร้อยละ ๕.๐

(๒) ผลิตภัณฑ์มวลรวมในประเทศต่อหัว (GDP Per Capita) และรายได้ประชาชาติต่อหัว (GNP Per Capita) ณ สิ้นแผนพัฒนาฯ ฉบับที่ ๑๒ ในปี ๒๕๕๖ เพิ่มขึ้นเป็น ๓๑๗,๐๕๑ บาท (๙,๓๒๕ ดอลลาร์ สรอ.) และ ๓๐๑,๑๙๙ บาท (๘,๘๕๙ ดอลลาร์ สรอ.) ต่อคนต่อปี

(๓) ผลผลิตภาพการผลิตเพิ่มขึ้นไม่ต่ำกว่าเฉลี่ยร้อยละ ๒.๕ ต่อปี

(๔) การลงทุนรวมขยายตัวไม่ต่ำกว่าเฉลี่ยร้อยละ ๘.๐ (การลงทุนของการลงทุนภาครัฐไม่ต่ำกว่าร้อยละ ๑๐.๐ และการลงทุนของภาคเอกชนขยายตัวไม่ต่ำกว่าเฉลี่ยร้อยละ ๗.๕ ในขณะที่ปริมาณการส่งออกขยายตัวเฉลี่ยไม่ต่ำกว่าร้อยละ ๔.๐ ต่อปี)

๒.๓.๒ การพัฒนาศักยภาพคนให้สนับสนุนการเจริญเติบโตของประเทศและการสร้างสังคมสูงวัยอย่างมีคุณภาพ

(๑) ประชาชนทุกช่วงวัยมีความมั่นคงทางด้านเศรษฐกิจและสังคม (Socio-Economic Security) และมีคุณภาพชีวิตที่ดีขึ้น

(๒) การศึกษาและการเรียนรู้ได้รับการพัฒนาคุณภาพ

(๓) สถาบันทางสังคมมีความเข้มแข็งเป็นฐานรากที่เอื้อต่อการพัฒนา

๒.๓.๓ การลดความเหลื่อมล้ำในสังคม

(๑) การกระจายรายได้มีความเท่าเทียมกันมากขึ้น

(๒) บริการทางสังคมมีคุณภาพและมีการกระจายอย่างทั่วถึง

๒.๓.๔ การสร้างการเจริญเติบโตทางเศรษฐกิจและสังคมที่เป็นมิตรกับสิ่งแวดล้อม

(๑) รักษาความมั่นคงของฐานทรัพยากร สร้างสมดุลระหว่างการอนุรักษ์และการใช้ประโยชน์อย่างยั่งยืนและเป็นธรรม

(๒) ขับเคลื่อนประเทศสู่เศรษฐกิจและสังคมที่เป็นมิตรต่อสิ่งแวดล้อม

(๓) เพิ่มขีดความสามารถในการรับมือภัยพิบัติและการเปลี่ยนแปลงสภาพภูมิอากาศ

(๔) เพิ่มประสิทธิภาพและเสริมสร้างธรรมาภิบาลในการบริหารจัดการทรัพยากรธรรมชาติและสิ่งแวดล้อม

(๕) มีการบริหารจัดการน้ำให้สมดุลระหว่างการอุปสงค์และอุปทานของน้ำ

๒.๓.๕ การบริหารราชการแผ่นดินที่มีประสิทธิภาพ

(๑) การบริหารงานภาครัฐที่โปร่งใส เป็นธรรม มีประสิทธิภาพ และมีส่วนร่วม

(๒) ขจัดการทุจริตคอร์รัปชัน

(๓) มีการกระจายอำนาจที่เหมาะสม

๓. แนวทางการพัฒนา

๓.๑ การยกระดับศักยภาพการแข่งขันและการหลุดพ้นกับดักรายได้ปานกลางสู่รายได้สูง

๓.๑.๑ การส่งเสริมด้านการวิจัยและพัฒนา

พัฒนาสภาวะแวดล้อมของการพัฒนาวิทยาศาสตร์ เทคโนโลยี วิจัย และนวัตกรรม ทั้งด้านการลงทุนในการวิจัยและพัฒนา ด้านบุคลากรวิจัย ด้านโครงสร้างพื้นฐาน และด้านการบริหารจัดการ รวมทั้งสนับสนุนและผลักดันให้ผู้ประกอบการมีบทบาทหลักด้านเทคโนโลยีและนวัตกรรม ตลอดจนผลักดันงานวิจัยและพัฒนาให้ใช้ประโยชน์อย่างแท้จริงทั้งเชิงพาณิชย์และสาธารณะโดยให้ความคุ้มครองทรัพย์สินทางปัญญา

๓.๑.๒ การพัฒนาผลิตภาพแรงงาน

สร้างความร่วมมือระหว่างภาครัฐและภาคเอกชนในการพัฒนากำลังคนและแรงงานให้มีทักษะความรู้และสมรรถนะที่สอดคล้องกับความต้องการของตลาดและรองรับการเปิดเสรีของประชาคมอาเซียน โดยยกระดับและพัฒนาสมรรถนะแรงงานไทยด้วยเทคโนโลยี เร่งรัดให้แรงงานทั้งระบบมีการเรียนรู้ขั้นพื้นฐานเพื่อสามารถแข่งขันในตลาดแรงงานได้ สนับสนุนให้แรงงานและปัจจัยการผลิตมีความยืดหยุ่นในการเคลื่อนย้ายระหว่างสาขาการผลิตและระหว่างพื้นที่การผลิต เพื่อให้แรงงานสามารถเคลื่อนย้ายไปสู่สาขาการผลิตที่มีผลิตภาพการผลิตสูงสุด และสนับสนุนให้ผู้ประกอบการในภาคอุตสาหกรรมและบริการจัดทำกรอบคุณวุฒิวิชาชีพและมาตรฐานฝีมือแรงงานให้เป็นมาตรฐานที่เชื่อมโยงกันเพื่อยกระดับทักษะของแรงงานไทย

๓.๑.๓ การส่งเสริมผู้ประกอบการที่เข้มแข็งและพาณิชย์ดิจิทัล

พัฒนาขีดความสามารถของผู้ประกอบการให้มีความยืดหยุ่น สามารถปรับตัวและดำเนินธุรกิจท่ามกลางการดำเนินนโยบายและมาตรการการกีดกันทางการค้าในรูปแบบต่างๆ เพิ่มสัดส่วนความเป็นเจ้าของของคนไทย และสนับสนุนให้มีการขยายตลาดที่มีแบรนด์สินค้าและช่องทางการตลาดที่เป็นของตนเองมากขึ้น ตลอดจนพัฒนาต่อยอดอุตสาหกรรมและบริการเพื่อเข้าสู่การเป็นศูนย์กลางการผลิต บริการและอุตสาหกรรมดิจิทัล

๓.๑.๔ การลงทุนโครงสร้างพื้นฐานเร่งลงทุนและพัฒนาโครงสร้างพื้นฐานด้านการคมนาคมขนส่งเพื่อเชื่อมโยงพื้นที่

เศรษฐกิจในประเทศและต่างประเทศ ทั้งการพัฒนาและปรับปรุงโครงข่ายรถไฟให้เป็นโครงข่ายหลักในการเดินทางและขนส่งของประเทศ พัฒนาโครงข่ายระบบขนส่งสาธารณะและโครงข่ายทางหลวงพิเศษระหว่างเมือง ขยายขีดความสามารถของท่าอากาศยานหลักของประเทศ พัฒนาท่าเรือที่มีศักยภาพให้เป็นท่าเรืออิเล็กทรอนิกส์เต็มรูปแบบ รวมทั้งพัฒนาและปรับปรุงระบบโทรคมนาคมของประเทศ ตลอดจนสนับสนุนการพัฒนาด้านอุตสาหกรรมที่เกิดจากลงทุนด้านโครงสร้างพื้นฐาน เช่น อุตสาหกรรมซ่อมบำรุงและผลิตชิ้นส่วนอากาศยาน และอุตสาหกรรมระบบราง เป็นต้น เพื่อสร้างโอกาสทางเศรษฐกิจให้กับประเทศในการเป็นฐานการผลิตในภูมิภาคอาเซียน

๓.๑.๕ การปรับโครงสร้างการผลิต

ปรับโครงสร้างการผลิตภาคเกษตร โดยการปรับเปลี่ยนจากการผลิตสินค้าเกษตรขั้นปฐมเป็นสินค้าเกษตรแปรรูปที่มีมูลค่าสูงมีคุณภาพและมาตรฐานสากล สามารถสร้างความเชื่อมโยงทางด้านวัตถุดิบกับประเทศเพื่อนบ้านและลดระดับการผลิตสินค้าขั้นปฐมที่สูญเสียขีดความสามารถในการแข่งขัน ลงสู่ระดับที่จำเป็นสำหรับการสร้างความมั่นคงทางด้านอาหารและพลังงาน จัดระบบการผลิตให้สอดคล้องกับศักยภาพพื้นที่และความต้องการของตลาด ตั้งแต่ต้นน้ำถึงปลายน้ำทั้งด้านกายภาพและเศรษฐกิจ รวมทั้งส่งเสริมการรวมกลุ่มทางการเกษตรจากกิจการเจ้าของคนเดียว เป็นการประกอบการในลักษณะสหกรณ์ ห้างหุ้นส่วน และบริษัทเพื่อให้เกิดการประหยัดจากขนาด พิจารณาพื้นที่พืชที่เหมาะสมกับศักยภาพของพื้นที่และแหล่งน้ำ ใช้เทคโนโลยีการผลิตในระดับที่เหมาะสม ใช้กลไกตลาดในการป้องกันความเสี่ยง ตลอดจนส่งเสริมและเร่งขยายผลแนวคิดการทำเกษตรตามหลักปรัชญาของเศรษฐกิจพอเพียง และระบบเกษตรกรรมยั่งยืนปรับโครงสร้างการผลิตภาคบริการโดยเร่งพัฒนาระบบคมนาคมขนส่งให้เกิดความเชื่อมโยงกันเป็นโครงข่ายทั้งทางบก ทางน้ำ และทางอากาศ เร่งพัฒนาท่าเทียบเรือขนาดใหญ่เพื่อรองรับการเติบโตของการท่องเที่ยวทางทะเล ปรับปรุงแก้ไขกฎหมายที่เกี่ยวข้องกับการท่องเที่ยวให้ครอบคลุมและทันสมัยทั้งการควบคุมกิจกรรมต่างๆ เกี่ยวกับการท่องเที่ยวและส่งเสริมการท่องเที่ยวและกำหนดและจัดทำกฎหมายเพื่อยกระดับมาตรฐานการท่องเที่ยวของไทยสู่สากลและรองรับการพัฒนาการท่องเที่ยวให้สามารถแข่งขันได้ในระดับนานาชาติ รวมทั้งส่งเสริมการพัฒนาเชิงพื้นที่ในลักษณะกลุ่มคลัสเตอร์ท่องเที่ยว โดยสนับสนุนการพัฒนาด้านการท่องเที่ยวของพื้นที่ที่มีความเชื่อมโยงทั้งทางกายภาพ วิถีชีวิต/วัฒนธรรมท้องถิ่นและกิจกรรมการท่องเที่ยว ตลอดจนส่งเสริมการสร้างเชื่อมโยงด้านการท่องเที่ยวในภูมิภาคอาเซียน ทั้งประเทศที่มีพรมแดนติดกันและประเทศที่มีโครงข่ายคมนาคมขนส่งเชื่อมโยงกันเพื่อให้เกิดการพัฒนาแบบองค์รวมทั้งระบบพัฒนาต่อยอดอุตสาหกรรมอนาคตเพื่อเป็นแหล่งการถ่ายทอดเทคโนโลยี เชื่อมโยงการผลิตกับอุตสาหกรรมที่เป็นฐานรายได้ประเทศ และเป็นกลไกการขับเคลื่อนเศรษฐกิจไทยให้เข้าสู่การเป็นศูนย์กลางการผลิตและบริการทั้งในระดับอนุภูมิภาคและในภูมิภาคอาเซียนพัฒนาโครงสร้างพื้นฐานที่สนับสนุนการขยายตัวด้านการค้าการลงทุน เช่น โลจิสติกส์ และพลังงาน รวมทั้งปัจจัยสนับสนุนการลงทุนอื่นๆ เช่น ลดอุปสรรคการเคลื่อนย้ายเงินทุนระหว่างประเทศ เป็นต้น ส่งเสริมการนำเทคโนโลยีและนวัตกรรมมาประยุกต์ใช้ทั้งภาคการผลิต การตลาด การบริหารจัดการการเงิน และโลจิสติกส์ เชื่อมโยงเศรษฐกิจดิจิทัล ในการอำนวยความสะดวกทางการค้าการลงทุนด้วยระบบอิเล็กทรอนิกส์ และสนับสนุนการลงทุนเพื่อสร้างเศรษฐกิจและสังคมแห่งปัญญาและการเรียนรู้ มุ่งเน้นการพัฒนาธุรกิจเชิงสร้างสรรค์ การลงทุนที่ใช้เทคโนโลยีขั้นสูงและเป็นมิตรกับสิ่งแวดล้อม การประหยัดพลังงานและการใช้พลังงานทดแทน การลงทุนด้านการวิจัยและพัฒนาเชิงพาณิชย์ การจัดตั้งสำนักงานใหญ่ข้ามประเทศ บริษัทการค้าระหว่างประเทศ รวมทั้งการให้ความสำคัญเรื่องความรับผิดชอบต่อสังคมและการตอบแทนสู่สังคมขององค์กร และกิจการเพื่อสังคม

๓.๒ การพัฒนาศักยภาพคนตามช่วงวัยและการปฏิรูประบบเพื่อสร้างสังคมสูงวัยอย่างมีคุณภาพ

๓.๒.๑ การพัฒนาศักยภาพคนในทุกช่วงวัยให้สนับสนุนการเจริญเติบโตของประเทศ

โดยช่วงวัยเด็กตั้งแต่แรกเกิดให้มีพัฒนาการที่สมวัยในทุกด้าน วัยเรียน วัยรุ่นให้มีทักษะการเรียนรู้ ทักษะชีวิตสามารถอยู่ร่วมกับผู้อื่นภายใต้บริบทสังคมที่เป็นพหุวัฒนธรรม วัยแรงงานให้มีการพัฒนาระดับสมรรถนะฝีมือแรงงานเพื่อสร้างผลิตภาพเพิ่มให้กับประเทศ วัยผู้สูงอายุให้มีการทำงานที่เหมาะสมตามศักยภาพและประสบการณ์ มีรายได้ในการดำรงชีวิต มีการสร้างเสริมและฟื้นฟูสุขภาพเพื่อป้องกันหรือชะลอความทุพพลภาพและโรคเรื้อรังต่างๆ ที่จะก่อให้เกิดภาระแก่ปัจเจกบุคคล ครอบครัว และระบบบริการสุขภาพ

๓.๒.๒ การยกระดับคุณภาพการศึกษาและการเรียนรู้ให้มีคุณภาพ เท่าเทียมและทั่วถึง โดย

(๑) ปฏิรูประบบบริหารจัดการทางการศึกษา โดยปรับระบบบริหารจัดการการศึกษาใหม่เพื่อสร้างความรับผิดชอบต่อผลลัพธ์ (Accountability)

(๒) ปฏิรูประบบการคลังด้านการศึกษา เพื่อเพิ่มคุณภาพและประสิทธิภาพการจัดการศึกษา โดยการจัดสรรงบประมาณตรงสู่ผู้เรียน ส่งเสริมการมีส่วนร่วมจากภาคเอกชนในการจัดการศึกษา

(๓) พัฒนาคุณภาพครูทั้งระบบ ตั้งแต่กระบวนการผลิต สรรหา และการคัดเลือกให้ได้คนดี คนเก่ง รวมทั้งระบบการประเมินและรับรองคุณภาพที่เน้นผลลัพธ์จากตัวผู้เรียน และ

(๔) ปฏิรูประบบการเรียนรู้ โดยมุ่งจัดการเรียนรู้เพื่อสร้างสมรรถนะกำลังคนทั้งระบบการศึกษา ตั้งแต่ระดับปฐมศึกษาจนถึงการเรีเรียนรู้ตลอดชีวิต พัฒนาสื่อเพื่อการเรียนรู้ ปรับหลักสูตรและผลิตกำลังคนให้สอดคล้องกับการเปลี่ยนแปลงและความต้องการของตลาด การวิจัยและการใช้เทคโนโลยีและสื่อเพื่อการเรียนรู้

๓.๒.๓ การพัฒนาด้านสุขภาพ โดยส่งเสริมการพัฒนาเทคโนโลยีและนวัตกรรมทาง

การแพทย์เพื่อรองรับการเป็นสังคมผู้สูงอายุทั้งในด้านผลิตภัณฑ์สุขภาพและที่อยู่อาศัยสำหรับผู้สูงอายุยกระดับการบริหารจัดการระบบสุขภาพเพื่อลดความเหลื่อมล้ำและสร้างความยั่งยืนในระยะยาว โดยพัฒนาระบบข้อมูลสารสนเทศเพื่อการบริหารทรัพยากรด้านสาธารณสุข บูรณาการระบบหลักประกันสุขภาพภาครัฐให้เกิดความเป็นเอกภาพในการบริหารจัดการและการใช้ทรัพยากร และส่งเสริมการอภิบาลระบบสุขภาพในรูปแบบเครือข่ายที่มีการใช้ทรัพยากรร่วมกัน พัฒนาศักยภาพของประเทศไทยสู่การเป็นศูนย์กลางสุขภาพนานาชาติทั้งในด้านศูนย์กลางบริการสุขภาพ (Medical Service Hub) ศูนย์กลางบริการเพื่อส่งเสริมสุขภาพ (Wellness Hub) ศูนย์กลางยาและผลิตภัณฑ์เพื่อสุขภาพ (Product Hub) และศูนย์กลางบริการวิชาการและงานวิจัย (Academic Hub) เพื่อนำรายได้กลับมาใช้ยกระดับคุณภาพบริการสาธารณสุขภายในประเทศรวมทั้งส่งเสริมการให้ความสำคัญกับมิติสุขภาพในทุกนโยบายสาธารณสุข (Health in All Policies) เพื่อให้การขับเคลื่อนนโยบายของทุกภาคส่วนตระหนักถึงผลกระทบของนโยบายสาธารณสุขที่มีต่อสุขภาพของประชาชน

๓.๒.๔ การสร้างสภาพแวดล้อมและนวัตกรรมที่เอื้อต่อการดำรงชีพในสังคมสูงวัย โดยการปรับปรุงสภาพแวดล้อมและความจำเป็นทางกายภาพให้เหมาะกับวัย และการพัฒนาระบบการดูแลผู้สูงอายุในรูปแบบที่หลากหลายทั้งในด้านการจัดบริการสุขภาพและสวัสดิการสังคมอย่างบูรณาการ โดยการมีส่วนร่วมของทุกภาคส่วนอย่างต่อเนื่อง รวมทั้งพัฒนาชุมชนที่มีศักยภาพและความพร้อมให้เป็นต้นแบบของการดูแลผู้สูงอายุเพื่อขยายผลไปสู่ชุมชนอื่น ตลอดจนการพัฒนานวัตกรรมในการใช้ชีวิตประจำวันสำหรับผู้สูงอายุ

๓.๓ การลดความเหลื่อมล้ำทางสังคม

๓.๓.๑ การยกระดับรายได้และสร้างโอกาสในการประกอบอาชีพ มุ่งเน้นการเพิ่มผลิตภาพแรงงาน โดยสนับสนุนให้แรงงานมีโอกาสเข้าถึงการเรียนรู้และพัฒนาทักษะฝีมือแรงงานอย่างมีมาตรฐาน ปรับโครงสร้างค่าจ้างแรงงานให้ชัดเจนและสะท้อนทักษะฝีมือแรงงานอย่างแท้จริง เร่งผลักดันให้การใช้ระบบมาตรฐานคุณวุฒิวิชาชีพและมาตรฐานฝีมือแรงงานในทางปฏิบัติอย่างเป็นรูปธรรม นอกจากนี้ เพิ่มผลิตภาพทางการผลิตของเกษตรกรรายย่อย โดยสนับสนุนการวิจัยและพัฒนาและการผลิตทางการเกษตรที่สอดคล้องกับพื้นที่ สร้างหลักประกันรายได้แทนการอุดหนุนด้านราคาสินค้าเกษตร ลดต้นทุนทางการเกษตรโดยสนับสนุนปัจจัยการผลิต

๓.๓.๒ การจัดบริการทางสังคมให้ทุกคนตามสิทธิขั้นพื้นฐาน และเน้นการสร้างภูมิคุ้มกันระดับปัจเจก โดย (๑) พัฒนาระบบบริการสาธารณสุขให้มีคุณภาพและมีช่องทางการเข้าถึงอย่างหลากหลาย โดยเฉพาะระบบบริการสาธารณสุขและการศึกษาขั้นพื้นฐาน สวัสดิการสังคม และกระบวนการยุติธรรม (๒) สนับสนุนการจัดหาที่อยู่อาศัยของผู้มีรายได้น้อยและการเข้าถึงระบบสาธารณสุขโลก กำหนดเป็นนโยบายที่อยู่อาศัยแห่งชาติและเมื่อนำอยู่พัฒนาโครงการที่อยู่อาศัยแก้ปัญหาชุมชนแออัดในเมืองโดยดำเนินการร่วมกับภาคธุรกิจเอกชน และ (๓) การจัดรูปแบบสวัสดิการพื้นฐานที่จำเป็นและเหมาะสมตามกลุ่มเป้าหมาย (Customized Welfare) ที่คำนึงถึงฐานะทางเศรษฐกิจและสังคมที่แตกต่างกัน โดยมีแนวทางการรับภาระค่าใช้จ่ายร่วมกัน (Cost Sharing)

๓.๓.๓ การสร้างความเสมอภาคในการเข้าถึงทรัพยากร โดยปฏิรูปที่ดินเพื่อการเกษตร สนับสนุนให้เกษตรกรรายย่อยที่ไร้ที่ดินทำกินและยากจนได้มีที่ดินเป็นของตนเองหรือมีสิทธิทำกินในที่ดินปฏิรูประบบการบริหารจัดการน้ำอย่างเป็นระบบและเข้าถึงพื้นที่เป้าหมายได้อย่างแท้จริงด้วยการผลักดัน พรบ.ทรัพยากรน้ำ พ.ศ. และบูรณาการแผนงานและงบประมาณร่วมกันของหน่วยงาน และสร้างกระบวนการมีส่วนร่วม รวมทั้งปรับโครงสร้างภาษีที่เป็นธรรม เช่น ภาษีที่ดินและสิ่งปลูกสร้าง ภาษีมรดก และภาษีสิ่งแวดล้อม เป็นต้น

๓.๓.๔ การเข้าถึงกระบวนการยุติธรรมอย่างเสมอภาค การคุ้มครองสิทธิขั้นพื้นฐาน และการเข้าถึงกระบวนการยุติธรรมอย่างเท่าเทียมโดยการเสริมศักยภาพและความเข้มแข็งด้านกฎหมายให้แก่ประชาชน รวมทั้งการปรับปรุงและบังคับใช้กฎหมายเพื่อลดปัญหาความเหลื่อมล้ำ เช่น กฎหมายป่าชุมชนกฎหมายภาษีมรดก กฎหมายที่ดิน เป็นต้น

๓.๔ การรองรับการเชื่อมโยงภูมิภาคและความเป็นเมือง

๓.๔.๑ การลงทุนด้านโครงสร้างพื้นฐานและสิ่งอำนวยความสะดวกของเมือง เตรียมความพร้อมรองรับความเป็นเมือง ทั้งด้านการบริหารจัดการด้านผังเมืองด้านสาธารณูปโภค สาธารณูปการ ระบบคมนาคมขนส่ง ระบบบริหารจัดการสิ่งแวดล้อม ระบบการศึกษาและระบบสาธารณสุขที่ได้มาตรฐาน มีคุณภาพ และเพียงพอต่อความต้องการของคนในเมือง รวมทั้งเสริมสร้างความสามารถในการบริหารจัดการเมืองตามระดับการพัฒนา

๓.๔.๒ การพัฒนาด้านการขนส่งและโลจิสติกส์เชื่อมโยงกับเพื่อนบ้าน ส่งเสริมและเร่งรัดการพัฒนา ระบบการบริหารจัดการโลจิสติกส์ของประเทศเพื่อเพิ่มความสามารถในการแข่งขันของประเทศทั้งด้านการค้า การลงทุน และการบริการ โดยคำนึงถึงการเป็นมิตรต่อสิ่งแวดล้อม (Green Logistics) สนับสนุนให้เกิดความร่วมมือในห่วงโซ่อุปทาน และปรับปรุงกฎหมาย กฎระเบียบ รวมทั้งปรับลดกระบวนการด้านอำนวยความสะดวกทางการค้า ขนส่ง และโลจิสติกส์ให้มีความสะดวกและมีประสิทธิภาพต่อภาคธุรกิจอย่างแท้จริง

๓.๔.๓ การส่งเสริมการลงทุน การค้าชายแดน และการจัดตั้งเขตพัฒนาเศรษฐกิจพิเศษ ให้มีความสำคัญกับนโยบายส่งเสริมการลงทุนและการค้าชายแดนเพื่อดึงดูดให้นักลงทุนในภูมิภาคเข้ามาลงทุนในไทยและประเทศเพื่อนบ้าน รวมทั้งส่งเสริมการจัดตั้งเขตพัฒนาเศรษฐกิจพิเศษในพื้นที่ชายแดนโดยให้ความสำคัญกับการลงทุน โครงสร้างพื้นฐาน การส่งเสริมการลงทุนและสิทธิประโยชน์ การบริหารจัดการแรงงานต่างด้าว และการให้บริการจุดเดียวเบ็ดเสร็จ เพื่อช่วยอำนวยความสะดวกด้านการค้าชายแดนและการผ่านแดนระหว่างไทยกับประเทศในภูมิภาคมากขึ้น

๓.๕ การสร้างความเจริญเติบโตทางเศรษฐกิจและสังคมอย่างเป็นมิตรกับสิ่งแวดล้อม

๓.๕.๑ การรักษาทุนทางธรรมชาติเพื่อการเติบโตสีเขียว ใช้ประโยชน์จากทุนธรรมชาติ โดยคำนึงถึงขีดจำกัดและศักยภาพในการฟื้นตัว ปกป้องรักษาทรัพยากรป่าไม้ โดยสนธิกำลังของทุกภาคส่วนนำระบบสารสนเทศมาใช้เพื่อการบริหารจัดการ บังคับใช้กฎหมายอย่างมีประสิทธิภาพและเป็นธรรม เพิ่มพื้นที่ป่าไม้โดยส่งเสริมการปลูกไม้มีค่าทางเศรษฐกิจระยะยาว อนุรักษ์และใช้ประโยชน์ความหลากหลายทางชีวภาพอย่างยั่งยืนและแบ่งปันผลประโยชน์อย่างเป็นธรรม รวมทั้งผลักดันแนวทางการประเมินมูลค่าของระบบนิเวศและการสร้างรายได้จากการอนุรักษ์ จัดสรรที่ดินให้แก่ผู้ยากไร้ กระจายการถือครองที่ดิน จัดทำฐานข้อมูลที่ดินเพื่อการบริหารจัดการอย่างเป็นระบบ การจัดเก็บภาษีที่ดินในอัตราก้าวหน้า กำหนดเขตแดนการถือครองที่ดินที่เหมาะสม และกำหนดมาตรการป้องกันการถือครองที่ดินของคนต่างชาติ บริหารจัดการน้ำเพื่อให้เกิดความยั่งยืน บูรณาการระหว่างหน่วยงานอย่างเป็นระบบ สร้างศูนย์ข้อมูลทรัพยากรน้ำ จัดตั้งองค์การบริหารจัดการน้ำในระดับพื้นที่ เช่น คณะกรรมการลุ่มน้ำ และองค์กรผู้นำ คุ้มครองทรัพยากรทางทะเลและชายฝั่ง ลดความขัดแย้งเชิงนโยบายระหว่างการพัฒนาโครงสร้างพื้นฐาน การท่องเที่ยว การประมง และวิถีชีวิตของชุมชนบริหารจัดการแร่โดยกำหนดปริมาณที่เหมาะสมในการนำแร่มาใช้ประโยชน์ คำนึงถึงความจำเป็นและมูลค่าในอนาคต บังคับใช้มาตรการควบคุมผลกระทบจากการทำเหมืองแร่ที่ก่อมลพิษต่อสภาพแวดล้อมและสุขภาพอนามัยของประชาชน

๓.๕.๒ การส่งเสริมการบริโภคที่เป็นมิตรกับสิ่งแวดล้อม สร้างระบบหมุนเวียนวัสดุที่ใช้แล้วที่มีประสิทธิภาพ ขับเคลื่อนสู่ Zero Waste Society ผ่านมาตรการต่างๆ เช่น การปฏิรูประบบภาษีและค่าธรรมเนียมเพื่อสิ่งแวดล้อม การศึกษาเพื่อสิ่งแวดล้อม มาตรฐานและฉลากสินค้า เป็นต้น

๓.๕.๓ การส่งเสริมการผลิต การลงทุน และการสร้างงานสีเขียว เพื่อยกระดับประเทศสู่เศรษฐกิจและสังคมที่เป็นมิตรกับสิ่งแวดล้อม พัฒนากลยุทธ์อุตสาหกรรมสีเขียว ส่งเสริมผู้ประกอบการให้สามารถปรับระบบห่วงโซ่อุปทานหรือห่วงโซ่คุณค่าที่เป็นมิตรกับสิ่งแวดล้อม (Green Supply Chain/Green Value Chain) ส่งเสริมการทำเกษตรกรรมยั่งยืน รวมทั้งส่งเสริมภาคบริการที่มีผลกระทบต่อสิ่งแวดล้อมน้อย เพื่อให้ประเทศไทยมีศักยภาพให้มีความก้าวหน้ามากขึ้นในการขับเคลื่อนเศรษฐกิจ

๓.๕.๔ การจัดการมลพิษและรักษาคุณภาพสิ่งแวดล้อม ด้วยการเร่งรัดการควบคุมมลพิษทั้งทางอากาศ ชยะ น้ำเสีย และของเสียอันตราย ที่เกิดจากการผลิตและบริโภค เพื่อสร้างคุณภาพสิ่งแวดล้อมที่ดีให้กับประชาชน เร่งรัดแก้ไขปัญหามลพิษเป็นลำดับแรก โดยส่งเสริมให้เกิดกลไกการคัดแยกขยะเพื่อนำกลับมาใช้ใหม่ให้มากที่สุดเร่งกำจัดขยะมูลฝอยตกค้างสะสมในสถานที่กำจัดในพื้นที่วิกฤต สร้างรูปแบบการจัดการขยะมูลฝอยและของเสียอันตรายที่เหมาะสม เน้นการแปรรูปเป็นพลังงาน สร้างวินัยของคนในชาติมุ่งสู่การจัดการที่ยั่งยืน โดยให้ความรู้แก่ประชาชน และการบังคับใช้กฎหมาย

๓.๕.๕ การพัฒนาความร่วมมือด้านสิ่งแวดล้อมระหว่างประเทศ ผลักดันการจัดทำแผนแม่บทการบริหารจัดการทรัพยากรธรรมชาติและสิ่งแวดล้อมของอาเซียน หาแนวทางความร่วมมือกับอาเซียนและอนุภูมิภาคกลุ่มน้ำโขงในประเด็นการขนส่งข้ามพรมแดน การเคลื่อนย้ายแรงงาน การบริหารจัดการพลังงานและการบริหารจัดการทรัพยากรธรรมชาติ

๓.๕.๖ การเพิ่มขีดความสามารถในการปรับตัวเพื่อรองรับการเปลี่ยนแปลงสภาพภูมิอากาศและการบริหารจัดการเพื่อลดความเสี่ยงด้านภัยพิบัติ เพิ่มขีดความสามารถในการรับมือและปรับตัวต่อการเปลี่ยนแปลงสภาพภูมิอากาศ เพิ่มศักยภาพในการลดการปล่อยก๊าซเรือนกระจกให้กับทุกภาคส่วน ส่งเสริมการวิจัยและพัฒนาทางวิทยาศาสตร์ เทคโนโลยี และนวัตกรรมเพื่อลดผลกระทบและปรับตัวต่อการเปลี่ยนแปลงสภาพภูมิอากาศ พัฒนาระบบฐานข้อมูลและระบบการเตือนภัย ตลอดจนส่งเสริมความร่วมมือระหว่างประเทศด้านการเปลี่ยนแปลงสภาพภูมิอากาศ และภัยพิบัติทางธรรมชาติ ให้ความสำคัญกับการป้องกันน้ำท่วม วางแผนป้องกันเมืองและพื้นที่ชายฝั่ง พัฒนาเมืองที่สามารถปรับตัวและยืดหยุ่นต่อการเปลี่ยนแปลงสภาพภูมิอากาศ (Climate Resilience City) การให้บริการของระบบนิเวศ ส่งเสริมการลงทุนของภาคเอกชนในการรับมือภัยพิบัติโดยสร้างแนวป้องกันตามธรรมชาติ และการจัดทำแผนธุรกิจต่อเนื่อง รวมทั้งการพัฒนาระบบการจัดการภัยพิบัติให้มีประสิทธิภาพพร้อมรองรับแนวโน้มการเกิดภัยพิบัติที่รุนแรงในอนาคต

๓.๖ การบริหารราชการแผ่นดินที่มีประสิทธิภาพ

๓.๖.๑ การสร้างความโปร่งใสในทุกขั้นตอนของการปฏิบัติราชการ โดยให้มีช่องทางให้ทุกภาคส่วนสามารถเข้าถึง เข้าตรวจสอบข้อมูลของภาคราชการและร้องเรียนได้ เช่น ข้อมูลการประกวดราคาจัดซื้อ จัดจ้างโครงการของทางราชการ ข้อมูลการประมูลโครงการ ผู้ชนะการประมูลและราคาปิดประมูลข้อมูลความก้าวหน้าตามกระบวนการยุติธรรม เช่น คดีที่ไม่ดำเนินการตามหลักธรรมาภิบาล คดีทุจริตคอร์รัปชันและคดีที่ประชาชนให้ความสนใจในแต่ละยุคสมัย ฯลฯ

๓.๖.๒ การพัฒนาบุคลากรภาครัฐ ให้มีความเป็นมืออาชีพและเพียงพอต่อการขับเคลื่อนภารกิจภาครัฐ ร่วมกับภาคเอกชนและภาคประชาสังคมที่เปลี่ยนแปลงไป เพื่อให้ระบบราชการเล็กกะทัดรัดแต่มีความคล่องตัวและมีประสิทธิภาพสูง

๓.๖.๓ การสร้างรูปแบบการพัฒนา อปท. ให้เหมาะสม สามารถรับมือการเปลี่ยนแปลงทางด้านเศรษฐกิจ สังคมและสิ่งแวดล้อม รวมทั้งเป็นแกนหลักในการประสานเครือข่ายและเชื่อมโยงภาคส่วนต่างๆ ในระดับพื้นที่ได้อย่างมีประสิทธิภาพ

๓.๖.๔ การสร้างระบบตรวจสอบ ติดตามและประเมินผลที่มีประสิทธิภาพ สร้างผลงานที่มีคุณภาพ รวดเร็วและน่าเชื่อถือ สามารถเป็นเครื่องมือให้กับคณะรัฐมนตรีประกอบการตัดสินใจในเชิงนโยบายได้ โดยเฉพาะอย่างยิ่งการติดตาม ประเมินผลโครงการใหญ่ๆ ที่มีการใช้จ่ายงบประมาณเป็นจำนวนมาก และเป็นโครงการที่มีผลกระทบในวงกว้าง

๑.๓ แผนพัฒนากลุ่มจังหวัดภาคเหนือตอนล่าง ๑ (สุโขทัย ตาก เพชรบูรณ์ อุตรดิตถ์และพิษณุโลก)

วิสัยทัศน์ของกลุ่มจังหวัด (Vision)

“ศูนย์กลางบริการสีเขียวอินโดจีน”

๑. พันธกิจ

๑. ยกระดับรายได้และกระจายรายได้ควบคู่กับการสร้างสังคมที่มีคุณภาพอย่างยั่งยืน
๒. พัฒนาฐานการผลิตและบริการให้เข้มแข็งและมีเสถียรภาพบนพื้นฐานการพัฒนาผลิตภาพและการสร้างสรรค์
๓. สร้างความเชื่อมโยงด้านเศรษฐกิจและสังคมกับกลุ่มประเทศเพื่อนบ้าน

๒. ประเด็นยุทธศาสตร์:

๑. พัฒนาระบบการผลิต การบริหารจัดการ การตลาดสินค้าเกษตรและสินค้าชุมชน
๒. พัฒนาโครงข่ายการค้า การลงทุน การบริการ เครือข่ายคมนาคมขนส่งสีเขียวอินโดจีนและอาเซียน
๓. พัฒนาการท่องเที่ยวเชิงนิเวศ ประวัติศาสตร์ วัฒนธรรม กีฬาและสุขภาพ
๔. บริหารจัดการทรัพยากรธรรมชาติและสิ่งแวดล้อมอย่างยั่งยืน

๓. เป้าประสงค์

๑. ผลผลิตการเกษตรมีคุณภาพ ปลอดภัยได้มาตรฐาน และมีมูลค่าเพิ่มที่ยั่งยืน
๒. เชื่อมโยงเส้นทางคมนาคมในกลุ่มจังหวัด ภูมิภาคและต่างประเทศ เพื่อใช้ศักยภาพแหล่งที่ตั้งและความพร้อมของโครงสร้างพื้นฐานเชื่อมโยงกับเศรษฐกิจประเทศเพื่อนบ้าน
๓. พัฒนาการค้าการลงทุนและความร่วมมือชายแดนไทย - พม่า / ไทย - ลาว
๔. อนุรักษ์ ป่าไม้และพัฒนากการท่องเที่ยวเชิงวัฒนธรรม เชียงใหม่ ประวัติศาสตร์ กีฬาและสุขภาพ
๕. บริหารจัดการทรัพยากรธรรมชาติและสิ่งแวดล้อมอย่างยั่งยืน

๔. ตัวชี้วัด/ค่าเป้าหมาย

๑. จำนวนกลุ่มวิสาหกิจชุมชนที่ได้รับการถ่ายทอดความรู้
๒. จำนวนกลุ่มผู้ผลิตสินค้าเกษตรปลอดภัยเพิ่มขึ้น
๓. จำนวนผลิตภัณฑ์ชุมชนที่ได้รับมาตรฐาน
๔. เส้นทางเชื่อมโยง E - W - E - C ที่ได้รับการพัฒนาเพิ่มขึ้น
๕. จำนวนเครือข่ายการค้าการลงทุนที่เชื่อมโยงกับกลุ่มประเทศอินโดจีน และประเทศสมาชิกอาเซียน
๖. มูลค่าการค้าชายแดนเพิ่มขึ้น
๗. จำนวนนักท่องเที่ยวเพิ่มขึ้น
๘. รายได้จากการท่องเที่ยวเพิ่มขึ้น
๙. จำนวนแหล่งท่องเที่ยวได้รับการอนุรักษ์ ป่าไม้
๑๐. จำนวนหมู่บ้านและชุมชนที่เข้ามามีส่วนร่วมในการอนุรักษ์และจัดการทรัพยากรธรรมชาติและสิ่งแวดล้อม

๑๑. จำนวนหมู่บ้าน / ชุมชน ที่ได้รับการพัฒนาองค์ความรู้ในการอนุรักษ์และฟื้นฟู
ทรัพยากรธรรมชาติ

๑๒. จำนวนเครือข่ายหมู่บ้าน / ที่มีการอนุรักษ์และฟื้นฟูทรัพยากรธรรมชาติอย่างยั่งยืน

๕. กลยุทธ์

๑. พัฒนาและส่งเสริมกระบวนการผลิต การปรับปรุงคุณภาพ การแปรรูปและการบรรจุภัณฑ์
โดยใช้เทคโนโลยีที่เหมาะสม

๒. พัฒนาการคมนาคมและระบบ logistics

๓. พัฒนาและส่งเสริมการค้า การตลาด ทั้งภายในและต่างประเทศ

๔. ส่งเสริมการเตรียมความพร้อมรองรับประชาคมเศรษฐกิจอาเซียน (AEC)

๕. เสริมสร้างสมรรถนะผู้ประกอบการและการลงทุน

๖. ส่งเสริม พัฒนา และอนุรักษ์การท่องเที่ยว

๗. ส่งเสริมการตลาดเพื่อการท่องเที่ยว

๘. ส่งเสริมและพัฒนาองค์ความรู้เพื่อการท่องเที่ยวและบริการ

๙. พัฒนาสิ่งอำนวยความสะดวกเพื่อส่งเสริมการท่องเที่ยว

๑๐. ส่งเสริมการใช้ทรัพยากรธรรมชาติและสิ่งแวดล้อมเป็นฐานการผลิต / การค้า / การบริการ
อย่างมีคุณภาพและคุ้มค่า

๑๑. ส่งเสริมการใช้องค์ความรู้และภูมิปัญญาท้องถิ่น มีส่วนร่วมในการบริหารจัดการ

๑๒. พัฒนาประสิทธิภาพการบริหารจัดการอย่างเป็นระบบ

๑.๔ แผนยุทธศาสตร์การพัฒนาจังหวัดสุโขทัย

๑. วิสัยทัศน์

เมืองมรดกโลกล้ำเลิศ เมืองเศรษฐกิจสร้างสรรค์และนวัตกรรม เมืองแห่งอารยธรรม
และความสุขอย่างยั่งยืน

๒. วัตถุประสงค์

๒.๑ พัฒนาระบบเศรษฐกิจของจังหวัดให้มีความสมดุลและขยายตัวอย่างต่อเนื่อง

๒.๒ ประชาชนในจังหวัดมีคุณภาพชีวิตที่ดีและสุขุขทัยเป็นเมืองสังคมน่าอยู่และมีความสุขอย่างยั่งยืน

๒.๓ ทรัพยากรธรรมชาติและสิ่งแวดล้อมมีการบริหารจัดการอย่างเป็นระบบและยั่งยืน

๒.๔ ประชาชนสังคมมั่นคงปลอดภัยมีระบบเตรียมความพร้อมรับภัยพิบัติและขยายความร่วมมือ

ระหว่างประเทศ

๒.๕ พัฒนาระบบการบริหารจัดการภาครัฐที่ทันสมัย/จังหวัด ๔.๐ และเป็นไปตามหลักธรรมาภิบาล

๓. ประเด็นการพัฒนาจังหวัด

๓.๑. พัฒนาและยกระดับการท่องเที่ยวมรดกโลกเสริมสร้างความสามารถในการแข่งขัน การค้าการ
ลงทุนภาคการเกษตร ภาคอุตสาหกรรม สินค้าและบริการ และพัฒนาความเชื่อมโยงโครงข่ายคมนาคมและโลจิสติกส์

๓.๒ พัฒนาคน คุณภาพชีวิต และสังคม สู่มืองอารยธรรมและความสุขอย่างยั่งยืน

๓.๓ ส่งเสริมและพัฒนาศักยภาพคน สังคม สุขภาวะและรักษาสมดุลสภาพแวดล้อม ให้เข้มแข็ง
ปลอดภัยและปรับตัวได้ทันต่อการเปลี่ยนแปลงอย่างยั่งยืน

๓.๔ เสริมสร้างความมั่นคงภายในจังหวัดการเตรียมความพร้อมรับภัยพิบัติและขยายความร่วมมือ
ระหว่างประเทศ

๓.๕ พัฒนาระบบการบริหารจัดการภาครัฐและบริการภาครัฐที่มีประสิทธิภาพและทันสมัย โปร่งใส
ตรวจสอบได้

๔. แนวทางการพัฒนา

๔.๑ พัฒนาและยกระดับการท่องเที่ยวมรดกโลกเสริมสร้างความสามารถในการแข่งขัน การค้าการลงทุนภาคการเกษตร ภาคอุตสาหกรรม สินค้าและบริการ และพัฒนาความเชื่อมโยงโครงข่ายคมนาคมและโลจิสติกส์

- (๑) ส่งเสริมและพัฒนาศักยภาพและผู้ประกอบการด้านการ
- (๒) พัฒนาโครงสร้างพื้นฐานโครงสร้างคมนาคมและโลจิสติกส์เพื่อรองรับการท่องเที่ยว การเกษตร/อุตสาหกรรมการผลิตและบริการ
- (๓) พัฒนาศักยภาพบุคลากรผู้ประกอบการโดยใช้เทคโนโลยีและนวัตกรรมยกระดับ และเพิ่มศักยภาพการท่องเที่ยว การเกษตร

๔.๒ พัฒนาคน คุณภาพชีวิต และสังคม สู่เมืองอารยธรรมและความสุขอย่างยั่งยืน

- (๑) พัฒนาการศึกษาระดับและการเรียนรู้ตลอดชีวิต
- (๒) ส่งเสริมวัฒนธรรมและภูมิปัญญาท้องถิ่น
- (๓) ส่งเสริมและสร้างความตระหนักในด้านคุณธรรมจริยธรรม จิตสาธารณะและประชารัฐและคุณภาพคน
- (๔) เตรียมความพร้อมรองรับสังคมผู้สูงอายุ และผู้พิการ
- (๕) พัฒนาระบบสาธารณสุขให้ได้มาตรฐาน

๔.๓ ส่งเสริมและพัฒนาคุณภาพคน สังคม สุขภาวะและรักษาสมดุลสภาพแวดล้อม ให้เข้มแข็งปลอดภัยและปรับตัวได้ทันต่อการเปลี่ยนแปลงอย่างยั่งยืน

- (๑) พัฒนาระบบบริหารจัดการน้ำและทรัพยากรธรรมชาติและสิ่งแวดล้อม อย่างเป็นระบบและยั่งยืน
- (๒) ส่งเสริมและพัฒนาเทคโนโลยีนวัตกรรมและเพิ่มประสิทธิภาพการอนุรักษ์พลังงานและพลังงานทดแทน

๔.๔ เสริมสร้างความมั่นคงภายในจังหวัดการเตรียมความพร้อมรับมือภัยพิบัติและขยายความร่วมมือระหว่างประเทศ

- (๑) เพิ่มประสิทธิภาพความมั่นคงและความปลอดภัยโดยบูรณาการความร่วมมือทุกภาคส่วน
- (๒) ป้องกันและแก้ไขปัญหาเสพติดโดยใช้กลไกประชารัฐ
- (๓) พัฒนาระบบเตรียมความพร้อมรับมือภัยพิบัติและการป้องกันและบรรเทาสาธารณภัย

๔.๕ พัฒนาระบบการบริหารจัดการภาครัฐและบริการภาครัฐที่มีประสิทธิภาพและทันสมัย โปร่งใสตรวจสอบได้

- (๑) ส่งเสริมพัฒนาคุณภาพการให้บริการภาครัฐ
- (๒) พัฒนาระบบงานให้บริการของภาครัฐให้มีประสิทธิภาพโปร่งใสและตรวจสอบได้
- (๓) สนับสนุนการขับเคลื่อนการดำเนินแผนงาน/โครงการภายใต้ยุทธศาสตร์ชาติระยะ ๒๐ ปี

๑.๕ ยุทธศาสตร์การพัฒนาขององค์กรปกครองส่วนท้องถิ่นในเขตจังหวัดสุโขทัย

ยุทธศาสตร์ที่ ๑ ด้านการส่งเสริมและพัฒนาโครงสร้างพื้นฐาน

ยุทธศาสตร์ที่ ๒ ด้านการส่งเสริมอาชีพและเศรษฐกิจสร้างสรรค์

ยุทธศาสตร์ที่ ๓ ด้านการส่งเสริมและพัฒนาคุณภาพชีวิต ส่งเสริมการศึกษา และสุขภาพที่ดี

ยุทธศาสตร์ที่ ๔ ด้านการส่งเสริมความมั่นคง พัฒนาสังคม และการอนุรักษ์สิ่งแวดล้อม

ยุทธศาสตร์ที่ ๕ ด้านการส่งเสริมและสืบสานศาสนาวัฒนธรรมประเพณี ภูมิปัญญาท้องถิ่น การท่องเที่ยวอย่างยั่งยืน

๑.๖ นโยบายการพัฒนาของผู้บริหารท้องถิ่น

๑. นโยบายด้านการบริหารทั่วไป จะนำหลักการบริหารงานโดยเน้นหลักการบริหารงานที่ดีมาใช้ เพื่อให้เกิดความราบรื่น สะท้อนความต้องการของประชาชนในท้องถิ่นประชาชนศรัทธาการทำงานของเทศบาล เกิดความร่วมมือเพื่อพัฒนาท้องถิ่นให้ประชาชนเข้ามามีส่วนร่วมในการทำงานของเทศบาลทุกขั้นตอน มีมาตรการป้องกันและปราบปรามการทุจริตและประพฤติมิชอบอย่างจริงจังและเกิดผลอย่างแท้จริง เพิ่มประสิทธิภาพในการบริการประชาชน กระจายอำนาจในการตัดสินใจสั่งการ จัดทำแผนพัฒนาเทศบาลที่เสริมสร้างระบบคุณธรรม จริยธรรม ส่งเสริมบทบาทของภาคเอกชน สร้างท้องถิ่นให้เกิดความเข้มแข็ง และประชาชนมีสุขบนพื้นฐานเศรษฐกิจพอเพียง พนักงานและเจ้าหน้าที่ของเทศบาลจะต้องพัฒนาความรู้ความสามารถในการบริการประชาชน มีความซื่อสัตย์สุจริตเป็นที่ตั้ง

๒. นโยบายด้านเศรษฐกิจ จะพัฒนาให้เกิดความสมดุลและยั่งยืนของทุกภาคส่วนอย่างลงตัว เปิดโอกาสให้ผู้ด้อยโอกาสได้ทำงานมากขึ้น สนับสนุนผลิตภัณฑ์ชุมชน จัดสถานที่ค้าขายอย่างเหมาะสม ส่งเสริมการมีงานทำอย่างทั่วถึง ส่งเสริมธุรกิจภาคเอกชน อบรมอาชีพแก่ แม่บ้าน จัดตั้งกลุ่มออมทรัพย์ ปรับปรุงสถานที่ท่องเที่ยว สร้างอุตสาหกรรมในครอบครัวให้มากขึ้น ส่งเสริมการใช้ทรัพยากรให้ประหยัดและเกิดประสิทธิภาพ พัฒนาระบบการเงินการคลังของเทศบาล สร้างความเป็นธรรมในการจัดเก็บภาษี

๓. นโยบายด้านสังคม โดยการส่งเสริมความรักความสามัคคีในชุมชน ท้องถิ่นส่งเสริมบทบาทและคุณค่าของบุคคลในท้องถิ่นให้มีสันติสุขบนพื้นฐานของวัฒนธรรมไทย สร้างความเสมอภาคและความเป็นธรรมในสังคม สร้างคุณค่าของคน ให้การช่วยเหลือเด็ก สตรี คนชรา คนพิการ ผู้ป่วยเอดส์ ควบคุมดูแลที่สาธารณประโยชน์ ให้มีที่ออกกำลังกายในร่ม จัดหาผู้นำออกกำลังกาย จัดตั้งกลุ่มกีฬาชนิดต่าง ๆ ให้มีสวนสุขภาพและพักผ่อนหย่อนใจ ส่งเสริมและสนับสนุนการเสริมสร้างความเข้มแข็งครอบครัวและชุมชน

๔. นโยบายด้านการเมือง จะสนับสนุนการปกครองในระบอบประชาธิปไตยอันมีพระมหากษัตริย์ทรงเป็นพระประมุข กระจายอำนาจให้มากขึ้น ส่งเสริมการออกเสียงเลือกตั้งทุกระดับ ให้สุจริตและเป็นธรรม การเปิดโอกาสให้ประชาชนเข้าตรวจสอบการทำงานของเทศบาลได้ง่าย ให้ประชาชนเข้าร่วมรู้ ร่วมคิด ร่วมตัดสินใจ ในนโยบายต่าง ๆ จัดกิจกรรมประชาธิปไตยอย่างสม่ำเสมอ ร่วมมือกับองค์กรปกครองส่วนท้องถิ่นอื่น ๆ อบรมความรู้ให้แก่สมาชิกสภาเทศบาล และส่งเสริมให้สมาชิกสภาเทศบาลเข้ารับการอบรม สนับสนุนกิจกรรมการเมืองอื่น ๆ

๕. นโยบายด้านการศึกษา จะพัฒนาศูนย์เด็กเล็กก่อนวัยเรียนให้มีมาตรฐาน และคุณภาพตามหลักวิชาการ ระเบียบ กฎหมาย ที่เกี่ยวข้อง เพื่อเตรียมความพร้อมให้เด็กสามารถเข้ารับการศึกษาระดับปฐมวัยได้อย่างมีคุณภาพ จัดหาสื่อ หนังสือ วัสดุอุปกรณ์การศึกษาให้เพียงพอ ส่งเสริมการเรียนรู้อย่างต่อเนื่อง ทั้งในระบบ นอก ระบบ และตามอัธยาศัย ให้การสนับสนุนการฝึกอาชีพแก่ผู้ว่างงาน ให้มีที่อ่านหนังสือ และจัดหาหนังสือพิมพ์แก่ชุมชน

๖. นโยบายด้านการป้องกันและบรรเทาสาธารณภัย จะจัดตั้งเครือข่ายการเฝ้าระวังภัยในเขตเทศบาลให้มากขึ้น จัดหาอุปกรณ์ที่จำเป็นในการป้องกันและระงับอัคคีภัยให้พอเพียง จะฝึกอบรมให้ประชาชนได้มีความรู้และความเข้าใจถึงภัยต่าง ๆ และสามารถป้องกันภัยเบื้องต้นได้เอง จะทำงานร่วมกับองค์กรภาคเอกชนอย่างเข้มแข็งโดยการป้องกันและเฝ้าระวังอาชญากรรมทุกช่องทาง การควบคุมจุดเสี่ยงและสถานที่ไม่ปลอดภัย การรักษาความสงบเรียบร้อยและปลอดภัยในชีวิตและทรัพย์สินของประชาชน สนับสนุนหน่วย อปพร. ตำรวจบ้าน ยามท้องถิ่น

๗. นโยบายด้านสาธารณสุข จะนำวิธีการเสริมสร้างสุขภาพพลานามัยมาใช้ให้มากขึ้น เพื่อเสริมสร้างสุขภาพ การป้องกันโรค พื้นฟูสมรรถภาพและการรักษาพยาบาลระดับปฐมภูมิที่จำเป็นต่อสุขภาพและการดำรงชีวิตตามหลักประกันสุขภาพ เช่น สถานที่ออกกำลังกายอย่างเหมาะสมมีสถานที่พักผ่อนหย่อนใจ มีสวนสาธารณะเพียงพอ ป้องกันเหตุของโรคติดต่อและไม่ติดต่อ จัดให้มีน้ำสะอาด เพื่อการอุปโภคและบริโภคอย่างพอเพียง ให้มีมาตรการคุ้มครองผู้บริโภค ควบคุมสินค้าที่นำมาจำหน่ายในตลาด จัดตลาดสดให้มีความสะอาดและมีระเบียบ สถานที่ราชการปลอดบุหรี่ ป้องกันยาเสพติดในชุมชน ปรับปรุงโรงฆ่าสัตว์ให้ถูกสุขลักษณะ ให้มีการบำบัดน้ำเสียชุมชน การจัดการเกี่ยวกับที่อยู่อาศัยแก่ผู้ยากจนและด้อยโอกาส

๘. นโยบายด้านโครงสร้างพื้นฐาน จะปรับปรุงและพัฒนาโครงสร้างพื้นฐานทั่วไปให้อยู่ในสภาพสมบูรณ์ปลอดภัย เช่น ถนนหนทาง ไฟฟ้าสาธารณะ ประปา สะพาน แหล่งน้ำชุมชน สนามกีฬา ทางเดินเท้า ท่อระบายน้ำ ปรับปรุงห้องน้ำสาธารณะให้ได้มาตรฐาน ที่จอดรถสาธารณะ จะติดตั้งป้ายสัญญาณจราจรให้ทั่วถึง จะกวาดชั้นควบคุมสิ่งปลูกสร้างอย่างเข้มงวดเพิ่มการตรวจสอบสถานบริการน้ำมันและแก๊สหุงต้ม

๙. นโยบายด้านศิลปวัฒนธรรม จารีตประเพณีท้องถิ่นและภูมิปัญญาท้องถิ่น จะจัดให้มีสถานที่แสดงวัฒนธรรมท้องถิ่น มีการเผยแพร่งานประเพณีท้องถิ่น ให้ความสำคัญแก่ ผู้สูงอายุและผู้ทรงความรู้ของท้องถิ่น ส่งเสริมการรักษาประเพณีอันดีงามที่มีมาตั้งแต่ดั้งเดิม การแต่งกายที่เหมาะสม ปลูกฝังมารยาทอันดีงามแก่เด็กและเยาวชน คูแลร์รักษาโบราณสถานโบราณวัตถุในเขตเทศบาล จัดขึ้นทะเบียนปราสาทท้องถิ่น จะส่งเสริมให้พระภิกษุมหาเถรสงฆ์สอนศีลธรรมแก่ประชาชนในวันสำคัญต่าง ๆ

๒. ยุทธศาสตร์ของเทศบาลตำบลหาดเสี้ยว

๒.๑ วิสัยทัศน์การพัฒนา

เทศบาลตำบลหาดเสี้ยวกำหนดวิสัยทัศน์การพัฒนาไว้ ดังนี้

“ หาดเสี้ยวเมืองน่าอยู่ ควบคู่การศึกษา พัฒนาสังคมและสิ่งแวดล้อม เพียบพร้อมประเพณี วัฒนธรรม น้อมนำธรรมมาภิบาลบนพื้นฐานเศรษฐกิจพอเพียง ”

๒.๒ พันธกิจ

๑. ปรับปรุงและพัฒนาระบบโครงสร้างพื้นฐาน สาธารณูปโภค สาธารณูปการ ให้ได้มาตรฐาน เพียงพอสะดวกต่อประชาชน รองรับการพัฒนาตัวด้านเศรษฐกิจ
๒. พัฒนาระบบการศึกษา ศาสนา ศิลปวัฒนธรรมประเพณีและภูมิปัญญาท้องถิ่น กีฬา นันทนาการ และการท่องเที่ยว
๓. พัฒนาคนให้มีคุณภาพ คุณธรรม เป็นธรรม และคุณภาพชีวิต พัฒนาทางด้านสังคม การสาธารณสุข
๔. พัฒนาด้านเศรษฐกิจ ส่งเสริมอาชีพ พัฒนารายได้ของประชาชน และแก้ไขปัญหาความยากจน โดยยึดแนวทางเศรษฐกิจพอเพียง
๕. จัดการทรัพยากรธรรมชาติและสิ่งแวดล้อม สุเมืองคาร์บอนต่ำ เมืองจักรยาน และเมืองรัฐสุภัษปัตติ เพื่อการพัฒนาที่ยั่งยืน และเป็นเมืองน่าอยู่
๖. พัฒนาระบบบริหารจัดการภาครัฐที่ดี ส่งเสริมการมีส่วนร่วมของประชาชนและทุกภาคส่วน

๒.๓ ยุทธศาสตร์และแนวทางการพัฒนาในช่วง ๓ ปี

๒.๓.๑ ยุทธศาสตร์การพัฒนา ประกอบด้วย ๖ ยุทธศาสตร์ ดังนี้

๑. ยุทธศาสตร์การพัฒนาระบบโครงสร้างพื้นฐาน สาธารณูปโภค และสาธารณูปการ
๒. ยุทธศาสตร์การพัฒนาระบบการศึกษา ศาสนา ศิลปวัฒนธรรมประเพณีท้องถิ่น กีฬา นันทนาการ และการท่องเที่ยว
๓. ยุทธศาสตร์การพัฒนาเศรษฐกิจ
๔. ยุทธศาสตร์การพัฒนาคุณภาพชีวิตและคุณค่าทางสังคม
๕. ยุทธศาสตร์การพัฒนาประสิทธิภาพการเมือง การบริหารและการพัฒนาบุคลากรท้องถิ่น
๖. ยุทธศาสตร์การพัฒนาระบบการจัดการทรัพยากรธรรมชาติและสิ่งแวดล้อม

๒.๓.๒ แนวทางการพัฒนาท้องถิ่น

๑. ยุทธศาสตร์การพัฒนาระบบโครงสร้างพื้นฐาน สาธารณูปโภค และสาธารณูปการ ประกอบด้วยแนวทางการพัฒนา ดังนี้

- ๑.๑ การบริหารจัดการใช้ที่ดินและผังเมือง
- ๑.๒ บริการโครงสร้างพื้นฐานที่สอดคล้องกับผังเมือง

- ๑.๓ พัฒนาและปรับปรุงระบบสาธารณูปโภค สาธารณูปการ
- ๑.๔ พัฒนาระบบการจราจร
- ๑.๕ ก่อสร้างและปรับปรุงแหล่งน้ำเพื่ออุปโภคบริโภคและการเกษตรกรรม

๒. ยุทธศาสตร์การพัฒนาาระบบการศึกษา ศาสนา ศิลปวัฒนธรรมท้องถิ่น กีฬาและนันทนาการ และการท่องเที่ยว ประกอบด้วยแนวทางการพัฒนา ดังนี้

- ๒.๑ ส่งเสริมและสนับสนุนด้านการศึกษา ทั้งในระบบและนอกระบบ
- ๒.๒ อนุรักษ์และฟื้นฟูศิลปวัฒนธรรมประเพณีและภูมิปัญญาท้องถิ่น
- ๒.๓ ส่งเสริมและสนับสนุนการสร้างจิตสำนึกให้เกิดความหวงแหนและความภาคภูมิใจศิลปวัฒนธรรม ประเพณีและภูมิปัญญาท้องถิ่น
- ๒.๔ สนับสนุนและส่งเสริมการศาสนา
- ๒.๕ ส่งเสริมการท่องเที่ยว
- ๒.๖ ส่งเสริมการกีฬาและนันทนาการ

๓. ยุทธศาสตร์การพัฒนาเศรษฐกิจ ประกอบด้วยแนวทางการพัฒนา ดังนี้

- ๓.๑ ส่งเสริมและสนับสนุนการพัฒนาอาชีพ เพิ่มรายได้ และการมีงานทำ เพื่อแก้ไขปัญหาความยากจนเชิงบูรณาการ โดยยึดแนวทางเศรษฐกิจพอเพียง
- ๓.๒ ส่งเสริมการกระจายรายได้

๔. ยุทธศาสตร์การพัฒนาคุณภาพชีวิตและคุณค่าทางสังคม ประกอบด้วยแนวทางการพัฒนา ดังนี้

- ๔.๑ เสริมสร้างความเข้มแข็งของครอบครัวและชุมชน
- ๔.๒ ให้ความรู้ด้านสุขภาพอนามัยและการบริการสาธารณสุขขั้นพื้นฐานแก่ประชาชน
- ๔.๓ เสริมและสนับสนุนด้านการสาธารณสุขอย่างเป็นระบบและต่อเนื่อง
- ๔.๔ สนับสนุนและพัฒนาระบบสวัสดิการชุมชน
- ๔.๕ สนับสนุนและเสริมสร้างสุขภาพอนามัยให้แก่ประชาชน
- ๔.๖ สร้างความมั่นคงและความปลอดภัยในชีวิตและทรัพย์สินของประชาชนและนักท่องเที่ยว

๕. ยุทธศาสตร์การพัฒนาประสิทธิภาพการเมือง การบริหาร และการพัฒนาบุคลากรท้องถิ่น ประกอบด้วยแนวทางการพัฒนา ดังนี้

- ๕.๑ ส่งเสริมและสนับสนุนให้ประชาชนมีส่วนร่วมทางการเมืองในทุกระดับ
- ๕.๒ พัฒนาเครื่องมือเครื่องใช้ สถานที่ บุคลากร และการบริการประชาชน
- ๕.๓ พัฒนาเครื่องมือเครื่องใช้และบุคลากรงานป้องกันและบรรเทาสาธารณภัย
- ๕.๔ เพิ่มประสิทธิภาพงานประชาสัมพันธ์
- ๕.๕ ส่งเสริมกิจการเทศพาณิชย์

๖. ยุทธศาสตร์พัฒนาระบบการจัดการทรัพยากรธรรมชาติและสิ่งแวดล้อม ประกอบด้วยแนวทางการพัฒนา ดังนี้

- ๖.๑ บริหารจัดการทรัพยากรธรรมชาติและสิ่งแวดล้อมอย่างยั่งยืน
- ๖.๒ จัดทำแผนปฏิบัติการจัดการคุณภาพสิ่งแวดล้อม โดยกระบวนการมีส่วนร่วม
- ๖.๓ ส่งเสริมและสนับสนุนการอนุรักษ์และฟื้นฟูทรัพยากรธรรมชาติและสิ่งแวดล้อม
- ๖.๔ พัฒนาระบบบำบัดน้ำเสีย
- ๖.๕ พัฒนาระบบกำจัดขยะมูลฝอยตามหลักสุขาภิบาล

๓. การวิเคราะห์เพื่อการพัฒนา

ปัจจุบันผู้บริหารเทศบาล มีนโยบายสร้างความเข้มแข็งทางด้านเศรษฐกิจชุมชนให้กับท้องถิ่นโดยการส่งเสริมอาชีพให้มีการกระจายรายได้และสร้างอาชีพ พัฒนาภูมิปัญญาท้องถิ่นให้มีเอกลักษณ์โดดเด่น ให้มีการบริการขั้นพื้นฐานครอบคลุมทุกพื้นที่ จัดการสิ่งแวดล้อมให้มีสภาพเป็นบ้านเมืองน่าอยู่ ชาวชุมชนมีความเอื้ออาทรสมานฉันท์ ดำเนินการตามแนวทางการพัฒนาโดยระดมความคิดเห็นจากหัวหน้าส่วนบริหารราชการต่างๆ ตัวแทนประชาคม ผู้ทรงคุณวุฒิ เพื่อวิเคราะห์จุดอ่อน จุดแข็ง โอกาส อุปสรรค โดยใช้เทคนิค SWOT ANALYSIS เพื่อวิเคราะห์หาจุดอ่อน จุดแข็ง โอกาส อุปสรรคในการพัฒนา สรุปได้ดังนี้

๓.๑ การวิเคราะห์กรอบการจัดทำยุทธศาสตร์ขององค์กรปกครองส่วนท้องถิ่น

จุดแข็ง (S : Strengths)	จุดอ่อน (W : Weaknesses)
๑. มีโครงสร้างพื้นฐานที่ค่อนข้างสมบูรณ์ ๒. แผนพัฒนาสามปีมีความครอบคลุม และสนองความต้องการของประชาชน ๓. ให้ความสำคัญกับผู้ด้อยโอกาส เช่น เด็ก คนชรา และผู้พิการ ๔. จำนวนบุคลากรมีเพียงพอกับการปฏิบัติงานตรงตามตำแหน่งหน้าที่ ๕. มีความพร้อมด้านครุภัณฑ์ อุปกรณ์ เครื่องมือ เครื่องใช้ที่พร้อมและทันสมัยในการปฏิบัติงาน ๖. มีสถานที่รองรับบริการอย่างเพียงพอ ๗. มีการส่งเสริมการพัฒนาศักยภาพบุคลากรอย่างต่อเนื่อง ๘. ส่งเสริมให้ประชาชนมีส่วนร่วมเข้ามาพัฒนาเทศบาล	๑. มีงบประมาณที่จำกัดไม่เพียงพอกับความต้องการของประชาชน ๒. บุคลากรยังขาดความรู้ความชำนาญในงานเฉพาะด้าน ๓. ระบบสารสนเทศยังไม่ครอบคลุมทุกพื้นที่

โอกาส (O : Opportunity)	อุปสรรค (T : Threats)
๑. ผู้นำชุมชนเป็นตัวกระตุ้นให้ประชาชนมีส่วนร่วมในการพัฒนา ๒. มีทรัพยากรทางวัฒนธรรมที่น่าสนใจ ไม่ว่าจะเป็นผ้าพื้นเมือง วิถีชีวิตของชาวไทยพวน สามารถนำมาเป็นจุดเด่นของการท่องเที่ยว ๓. มีสินค้าภูมิปัญญาท้องถิ่นที่เป็นเอกลักษณ์และมีชื่อเสียงแพร่หลาย ได้แก่ผ้าทอพื้นเมือง ๔. ประชาชนส่วนใหญ่มีวิถีชีวิตที่เรียบง่ายไม่ฟุ้งเฟ้อ ๕. ประชาชนได้รับการสนับสนุนด้านการศึกษาทั้งในและนอกระบบ	๑. ประชาชนยังไม่เข้าใจในแผนพัฒนาท้องถิ่น ๒. ขาดการร่วมมือและการมีส่วนร่วมของประชาชนในการทำกิจกรรม ๓. การให้บริการประชาชนมีขอบเขตจำกัดในด้านระเบียบกฎหมาย ข้อบังคับ และขั้นตอนของทางราชการบังคับ ๔. การบริหารงานขึ้นอยู่กับงบประมาณที่ได้รับจากรัฐบาลจัดสรรมาให้

โอกาส (O : Opportunity)	อุปสรรค (T : Threats)
๖. มีวัฒนธรรมประเพณีท้องถิ่นที่มีชื่อเสียง สืบทอดกันมาเป็นเวลายาวนาน เช่น ประเพณีแห่ช้าง บวชนาค ประเพณีแห่กฐินทางน้ำ ฯลฯ ๗. มีแม่น้ำยมไหลผ่านใจกลางชุมชน ๘. เป็นเมืองที่มีความเจริญมีการคมนาคมสะดวก ระหว่างตำบล / อำเภอ / จังหวัด และมีระบบสื่อสาร ครอบคลุมทั่วถึง ๙. มีความปลอดภัยในชีวิตและทรัพย์สินอยู่ใน ระดับสูง ๑๐. เป็นเมืองมรดกโลกที่มีชื่อเสียงเป็นที่รู้จักกันอย่าง กว้างขวาง สามารถสร้างรายได้ให้กับประชาชนใน พื้นที่ ๑๑. การเมืองมีความสงบเรียบร้อย	

๓.๒ การประเมินสถานการณ์สภาพแวดล้อมภายนอกที่เกี่ยวข้อง

จากการวิเคราะห์ จุดอ่อน จุดแข็ง โอกาส อุปสรรค สภาพปัญหาของเทศบาลตำบล
หาดเสี้ยว โดยภาพรวมของเค้าโครงการพัฒนาต่าง ๆ ที่ผ่านมา และโอกาส ความเป็นไปได้ที่จะบรรลุถึงวิสัยทัศน์
ที่วางเอาไว้ภายใต้ยุทธศาสตร์แนวทางการพัฒนาที่ได้กำหนดเอาไว้ล่วงหน้าแล้วนั้น ผลการวิเคราะห์สรุปได้ดังนี้

๑) พัฒนาระบบโครงสร้างพื้นฐาน สาธารณูปโภคและสาธารณูปการ การพัฒนาด้านโครงสร้าง
พื้นฐานนั้น เนื่องจาก เทศบาลฯ ได้รับพื้นที่จากสภาพตำบลหาดเสี้ยวยุบรวมพื้นที่เข้ามา จึงทำให้เทศบาลมีพื้นที่ที่จะต้อง
พัฒนาโครงสร้างพื้นฐานมากขึ้น ได้ดูแลปรับปรุงถนน ทางสาธารณะ แหล่งน้ำให้อยู่ในสภาพที่ดีได้มาตรฐาน การ
แก้ปัญหาน้ำท่วมที่ระบายน้ำอุดตันและ การติดตั้งระบบไฟฟ้าสาธารณะให้เต็มพื้นที่ในเขตเทศบาล เป็นการป้องกัน
ชีวิตและทรัพย์สินของประชาชนการปรับปรุงบ้านเมืองให้สะอาดเรียบร้อย พร้อมต้อนรับนักท่องเที่ยวที่มาเยือนทั้งชาว
ไทยและชาวต่างชาติ

๒) พัฒนาระบบการศึกษา ศาสนา ศิลปวัฒนธรรมท้องถิ่น กีฬาและนันทนาการและการท่องเที่ยว
การพัฒนาทางการศึกษานั้น จะเห็นได้ว่าภายในเขตเทศบาลตำบลหาดเสี้ยว มีสถานศึกษาภาคบังคับ ๒ โรงเรียน มี
โรงเรียนมัธยม ๑ โรงเรียน มีโรงเรียนอนุบาลเอกชน ๑ โรงเรียนและมีศูนย์การศึกษาอนุเคราะห์และการศึกษาตาม
อัธยาศัย จำนวน ๑ แห่ง และเทศบาลได้จัดตั้งศูนย์พัฒนาเด็กเล็กเทศบาลอีก ๑ แห่ง ทำให้ประชาชนร้อยละ ๙๙
ได้รับการศึกษาอย่างทั่วถึง ซึ่งจะส่งผลให้ชุมชนในอนาคตสามารถเรียนรู้ได้เท่าทันและปรับตัวได้ภายใต้สภาวะการ
เปลี่ยนแปลงของกระแสในโลยุคโลกาภิวัตน์ และเทศบาลตำบลหาดเสี้ยวเป็นหมู่บ้านไทยพวน มีวิถีชีวิตของชาวไทย
พวน มีวัฒนธรรมประเพณีท้องถิ่นมากมาย เช่น งานประเพณีบวชช้างบ้านหาดเสี้ยว , งานประเพณีแห่กฐินทางน้ำ ,
งานประเพณีกำฟ้า และมีพิพิธภัณฑ์ สารผ้าทองคำ ฯลฯ ซึ่งเป็นจุดดึงดูดนักท่องเที่ยวได้เป็นอย่างดี การมีถนนสาย
หลักและสายรองที่สำคัญ อันได้แก่ ทางหลวง ๑๐๑ ซึ่งเชื่อมระหว่าง จังหวัดสุโขทัย - จังหวัดแพร่ และทางหลวง
๑๐๒ เชื่อมระหว่างศรีสัชนาลัย - จังหวัดอุตรดิตถ์ และมีสถานที่ท่องเที่ยวอื่น ๆ ช้างเคียง เช่น อุทยานแห่งชาติ
ศรีสัชนาลัย อุทยานประวัติศาสตร์ศรีสัชนาลัย อุทยานประวัติศาสตร์สุโขทัย สามารถพัฒนาตนเองเป็นศูนย์กลาง การ
ท่องเที่ยวได้เป็นอย่างดี นอกจากนั้นยังส่งเสริมกิจกรรมทางด้านศาสนาและกีฬา

๓) **การพัฒนาเศรษฐกิจ** ปัจจุบันชุมชนในเขตเทศบาลตำบลหาดเสี้ยว มีสินค้าซึ่งถือได้ว่าเป็นภูมิปัญญาท้องถิ่นที่เป็นเอกลักษณ์โดดเด่นเฉพาะตัว คือ การทอผ้าพื้นเมือง ถ้าหากได้รับการพัฒนาทักษะฝีมือการจัดการด้านตลาด การรวมกลุ่มเพื่อสร้างมาตรฐานคุณภาพสินค้า การหาแหล่งเงินทุนหมุนเวียนและปัจจัยอื่นๆ ที่เกี่ยวข้อง จะเป็นช่องทางช่วยเพิ่มรายได้และสร้างงานภายในชุมชนได้อย่างดียิ่งขึ้น

๔) **การพัฒนาคุณภาพชีวิต และคุณค่าทางสังคม** เทศบาลให้ความสำคัญกับเด็ก คนชรา ผู้พิการ และผู้ด้อยโอกาสกลุ่มต่างๆ โดยให้ความช่วยเหลือมอบเบี้ยยังชีพ มีการส่งเสริมด้านสาธารณสุขด้านการควบคุมโรค ด้านสวัสดิการชุมชน มีการจัดตั้งเครือข่ายประชาชนต่างๆ เช่น ชมรม อสม. ชมรมผู้สูงอายุ ชมรม อผส. ชมรมแพทย์แผนไทย ชมรมผู้จำหน่ายอาหาร เป็นต้น ทำให้คุณภาพชีวิตและคุณค่าทางสังคมและความเป็นอยู่ของชุมชนดีขึ้น

๕) **การพัฒนาประสิทธิภาพการเมือง การบริหารและการพัฒนาบุคลากรท้องถิ่นด้านการพัฒนาการเมืองการบริหาร** ตามเงื่อนไขของกฎหมาย ซึ่งกำหนดให้รัฐต้องส่งเสริมสนับสนุนการมีส่วนร่วมของประชาชน ในการกำหนดนโยบายตัดสินใจทางการเมืองการวางแผนพัฒนาเศรษฐกิจ สังคมและการเมืองรวมทั้งตรวจสอบการใช้อำนาจรัฐและรัฐต้องให้ความเป็นอิสระแก่ท้องถิ่น ตามหลักแห่งการปกครองตนเอง ตามเจตนารมณ์ของประชาชนในท้องถิ่น นอกจากนี้กฎหมายประกอบรัฐธรรมนูญ คือ พระราชบัญญัติกำหนดแผนและขั้นตอนการกระจายอำนาจให้องค์กรปกครองส่วนท้องถิ่น ได้กำหนดสัดส่วนรายได้ในสัดส่วนไม่น้อยกว่าร้อยละ ๓๕ ซึ่งจะเป็นองค์ประกอบหรือปัจจัยที่จะทำให้การพัฒนาด้านการเมือง การบริหารของเทศบาลตำบลหาดเสี้ยวมีความก้าวหน้ายิ่งขึ้นต่อไปในอนาคต นอกจากนี้ยังได้เพิ่มประสิทธิภาพการบริหารงาน โดยพัฒนาบุคลากร เครื่องมือ เครื่องใช้ ส่งเสริมการมีส่วนร่วมของประชาชน

๖) **พัฒนาระบบการจัดการทรัพยากรธรรมชาติและสิ่งแวดล้อม** เทศบาลได้ดำเนินงานปรับปรุงภูมิทัศน์ให้เป็นบ้านเมืองน่าอยู่ ลักษณะอากาศปลอดโปร่ง การบริหารจัดการขยะมูลฝอยที่มีประสิทธิภาพและการบำบัดน้ำท่วมขังของชุมชน อีกทั้งการกำหนดมาตรการควบคุมปัญหามลพิษทางอากาศ ซึ่งจะเกิดขึ้นในอนาคต ควบคุมไปกับการเพิ่มพื้นที่สีเขียวด้วยการสร้างสวนสาธารณะ สวนหย่อมในเขตเทศบาล มีการพัฒนาแหล่งน้ำให้มีสภาพที่สมบูรณ์

โครงสร้างเชื่อมโยงแผนยุทธศาสตร์การพัฒนาเทศบาลตำบลหาดเสี้ยว (พ.ศ.๒๕๖๑ - ๒๕๖๕)

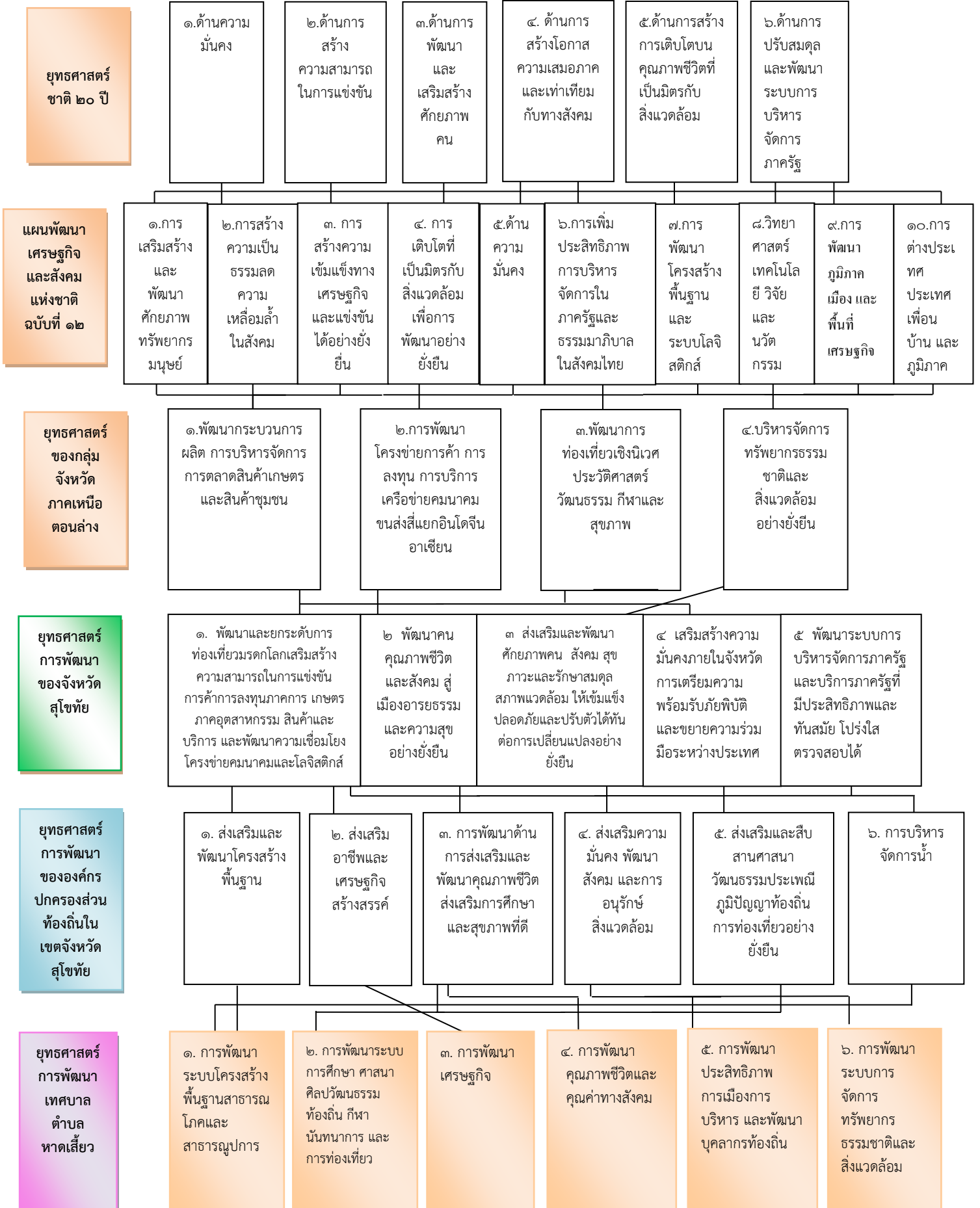

แผนผังยุทธศาสตร์ (strategic map)



ส่วนที่ 3 การนำแผนพัฒนาท้องถิ่นสู่ปฏิบัติการปฏิบัติ

1. ยุทธศาสตร์การพัฒนาและแผนงาน

ที่	ยุทธศาสตร์	ด้าน	แผนงาน	หน่วยงาน รับผิดชอบหลัก	หน่วยงาน สนับสนุน
1	การพัฒนาระบบโครงสร้างพื้นฐาน สาธารณูปโภคและสาธารณูปการ	1.ด้านบริหารทั่วไป 2.ด้านบริการสังคมและชุมชน	1.แผนงานการรักษาความสงบภายใน 2.แผนงานเคหะและชุมชน	สำนักปลัดฯ กองช่าง	
2	การพัฒนาระบบการศึกษา ศาสนา ศิลปวัฒนธรรมท้องถิ่น กีฬา นันทนาการและการท่องเที่ยว	1.ด้านบริการสังคมและชุมชน	1.แผนงานการศึกษา 2.แผนงานการศาสนา วัฒนธรรมและนันทนาการ	สำนักปลัดฯ กองการศึกษา	
3	การพัฒนาเศรษฐกิจ	1.ด้านบริการชุมชนและสังคม	1.แผนงานสร้างความเข้มแข็งของชุมชน	สำนักปลัดฯ	
4	การพัฒนาคุณภาพชีวิตและคุณค่าทางสังคม	1.ด้านบริหารทั่วไป 2.ด้านบริการสังคมและชุมชน 3.ด้านการดำเนินการอื่น	1.แผนงานงบกลาง 2.แผนงานบริหารทั่วไป 3.แผนงานการรักษาความสงบภายใน 4.แผนงานสาธารณสุข 5.แผนงานสร้างความเข้มแข็งของชุมชน	สำนักปลัดฯ กองสาธารณสุขฯ	
5	การพัฒนาประสิทธิภาพทางการเมือง การบริหารและการพัฒนาบุคลากร	1.ด้านบริหารทั่วไป 2.ด้านบริการสังคมและชุมชน 3.ด้านเศรษฐกิจ 4.ด้านการดำเนินการอื่น	1.แผนงานงบกลาง 2.แผนงานบริหารทั่วไป 3.แผนงานการรักษาความสงบภายใน 4.แผนงานการศึกษา 5.แผนงานสาธารณสุข 6.แผนงานเคหะและชุมชน 7.แผนงานสร้างความเข้มแข็งของชุมชน 8.แผนงานการพาณิชย์	สำนักปลัดฯ กองวิชาการฯ กองคลัง กองการศึกษา กองสาธารณสุขฯ กองช่าง	
6	การพัฒนาระบบการจัดการทรัพยากรธรรมชาติและสิ่งแวดล้อม	1.ด้านบริการสังคมและชุมชน 2.ด้านการเศรษฐกิจ	1.แผนงานสาธารณสุข 2.แผนงานเคหะและชุมชน 3.แผนงานการเกษตร	กองสาธารณสุขฯ กองช่าง	

2. บัญชีโครงการพัฒนาท้องถิ่น

บัญชีสรุปโครงการพัฒนา

แผนพัฒนาท้องถิ่นสี่ปี (พ.ศ.2561 - 2564)

เทศบาลตำบลหาดเสี้ยว อำเภอศรีสัชนาลัย จังหวัดสุโขทัย

ยุทธศาสตร์	ปี 2561		ปี 2562		ปี 2563		ปี 2564		ปี 2565		รวม 5 ปี	
	จำนวนโครงการ	งบประมาณ (บาท)	จำนวนโครงการ	งบประมาณ (บาท)	จำนวนโครงการ	งบประมาณ (บาท)	จำนวนโครงการ	งบประมาณ (บาท)	จำนวนโครงการ	งบประมาณ (บาท)	จำนวนโครงการ	งบประมาณ (บาท)
1. ยุทธศาสตร์การพัฒนาด้านโครงสร้างพื้นฐาน												
1.1 แผนงานการรักษาความสงบภายใน	4	2,330,000	4	2,330,000	4	2,330,000	4	2,330,000	4	2,330,000	20	11,650,000
1.2 แผนงานเคหะและชุมชน	29	12,246,500	56	57,583,200	34	32,138,500	16	19,799,100	11	22,511,000	146	144,278,300
รวมยุทธศาสตร์	33	14,576,500	60	59,913,200	38	34,468,500	20	22,129,100	15	24,841,000	166	155,928,300
2. ยุทธศาสตร์การพัฒนาด้านระบบการศึกษา ศาสนา ศิลปวัฒนธรรม กีฬา นันทนาการ และการ												
2.1 แผนงานการศึกษา	11	9,330,100	16	8,778,870	14	8,084,700	14	8,084,700	14	8,084,700	69	42,363,070
2.2 แผนงานการศึกษา วัฒนธรรมและนันทนาการ	25	4,117,000	28	4,392,000	28	1,412,000	28	1,412,000	28	1,412,000	137	12,745,000
รวมยุทธศาสตร์	36	13,447,100	44	13,170,870	42	9,496,700	42	9,496,700	42	9,496,700	206	55,108,070
3. ยุทธศาสตร์การพัฒนาเศรษฐกิจ												
3.1 แผนงานสร้างความเข้มแข็งของชุมชน	13	558,000	10	460,000	11	470,000	11	470,000	11	470,000	56	2,428,000
รวมยุทธศาสตร์	13	558,000	10	460,000	11	470,000	11	470,000	11	470,000	56	2,428,000
4. ยุทธศาสตร์การพัฒนาคูณภาพชีวิตและคุณค่าทางสังคม												
4.1 แผนงานงบกลาง	4	8,080,000	4	8,080,000	4	8,080,000	4	8,080,000	4	8,080,000	20	40,400,000
4.2 แผนงานบริหารงานทั่วไป	1	50,000	1	50,000	1	50,000	1	50,000	1	50,000	5	250,000
4.3 แผนงานการรักษาความสงบภายใน	4	230,000	4	230,000	5	729,520	4	230,000	4	230,000	21	1,649,520
4.4 แผนงานสร้างความเข้มแข็งของชุมชน	13	840,000	13	840,000	13	840,000	13	840,000	13	840,000	65	4,200,000
4.5 แผนงานสาธารณสุข	37	2,270,000	38	2,060,000	40	2,060,000	40	2,060,000	40	2,060,000	195	10,510,000
รวมยุทธศาสตร์	59	9,200,000	60	11,260,000	63	11,759,520	62	11,260,000	62	11,260,000	306	57,009,520

ยุทธศาสตร์	ปี 2561		ปี 2562		ปี 2563		ปี 2564		ปี 2565		รวม 5 ปี	
	จำนวนโครงการ	งบประมาณ (บาท)	จำนวนโครงการ	งบประมาณ (บาท)	จำนวนโครงการ	งบประมาณ (บาท)	จำนวนโครงการ	งบประมาณ (บาท)	จำนวนโครงการ	งบประมาณ (บาท)	จำนวนโครงการ	งบประมาณ (บาท)
5. ยุทธศาสตร์การพัฒนาประสิทธิภาพการเมืองการบริหารและการพัฒนาบุคลากรท้องถิ่น												
5.1. แผนงานงบบกลาง	1	50,000	1	50,000	1	50,000	1	50,000	1	50,000	5	250,000
5.2. แผนงานบริหารงานทั่วไป	32	8,726,000	30	5,545,000	35	3,405,000	30	7,685,000	29	7,035,000	156	32,396,000
5.3. แผนงานรักษาความสงบภายใน	12	845,000	11	525,000	11	525,000	11	525,000	11	525,000	56	2,945,000
5.4. แผนงานการศึกษา	1	60,000	1	60,000	1	60,000	1	60,000	1	60,000	5	300,000
5.5. แผนงานสาธารณสุข	5	1,150,000	4	950,000	4	950,000	4	950,000	4	950,000	21	4,950,000
5.6. แผนงานเคหะและชุมชน	1	150,000	1	150,000	1	150,000	1	150,000	1	150,000	5	750,000
5.7. แผนงานสร้างความเข้มแข็งของชุมชน	3	620,000	2	600,000	1	500,000	1	500,000	1	500,000	8	2,720,000
5.8. แผนงานการพาณิชย์	1	500,000	0	0	0	0	0	0	0	0	1	500,000
รวมยุทธศาสตร์	56	11,601,000	50	7,880,000	54	5,640,000	49	9,920,000	48	9,270,000	257	44,811,000
6. ยุทธศาสตร์การพัฒนาระบบการจัดการทรัพยากรธรรมชาติและสิ่งแวดล้อม												
6.1. แผนงานสาธารณสุข	10	260,000	10	260,000	11	260,000	11	260,000	11	260,000	53	1,300,000
6.2. แผนงานเคหะและชุมชน	19	2,580,000	17	22,040,000	18	5,540,000	18	67,120,000	16	2,120,000	88	99,400,000
6.3. แผนงานการเกษตร	0	0	2	270,000	2	285,000	2	370,000	2	370,000	8	1,295,000
รวมยุทธศาสตร์	29	2,840,000	29	22,570,000	31	6,085,000	31	67,750,000	29	2,750,000	149	101,995,000
รวมทั้งสิ้น	282	77,833,200	348	169,608,140	308	112,389,440	270	86,711,600	260	92,135,400	1,468	540,947,780

2. บัญชีโครงการพัฒนาท้องถิ่น

รายละเอียดโครงการพัฒนา

แผนพัฒนาท้องถิ่น (พ.ศ.2561 - 2565)

เทศบาลตำบลหาดเสี้ยว อำเภอศรีสัชนาลัย จังหวัดสุโขทัย

ก.ยุทธศาสตร์จังหวัดที่ 1 พัฒนาและยกระดับการท่องเที่ยวมรดกโลกเสริมสร้างความสามารถในการแข่งขัน การค้าการลงทุนภาคการ เกษตร ภาคอุตสาหกรรม สินค้าและบริการ และพัฒนาความเชื่อมโยงโครงข่ายคมนาคมและโลจิสติกส์

ข.ยุทธศาสตร์การพัฒนาของ อปท. ในเขตจังหวัดที่ 1 การพัฒนาด้านโครงสร้างพื้นฐาน

1. ยุทธศาสตร์การพัฒนา ระบบโครงสร้างพื้นฐาน สาธารณูปโภค และสาธารณูปการ

1.1 แผนงานการรักษาความสงบภายใน

ที่	โครงการ	วัตถุประสงค์	ผลผลิต	งบประมาณ					ตัวชี้วัด	ผลลัพธ์	หน่วยงานรับผิดชอบ
				2561	2562	2563	2564	2,565			
1	จัดหาอุปกรณ์และติดตั้งสัญญาณไฟเขียว,ไฟแดงและเครื่องหมายจราจรภายในเขตเทศบาลและติดตั้งไฟกระพริบ	เพื่อลดอุบัติเหตุเกี่ยวกับงานจราจรภายในเขตเทศบาล	ติดตั้งสัญญาณจราจร, เครื่องหมายจราจรและติดตั้งไฟกระพริบ จำนวน 3 จุด หมู่ที่ 1,2,3	2,200,000	2,200,000	2,200,000	2,200,000	2,200,000	อุบัติเหตุลดลงหรือไม่เกิดขึ้นเลย	สถิติการเกิดอุบัติเหตุการจราจรภายในเขตเทศบาลลดลง	ฝ่ายป้องกันสำนักปลัด
2	สนับสนุนงานจราจรแก่หน่วยงานที่รับผิดชอบภายในเขตเทศบาล	เพื่อลดอุบัติเหตุเกี่ยวกับการจราจรภายในเขตเทศบาล	ให้การสนับสนุนหน่วยงานที่รับผิดชอบการจราจรสนับสนุนการจัดซื้อเครื่องตีเส้นจราจรและอื่นๆ	50,000	50,000	50,000	50,000	50,000	มีอุปกรณ์พอต่อการปฏิบัติงาน	สถิติการเกิดอุบัติเหตุการจราจรภายในเขตเทศบาลลดลง	ฝ่ายป้องกันสำนักปลัด
3	โครงการอบรมให้ความรู้เกี่ยวกับกฎจราจรและกฎหมายเบื้องต้นและการบังคับใช้กฎจราจร	เพื่อให้ความรู้กับเด็กและเยาวชนให้มีความรู้เกี่ยวกับกฎจราจรและกฎหมายเบื้องต้นและการบังคับใช้กฎจราจร	ประชาชน เด็ก และเยาวชน ในเขตเทศบาล จำนวน 350 คน	50,000	50,000	50,000	50,000	50,000	มีผู้เข้าอบรม350คน	เด็กและเยาวชน มีความรู้เกี่ยวกับกฎจราจรและกฎหมายจราจรเบื้องต้นและการบังคับใช้กฎจราจร	ฝ่ายป้องกันสำนักปลัด

ที่	โครงการ	วัตถุประสงค์	ผลผลิต	งบประมาณ					ตัวชี้วัด	ผลลัพธ์	หน่วยงานรับผิดชอบ
				2561	2562	2563	2564	2,565			
4	อุดหนุนโครงการปลูกฝังวินัยจราจรให้แก่เด็กและเยาวชนของสถานีดารวจภูธร ศรีสะเกษ	เพื่อให้ความรู้กับเด็กและเยาวชนให้มีความรู้เกี่ยวกับกฎจราจรและกฎหมายจราจรเบื้องต้นและการบังคับใช้ กฎจราจร	- เด็ก และเยาวชน ในเขตเทศบาล	30,000	30,000	30,000	30,000	30,000	ผู้เข้าร่วมอบรมมีความรู้ด้านจราจรเพิ่มขึ้น	- เด็กและเยาวชน มีความรู้เกี่ยวกับกฎจราจรและกฎหมายจราจรเบื้องต้นและการบังคับใช้กฎจราจร	ฝ่ายป้องกันสำนักปลัด
			รวม 4 โครงการ	2,330,000	2,330,000	2,330,000	2,330,000	2,330,000			
1. ยุทธศาสตร์การพัฒนาระบบโครงสร้างพื้นฐาน สาธารณูปโภค และสาธารณูปการ											
1.2 แผนงานเคหะและชุมชน											
1	สำรวจการจัดทำผังเมืองรวม	เพื่อจะได้ดำเนินการวางผังเมืองได้อย่างถูกต้อง	การจัดทำผังเมืองรวม	50,000					ดำเนินการวางผังเมืองได้อย่างถูกต้อง	เพิ่มประสิทธิภาพในการดำเนินงานของเทศบาล	กองช่าง
2	ตรวจสอบรังวัดที่ดินและที่สาธารณประโยชน์	เพื่อเป็นข้อมูลในการวางแผนดำเนินการพัฒนาที่สาธารณประโยชน์	ข้อมูลเพื่อการพัฒนาที่สาธารณประโยชน์	50,000					เป็นข้อมูลในการวางแผนดำเนินการพัฒนาที่สาธารณ	เพิ่มประสิทธิภาพในการดำเนินงานของเทศบาล	กองช่าง
3	โครงการจัดทำป้ายเขตควบคุมการใช้ที่ดิน	เพื่อควบคุมการใช้ที่ดินให้เป็นประโยชน์	เพื่อให้ประชาชนได้รับทราบเขตควบคุมการใช้ที่ดิน	50,000					เพื่อควบคุมการใช้ที่ดินให้เป็นประโยชน์	เพื่อเพิ่มประสิทธิภาพในการดำเนินงานของเทศบาล	กองช่าง
4	ก่อสร้างปรับปรุงซ่อมแซมถนนคอนกรีต ถนนลาดยาง และถนนลูกรังภายในเขตเทศบาลตำบลหาดเสี้ยว	เพื่อให้ประชาชนสัญจรไป-มาได้อย่างสะดวก	ก่อสร้างปรับปรุงซ่อมแซมถนนในเขตเทศบาล ด้วยคอนกรีต ยาง และลูกรัง	500,000	500,000	500,000	500,000	500,000	ประชาชนสัญจรไป-มาได้อย่างสะดวกขึ้น	ประชาชนสัญจรไป-มาได้อย่างสะดวก	กองช่าง

ที่	โครงการ	วัตถุประสงค์	ผลผลิต	งบประมาณ					ตัวชี้วัด	ผลลัพธ์	หน่วยงานรับผิดชอบ
				2561	2562	2563	2564	2,565			
5	ก่อสร้างท่อลอดเหล็กม. คสล. บริเวณสระเรียงหินคลองผักกูด (ท้ายคลองผักกูด) หมู่ที่ 2 ตำบลหาดเสี้ยว	เพื่อใช้ในการระบายน้ำและป้องกันน้ำท่วม	ก่อสร้างท่อลอดเหล็กม. คสล. ขนาด 2.40 x 2.40 ม. ผิวทางจราจรกว้าง 4 ม. ขนาด 1 ช่อง	200,000					แก้ไขปัญหา น้ำท่วมขังในพื้นที่	ป้องกันน้ำท่วมและระบายน้ำออกได้สะดวก	กองช่าง
6	ก่อสร้างรางระบายน้ำ คสล. ซอยเทศบาล 9 (ซอยบ้านลุงพร้อม) หมู่ที่ 4 ตำบลหาดเสี้ยว	เพื่อเป็นการบรรเทาความเดือดร้อนของประชาชนที่ถูกรั่วน้ำท่วม	ก่อสร้างรางระบายน้ำ คสล. ขนาด 0.50 ม. ลีกละเอียด 0.50 ม. ยาว 192 ม.	300,000					แก้ไขปัญหา น้ำท่วมขังในพื้นที่	ประชาชนไม่ได้รับความเดือดร้อนจากน้ำท่วมขังอีก	กองช่าง
7	ก่อสร้างรางระบายน้ำ คสล. ชุมชนหลังตลาด บ้านนายจำ (ตาทอนชายขนมหวาน) หมู่ที่ 1 ตำบลหาดเสี้ยว	เพื่อเป็นการบรรเทาความเดือดร้อนของประชาชนที่ถูกรั่วน้ำท่วม	ก่อสร้างรางระบายน้ำ คสล. ขนาด 0.50 ม. ลีกละเอียด 0.50 ม. ยาว 200 ม.	330,000					แก้ไขปัญหา น้ำท่วมขังในพื้นที่	ประชาชนไม่ได้รับความเดือดร้อนจากน้ำท่วมขังอีก	กองช่าง
8	ก่อสร้างถนน คสล. เชื่อมถนนสายเดินขาม (บ้านบอลชายหมู่) หมู่ที่ 1 ตำบลหาดเสี้ยว (ต่อจากเดิม)	เพื่อให้ประชาชนสัญจรไปมาได้สะดวก	ก่อสร้างถนน คสล. กว้าง 3 ม. ยาว 220 ม. หนา 0.15 ม. พื้นที่ คสล. ไม่น้อยกว่า 660 ตร.ม.	297,000					ประชาชนสัญจรไปมาได้สะดวกขึ้น	ประชาชนสัญจรไปมาได้อย่างสะดวก	กองช่าง
9	ก่อสร้างท่อระบายน้ำ คสล. บริเวณคลองโค้ง หมู่ที่ 5 ตำบลหาดเสี้ยว	เพื่อเป็นการบรรเทาความเดือดร้อนของประชาชนที่ถูกรั่วน้ำท่วม	ก่อสร้างท่อระบายน้ำ คสล. ขนาด ๑ 0.60 ม. พร้อมหูช้าง 2 ด้าน (จำนวน 6 จุด)	60,000					แก้ไขปัญหา น้ำท่วมขังในพื้นที่	ประชาชนไม่ได้รับความเดือดร้อนจากน้ำท่วมขังอีก	กองช่าง
10	ก่อสร้างเสริมถนน คสล. ซอยไทยเจริญ 3 ต.หนองอ้อ (ท้ายซอย) อยู่ในความรับผิดชอบของ ทต.หาดเสี้ยว	-เพื่อให้ประชาชนสัญจรไปมาได้อย่างสะดวก - เพื่อให้ได้ถนน คสล. ที่มีมาตรฐาน - เพื่อลดปัญหาฝุ่นละออง	ก่อสร้างเสริมถนน คสล. กว้าง 3 ม. หนา 0.15 ม. ยาว 12 ม. พื้นที่ คสล. ไม่น้อยกว่า 36 ตร.ม.	18,000					ประชาชนสัญจรไปมาได้อย่างสะดวกขึ้น	ประชาชนสัญจรไปมาได้อย่างสะดวกขึ้น, มีถนน คสล. ที่มีมาตรฐานและสภาพแวดล้อมดีขึ้น	กองช่าง

ที่	โครงการ	วัตถุประสงค์	ผลผลิต	งบประมาณ					ตัวชี้วัด	ผลลัพธ์	หน่วยงาน รับผิดชอบ	
				2561	2562	2563	2564	2,565				
11	ก่อสร้างท่อลอดเหลี่ยมข้ามคลองบริเวณถนนข้างบ้านตาคาน หมู่ที่ 2 ตำบลหาดเสี้ยว	เพื่อใช้ในการระบายน้ำและป้องกันน้ำท่วม	ก่อสร้างท่อลอดเหลี่ยม คสล. ขนาด 1.80 x 1.80 ม. ผิวทางจราจรกว้าง 5 ม. ขนาด 1 ช่อง	130,000						แก้ไขปัญหา น้ำท่วมซึ่งในพื้นที่และแก้ไขปัญหาถนนขาดเพราะถูกน้ำท่วมซึ่ง	ป้องกันน้ำท่วมและระบายน้ำออกได้สะดวก	กองช่าง
12	ก่อสร้างปรับปรุงถนน คสล. ซอยร่วมใจอุทิศ หมู่ที่ 2 ตำบลหาดเสี้ยว	-เพื่อให้ประชาชนสัญจรไปมาได้อย่างสะดวก - เพื่อให้ได้ถนน คสล.ที่มีมาตรฐาน - เพื่อลดปัญหาฝุ่นละออง	ก่อสร้างปรับปรุงถนน คสล. กว้าง 3 ม. หนา 0.15 ม. ยาว 100 ม. พื้นที่ คสล. ไม่น้อยกว่า 300 ตร.ม.	150,000						ประชาชนสัญจรไปมาได้อย่างสะดวกขึ้น	ประชาชนสัญจรไปมาได้อย่างสะดวกขึ้น, มีถนน คสล. ที่มีมาตรฐานและสภาพแวดล้อมดีขึ้น	กองช่าง
13	ก่อสร้างซ่อมแซมผนังกันน้ำบริเวณท่อลอดเหลี่ยมคลองตาระ หมู่ที่ 3 ตำบลหาดเสี้ยว	เพื่อให้สามารถกักเก็บน้ำไว้ในฤดูแล้งได้	ก่อสร้างผนังกันน้ำหนา 0.15 ม. สูง 0.70 ม. ยาว 5.30 ม.	10,000						แก้ไขปัญหาการขาดแคลนน้ำในฤดูแล้ง	ประชาชนมีน้ำใช้ในฤดูแล้ง	กองช่าง
14	ก่อสร้างปรับปรุงถนน คสล. ซอยเทศบาล 4 หมู่ที่ 3 ตำบลหาดเสี้ยว	เพื่อให้ประชาชนสัญจรไปมาได้อย่างสะดวก	ก่อสร้างปรับปรุงถนน คสล. โดยใช้แอสฟัล เททပ်หน้าถนนเดิมขนาดกว้าง 3 ม. ยาว 54 ม. หนา 0.5 ม.	90,000						ประชาชนสัญจรไปมาได้อย่างสะดวกขึ้น	ประชาชนสัญจรไปมาสะดวก	กองช่าง
15	ก่อสร้างเสริมถนน คสล. ซอยเทศบาล 1 (หน้าบ้านดาบต่าย) หมู่ที่ 1 ตำบลหาดเสี้ยว	เพื่อให้ประชาชนสัญจรไปมาได้อย่างสะดวก	ก่อสร้างโดยการเสริมถนน คสล. กว้าง 3 ม. ยาว 30 ม. หนา 0.15 ม. มีพื้นที่ไม่น้อยกว่า 90 ตร.ม.	45,000						ประชาชนสัญจรไปมาได้อย่างสะดวกขึ้น	ประชาชนสัญจรไปมาสะดวก	กองช่าง

ที่	โครงการ	วัตถุประสงค์	ผลผลิต	งบประมาณ					ตัวชี้วัด	ผลลัพธ์	หน่วยงาน รับผิดชอบ
				2561	2562	2563	2564	2,565			
16	ก่อสร้างเสริมถนน คสล. บริเวณ ซอยเทศบาล 11 หมู่ที่ 4 ตำบลหาด เสี้ยว	เพื่อให้ประชาชน สัญจรไปมาได้อย่าง สะดวก	ก่อสร้างเสริมถนน คสล. ขนาดกว้าง 3 ม. ยาว 60 ม. หนา 0.20 ม. มีพื้นที่ คสล. ไม่น้อยกว่า 810 ตร. ม.	90,000					ประชาชนสัญจร ไปมาสะดวกขึ้น	ประชาชนสัญจรไปมา ได้อย่างสะดวกขึ้น	กองช่าง
17	ก่อสร้างถนน คสล. บริเวณถนน เชื่อมซอยนางสร้อย หมู่ที่ 1 ตำบล หาดเสี้ยว	เพื่อให้ประชาชน สัญจรไปมาได้อย่าง สะดวก	ก่อสร้างถนน คสล. ขนาด กว้าง 3 ม. ยาว 42 ม. หนา 0.15ม. มีพื้นที่ คสล. ไม่ น้อยกว่า 126 ตร.ม.	63,000					ประชาชนสัญจร ไปมาสะดวกขึ้น	ประชาชนสัญจรไปมา ได้อย่างสะดวกขึ้น	กองช่าง
18	ก่อสร้างเสริมถนน คสล. บริเวณ ข้างบ้านผู้ใหญ่สิทธิ์ ต่อจากเดิม หมู่ ที่ 3 ตำบลหาดเสี้ยว	เพื่อให้ประชาชน สัญจรไปมาได้อย่าง สะดวก	ก่อสร้างถนน คสล. ขนาด กว้าง 3 ม. ยาว 100 ม. หนา 0.15 ม. มีพื้นที่ไม่ น้อยกว่า 300 ตร.ม.	150,000					ประชาชนสัญจร ไปมาได้อย่าง สะดวกขึ้น	ประชาชนสัญจรไปมา สะดวก	กองช่าง
19	ก่อสร้างและปรับปรุงรางระบายน้ำ บริเวณทางหลวงหมายเลข 101 หมู่ที่ 1 , 2 ตำบลหาดเสี้ยว	เพื่อความปลอดภัย สำหรับผู้ใช้สัญจรไปมา	ก่อสร้างและปรับปรุง ยกระดับฝารางระบายน้ำ และเปลี่ยนฝารางระบาย น้ำที่ชำรุด บริเวณทาง หลวงหมายเลข 101 (ภายในเขตเทศบาลตำบล หาดเสี้ยว)	300,000					ประชาชนสัญจร ไปมาได้อย่าง สะดวกขึ้น	มีความปลอดภัย สำหรับผู้ใช้สัญจรไปมา	กองช่าง
20	ก่อสร้างท่อระบายน้ำ คสล.บริเวณ ถนนสายนาหนองหิน หมู่ที่ 2 ตำบลหาดเสี้ยว	เพื่อบรรเทาความ เดือดร้อนของ ประชาชนที่ถูกรั่ว ท่วมขังและเพื่อการ ไหลของน้ำที่สะดวกขึ้น	ก่อสร้างท่อระบายน้ำ คสล.ขนาด ๑ 0.40 ม. ยาว 5.00 ม.(จำนวน 2 จุด)	15,000					ประชาชนสัญจร ไปมาได้อย่าง สะดวกขึ้น	ประชาชนไม่ได้รับ ความเดือดร้อนจาก น้ำท่วมขัง	กองช่าง

ที่	โครงการ	วัตถุประสงค์	ผลผลิต	งบประมาณ					ตัวชี้วัด	ผลลัพธ์	หน่วยงาน รับผิดชอบ	
				2561	2562	2563	2564	2,565				
21	ก่อสร้างถนน คสล. พร้อมวางท่อ กลางถนน เชื่อมถนนทางหลวง หมายเลข 101 (ข้างบ้านคุณนาย ตุ้ม) หมู่ 2 ตำบลหาดเสี้ยว	- เพื่อให้ประชาชนได้ สัญจรไป-มา ได้ สะดวก - เพื่อเป็น การบรรเทาความ เดือดร้อนของ ประชาชนที่ถูกน้ำ ท่วมขัง	ก่อสร้างถนนด้วยลูกรัง กว้าง 3.00 ม.ยาว 65 ม. พื้นที่ คสล.พร้อมห้กบ่อกัก ออกไม่น้อยกว่า 191ตรม. พร้อมวางท่อกกลางถนน Ø 0.40 ม.	165,000						ประชาชนสัญจร ไปมาได้อย่าง สะดวกขึ้นและ แก้ไขปัญหา ท่วมขังในพื้นที่	ประชาชนสัญจรไปมา ได้อย่างสะดวกและ ประชาชนไม่ได้รับ ความเดือดร้อนจาก น้ำท่วมขัง	กองช่าง
22	ก่อสร้างถนน คสล.บริเวณซอย เชื่อมถนนคลองฝักลุง (ข้างบ้าน นายประยูร ทองปอน) หมู่ที่ 2 ตำบลหาดเสี้ยว	เพื่อให้ประชาชนได้ สัญจรไป-มา ได้สะดวก	ก่อสร้างถนนด้วยลูกรัง กว้าง 3.00 ม.ยาว 110 ม หนา 0.15 ม. พื้นที่ คสล. ไม่น้อยกว่า 330 ตรม.	100,000						ประชาชนสัญจร ไปมาได้อย่าง สะดวกขึ้น	ประชาชนสัญจรไปมา ได้อย่างสะดวก	กองช่าง
23	ขุดลอกคลองหลง หมู่ที่4 ตำบลหาด เสี้ยว	- เพื่อให้แหล่งน้ำ สาธารณะมีสภาพที่ดี ขึ้น - ประชาชนได้รับ ประโยชน์ทั่วถึง - เพื่อทำการเกษตร	ขุดลอกคลองหลงกว้าง 20 ม. ยาว220ม. ลึก2ม.	350,000						ประชาชนมีแหล่ง เก็บน้ำใช้ใน การเกษตรเพิ่มขึ้น	ประชาชนได้ใช้น้ำ เพื่อการอุปโภค บริโภคได้อย่างพอเพียง	กองช่าง
24	ขุดลอกคลองเหล่ามะคูก หมู่ที่ 4 ตำบลหาดเสี้ยว	- เพื่อให้แหล่งน้ำ สาธารณะมีสภาพที่ดี ขึ้น - ประชาชนได้รับ ประโยชน์ทั่วถึง - เพื่อทำการเกษตร	ขุดลอกคลองเหล่ามะคูก กว้าง 40 ม. ยาว 50 ม. ลึก2ม.	160,000						ประชาชนมีแหล่ง เก็บน้ำใช้ใน การเกษตรเพิ่มขึ้น	ประชาชนได้ใช้น้ำ เพื่อการอุปโภค บริโภคได้อย่างพอเพียง	กองช่าง
25	โครงการขุดบ่อบาดาลและบ่อน้ำตื้น	เพื่อจัดหาแหล่งน้ำให้ ประชาชนได้ใช้อย่าง ทั่วถึง	ขุดบ่อบาดาลและบ่อน้ำตื้น ภายในเขตเทศบาล	2,100,000	2,100,000	2,100,000	2,100,000	2,100,000	ประชาชนมีแหล่ง เก็บน้ำใช้ใน การเกษตรเพิ่มขึ้น	ประชาชนได้มีแหล่ง น้ำเพิ่มขึ้นและเพียงพอ	กองช่าง	

ที่	โครงการ	วัตถุประสงค์	ผลผลิต	งบประมาณ					ตัวชี้วัด	ผลลัพธ์	หน่วยงานรับผิดชอบ
				2561	2562	2563	2564	2,565			
26	ซ่อมสร้างฝายทางเคพซีล สายศรีประเสริฐ - ป่าแดง	- เพื่อส่งเสริมให้ประชาชนได้มีคุณภาพชีวิตที่ดีมีการคมนาคมที่สะดวก - เพื่อพัฒนาเส้นทาง การขนส่งเสริมผลผลิตด้านการเกษตร และด้านการท่องเที่ยว - เพื่อส่งเสริมให้เกษตรกรมีคุณภาพชีวิตที่ดีขึ้น และมีรายได้เพิ่มขึ้น	- ประชาชนในพื้นที่ ตำบลหาดเสี้ยว และตำบลป่าจ้วมีเส้นทางขนส่งการผลิต การเกษตรเพิ่มขึ้น ประเภทฝายทาง เคพซีล ขนาดฝายทางจราจรกว้าง 5.00 ม. ระยะทาง 3,600 ม.	5,900,000	5,900,000	5,900,000	5,900,000	5,900,000	- ประชาชนสัญจรไป-มา ได้อย่างสะดวกขึ้น - ส่งเสริมให้เกษตรกรมีคุณภาพชีวิตที่ดีขึ้น และมีรายได้เพิ่มขึ้น	- สามารถป้องกันอุบัติเหตุ และความเสียหายที่เกิดกับชีวิตและทรัพย์สิน - การบรรเทาทุกข์ผลทางการเกษตรสะดวก รวดเร็วขึ้น - ลดปัญหาฝุ่นละออง	กองช่าง
27	ก่อสร้างรางหรือระบายน้ำ คสล. ขอยเทศบาล ๒(ข้างบ้านลุงอู๊ด)-ลำเหมืองเดิม หมู่ที่ ๒ ตำบลหาดเสี้ยว	เพื่อเป็นการบรรเทาความเดือดร้อนของประชาชนที่ถูกรั่วท่วมขัง	ก่อสร้างรางหรือท่อระบายน้ำ คสล. กว้าง 0.50 เมตร ยาว 140 เมตร ลึกเฉลี่ย 0.80 เมตร	210,000					แก้ไขปัญหา น้ำท่วมขังในพื้นที่	ประชาชนไม่ได้รับความเดือดร้อนจากน้ำท่วมขังอีก	กองช่าง
28	ก่อสร้างรางระบายน้ำ คสล. ขอยเทศบาล 11 (ต่อจากเดิม) หมู่ที่ 4 ตำบลหาดเสี้ยว	เพื่อเป็นการบรรเทาความเดือดร้อนของประชาชนที่ถูกรั่วท่วมขัง	ก่อสร้างรางระบายน้ำ คสล. กว้าง 0.50 เมตร ยาว 76 เมตร ลึกเฉลี่ย 1.00-0.40 เมตร	136,800					แก้ไขปัญหา น้ำท่วมขังในพื้นที่	ประชาชนไม่ได้รับความเดือดร้อนจากน้ำท่วมขังอีก	กองช่าง
29	ก่อสร้างรางระบายน้ำบริเวณขอยตาซาญ หมู่ที่ 5 ตำบลหาดเสี้ยว	เพื่อบรรเทาความเดือดร้อนของประชาชนที่ถูกรั่วท่วมขัง	ก่อสร้างรางระบายน้ำ คสล.ขนาดกว้าง 0.80 เมตร ยาว 120 เมตร ลึกเฉลี่ย 0.50-1.20 เมตร	226,700					แก้ไขปัญหา น้ำท่วมขังในพื้นที่	ประชาชนไม่ได้รับความเดือดร้อนจากน้ำท่วมขังอีก	กองช่าง

ที่	โครงการ	วัตถุประสงค์	ผลผลิต	งบประมาณ					ตัวชี้วัด	ผลลัพธ์	หน่วยงานรับผิดชอบ
				2561	2562	2563	2564	2,565			
30	สำรวจแนวเขตและปักหลักแนวในเขตเทศบาลตำบลหาดเสี้ยว	เพื่อเป็นข้อมูลในการพัฒนาเทศบาลอย่างถูกต้อง	เพื่อให้รับทราบเขตเทศบาลอย่างถูกต้อง		50,000				เพื่อเป็นข้อมูลในการพัฒนาเทศบาลอย่างถูกต้อง	เพื่อให้รับทราบแนวเขตในการดำเนินงานของเทศบาล	กองช่าง
31	ก่อสร้างรางระบายน้ำ คสล. ซอยเทศบาล 2 หมู่ที่ 3 ตำบลหาดเสี้ยว	เพื่อเป็นการบรรเทาความเดือดร้อนของประชาชนที่ถนนน้ำท่วมขัง	ก่อสร้างรางระบายน้ำ คสล. กว้าง 0.50 ยาว 60 ม. ลึก 0.40 -1.20 ม.		63,000				แก้ไขปัญหา น้ำท่วมขังในพื้นที่	ประชาชนไม่ได้รับความเดือดร้อนจากน้ำท่วมขังอีก	กองช่าง
32	ก่อสร้างรางระบายน้ำ ซอยเทศบาล 7 หมู่ที่ 1 ตำบลหาดเสี้ยว	- เพื่อเป็นการบรรเทาความเดือดร้อนของประชาชนที่ ถนนน้ำท่วมขัง	ก่อสร้างรางระบายน้ำ คสล.ขนาดกว้าง 0.50 ม. ยาว 80.00ม. ลึก 0.60 - 1.20 ม.		109,600				แก้ไขปัญหา น้ำท่วมขังในพื้นที่	ประชาชนไม่ได้รับความเดือดร้อนจากน้ำท่วมขังอีก	กองช่าง
33	ก่อสร้างรางระบายน้ำ ซอยเทศบาล 13 ต่อจากเดิม หมู่ที่ 5 ตำบลหาดเสี้ยว	เพื่อเป็นการบรรเทาความเดือดร้อนของประชาชนที่ถนนน้ำท่วมขัง	ก่อสร้างรางระบายน้ำ คสล.ขนาดกว้าง0.50 ม. ยาว123 ม. ลึก 0.40 -1.20 ม.		147,600				แก้ไขปัญหา น้ำท่วมขังในพื้นที่	ประชาชนไม่ได้รับความเดือดร้อนจากน้ำท่วมขังอีก	กองช่าง
34	ก่อสร้างท่อลอดเหลี่ยม บริเวณซอยนาตาเลื่อน หมู่ที่3 ตำบลหาดเสี้ยว	เพื่อการไหลของน้ำที่สะดวกขึ้น	ก่อสร้างท่อลอดเหลี่ยม คสล.ขนาด 1.80x1.80 เมตร ผิวทางจราจรกว้าง5 เมตร ขนาด 1 ช่อง		125,250				แก้ไขปัญหา น้ำท่วมขังในพื้นที่	ประชาชนไม่ได้รับความเดือดร้อนจากน้ำท่วมขังอีก	กองช่าง
35	ก่อสร้างรางระบายน้ำ บริเวณถนนพิศาลดำริ - สถานีดับเพลิง หมู่ที่ 2 ตำบลหาดเสี้ยว	เพื่อเป็นการบรรเทาความเดือดร้อนของประชาชนที่ถนนน้ำท่วมขัง	ก่อสร้างรางระบายน้ำ คสล. ขนาดกว้าง 0.50 ม. ยาว 92 ม. ลึก 0.40-1.50 ม.		110,400				แก้ไขปัญหา น้ำท่วมขังในพื้นที่	ประชาชนไม่ได้รับความเดือดร้อนจากน้ำท่วมขังอีก	กองช่าง

ที่	โครงการ	วัตถุประสงค์	ผลผลิต	งบประมาณ					ตัวชี้วัด	ผลลัพธ์	หน่วยงาน รับผิดชอบ
				2561	2562	2563	2564	2,565			
36	ก่อสร้างรางระบายน้ำ ซอยเทศบาล 6 หมู่ที่3 ตำบลหาดเสี้ยว	เพื่อเป็นการบรรเทาความเดือดร้อนของประชาชนที่ถูกรั่วท่วมขัง	ก่อสร้างรางระบายน้ำ คสล. ขนาดกว้าง 0.50 ม. ยาว 325 ม. ลึก 0.50 - 1.50 ม.		390,000				แก้ไขปัญหา น้ำท่วมขังในพื้นที่	ประชาชนไม่ได้รับความเดือดร้อนจากน้ำท่วมขังอีก	กองช่าง
37	ก่อสร้างท่อระบายน้ำพร้อมบ่อพัก ซอยข้างมาปนสถาน หมู่ที่ 2 ตำบลหาดเสี้ยว	เพื่อเป็นการบรรเทาความเดือดร้อนของประชาชนที่ถูกรั่วท่วม	ก่อสร้างท่อระบายน้ำ คสล. 0.80 ม.ยาว900 ม. พร้อมบ่อพักจำนวน 90 บ่อ		2,000,000				แก้ไขปัญหา น้ำท่วมขังในพื้นที่	ลดปัญหาความเดือดร้อนจากน้ำท่วมขัง	กองช่าง
38	ก่อสร้างถนน คสล.บริเวณซอยเชื่อมเทศบาล 4- คลองฝักลุง หมู่ที่ 1 ตำบลหาดเสี้ยว	- เพื่อให้ประชาชนสัญจรไปมาได้อย่างสะดวก - เพื่อให้ได้ถนน คสล. ที่มีมาตรฐาน - เพื่อลดปัญหาฝุ่นละออง	ก่อสร้างถนน คสล. กว้าง3 ม. ยาว88ม. หนา0.15ม. พื้นที่ คสล. ไม่น้อยกว่า 264 ม.		118,800				ประชาชนสัญจรไปมาได้อย่างสะดวกขึ้น	ประชาชนสัญจรไปมาได้อย่างสะดวกขึ้น,มีถนน คสล.ที่มีมาตรฐานและสภาพแวดล้อมดีขึ้น	กองช่าง
39	ก่อสร้างปรับปรุงถนน คสล.บริเวณซอยเทศบาล 11 (หน้าบ้านนายอมร ขอประสิทธิ์) หมู่ที่ 2 ตำบลหาดเสี้ยว	เพื่อให้ประชาชนสัญจรไปมาได้อย่างสะดวก	ปรับปรุงซ่อมแซมถนน คสล. กว้าง 4 ม. ยาว 83 ม.รวมพื้นที่ คสล. ไม่น้อยกว่า 332 ตร.ม.		149,400				ประชาชนสัญจรไปมาได้อย่างสะดวกขึ้น	ประชาชนสัญจรไปมา ได้สะดวกขึ้น	กองช่าง
40	ก่อสร้างรางระบายน้ำ คสล.ซอยเทศบาล8 (บ้านใหม่ลงรางระบายน้ำสายริมน้ำ)หมู่ที่ 4 ตำบลหาดเสี้ยว	เพื่อเป็นการบรรเทาความเดือดร้อนของประชาชนที่ถูกรั่วท่วมขัง	ก่อสร้างรางระบายน้ำ คสล.กว้าง 0.50 ยาว 185 ม. ลึก 0.40-1.20 ม.		194,250				แก้ไขปัญหา น้ำท่วมขังในพื้นที่	ประชาชนไม่ได้รับความเดือดร้อนจากน้ำท่วมขังอีก	กองช่าง
41	ก่อสร้างรางระบายน้ำ คสล.ซอยเทศบาล 10 (บ้านใหม่ลงรางระบายน้ำสายริมน้ำ) หมู่ที่4 ตำบลหาดเสี้ยว	เพื่อเป็นการบรรเทาความเดือดร้อนของประชาชนที่ถูกรั่วท่วมขัง	ก่อสร้างรางระบายน้ำ คสล.กว้าง 0.50 ยาว 192 ม. ลึก 0.40 - 1.20 ม.		201,600				แก้ไขปัญหา น้ำท่วมขังในพื้นที่	ประชาชนไม่ได้รับความเดือดร้อนจากน้ำท่วมขังอีก	กองช่าง

ที่	โครงการ	วัตถุประสงค์	ผลผลิต	งบประมาณ					ตัวชี้วัด	ผลลัพธ์	หน่วยงาน รับผิดชอบ
				2561	2562	2563	2564	2,565			
42	ก่อสร้างถนน คสล. ซอยเชื่อมถนน สายหนองเอี่ยน - สายพระร่วง หมู่ที่ 3 ตำบลหาดเสี้ยว ตำบลหาดเสี้ยว	- เพื่อให้ประชาชน สัญจรไปมาได้อย่าง สะดวก - เพื่อให้ได้ ถนน คสล. ที่มี มาตรฐาน - เพื่อลด ปัญหาฝุ่นละออง	ก่อสร้างถนน คสล. ขนาด กว้าง 4 ม. ยาว 238 ม. หนา 0.15 ม. พื้นที่ คสล. ไม่น้อยกว่า 952 ตร.ม.		428,400				ประชาชนสัญจร ไปมาได้อย่าง สะดวกขึ้น	ประชาชนสัญจรไปมา ได้อย่างสะดวกขึ้น,มี ถนน คสล.ที่มี มาตรฐานและ สภาพแวดล้อมดีขึ้น	กองช่าง
43	ก่อสร้างรางระบายน้ำ บริเวณทาง หลวง หมายเลข 101 ฝั่งตะวันออก หมู่ที่ 2 ตำบลหาดเสี้ยว (จากหน้า ร้านสาธิต)	เพื่อเป็นการบรรเทา ความเดือดร้อนของ ประชาชนที่ถูกรั่ว ท่วมขัง	ก่อสร้างรางระบายน้ำ คสล. กว้าง 0.60 ม. ลึก 0.40- 1.20 ม. ยาว180ม. ตาม แบบแปลนกรมทางหลวง		450,000				แก้ไขปัญหาน้ำ ท่วมขังในพื้นที่	ประชาชนไม่ได้รับ ความเดือดร้อนจาก น้ำท่วมขังอีก	กองช่าง
44	ก่อสร้างท่อระบายน้ำ ซอยเทศบาล 3-4 (อ.อุดม) หมู่ที่3 ตำบลหาดเสี้ยว	เพื่อเป็นการบรรเทา ความเดือดร้อนของ ประชาชนที่ถูกรั่ว ท่วมขัง	ก่อสร้างท่อระบายน้ำ คสล. 0.40 ม. พร้อมบ่อพัก จำนวน 13 บ่อ รวมความ ยาว100ม.		77,500				แก้ไขปัญหาน้ำ ท่วมขังในพื้นที่	ประชาชนไม่ได้รับ ความเดือดร้อนจาก น้ำท่วมขังอีก	กองช่าง
45	ก่อสร้างรางระบายน้ำซอย 11 เชื่อม ซอยนางทองศรี หมู่ที่ 2 ตำบลหาด เสี้ยว	บรรเทาความ เดือดร้อนของ ประชาชนที่ถูกรั่ว ท่วมขัง	ก่อสร้างรางระบายน้ำคสล. ขนาดกว้าง 0.50 ม. ยาว 67 ม. ลึก 0.40 ? 1.20 ม.		134,000				แก้ไขปัญหาน้ำ ท่วมขังในพื้นที่	ประชาชนไม่ได้รับ ความเดือดร้อนจาก น้ำท่วมขัง	กองช่าง
46	ก่อสร้างบันได คสล. ลงคลองฝักลุง หมู่ที่ 1,2 ตำบลหาดเสี้ยว	เพื่อให้ประชาชนมี ความสะดวกในการ ใช้ประโยชน์จากน้ำใน คลองฝักลุง	ก่อสร้างบันได คสล. กว้าง 4 ม. จำนวน 4จุด		100,000				ประชาชนได้รับ ความสะดวกใน การใช้ประโยชน์ จากน้ำในคลอง	ประชาชนได้รับความ สะดวกจากการใช้น้ำ ในคลอง	กองช่าง

ที่	โครงการ	วัตถุประสงค์	ผลผลิต	งบประมาณ					ตัวชี้วัด	ผลลัพธ์	หน่วยงาน รับผิดชอบ
				2561	2562	2563	2564	2,565			
47	ก่อสร้างรางระบายน้ำซอยเทศบาล 1 เชื่อมถนนพิศาลดำริ หมู่ที่ 3 ตำบลหนองอ้อบ้านดาบต่าย (อยู่ในเขตความรับผิดชอบของ ท.ต.หาดเสี้ยว)	บรรเทาความเดือดร้อนของประชาชนที่ถูกรั่วท่วมขัง	ก่อสร้างรางระบายน้ำ คสล.ขนาดกว้าง 0.50 ม. ยาว 162 ม. ลึก 0.80 ? 1.20ม.		405,000				แก้ไขปัญหา น้ำท่วมขังในพื้นที่	ประชาชนไม่ได้รับความเดือดร้อนจากน้ำท่วมขัง	กองช่าง
48	ก่อสร้างท่อลอดเหลี่ยม ซอยตาคำ หมู่ที่ 3 ตำบลหาดเสี้ยว	เพื่อให้การไหลของน้ำไหลได้สะดวกขึ้น	ก่อสร้างท่อลอดเหลี่ยม ขนาด 1.80 X 1.80 ม. ผิวจราจรกว้าง 5 เมตร ขนาด 2 ช่อง		200,000				แก้ไขปัญหา น้ำท่วมขังในพื้นที่	ประชาชนไม่ได้รับความเดือดร้อนจากน้ำท่วมขัง	กองช่าง
49	ก่อสร้างรางระบายน้ำ คสล.บริเวณซอยเทศบาล13-15 หมู่ที่2 ตำบลหาดเสี้ยว	เพื่อเป็นการบรรเทาความเดือดร้อนของประชาชนที่ถูกรั่วท่วมขัง	ก่อสร้างรางระบายน้ำ คสล.กว้าง0.50ม. ยาว47ม. ลึก0.40-0.80ม.		61,100				แก้ไขปัญหา น้ำท่วมขังในพื้นที่	ประชาชนไม่ได้รับความเดือดร้อนจากน้ำท่วมขังอีก	กองช่าง
50	ก่อสร้างถนน คสล. ซอย คสข. หมู่ที่ 2 ตำบลหาดเสี้ยว(ต่อจากเดิม)	- เพื่อให้ประชาชนสัญจรไปมาได้อย่างสะดวก - เพื่อให้ได้ถนน คสล.ที่มีมาตรฐาน - เพื่อลดปัญหาฝุ่นละออง	ก่อสร้างถนน คสล.กว้าง 3 ม. หน้า 0.15 ม. ยาว 200 ม. พื้นที่ คสล.ไม่น้อยกว่า 600ตร.ม.		270,000				ประชาชนสัญจรไปมาได้อย่าง สะดวกขึ้น	ประชาชนสัญจรไปมาได้อย่างสะดวกขึ้น,มีถนน คสล.ที่มีมาตรฐานและสภาพแวดล้อมดีขึ้น	กองช่าง
51	ก่อสร้างรางระบายน้ำ บริเวณถนนพิศาลดำริปากซอย - คลองยายยาฝั่งตะวันตก หมู่ที่ 1 ตำบลหาดเสี้ยว	เพื่อเป็นการบรรเทาความเดือดร้อนของประชาชนที่ถูกรั่วท่วมขัง	ก่อสร้างรางระบายน้ำ คสล.ขนาดกว้าง 0.50 ม. ลึก 0.50 -1.80 ม. ยาว 415 ม.		830,000				แก้ไขปัญหา น้ำท่วมขังในพื้นที่	ประชาชนไม่ได้รับความเดือดร้อนจากน้ำท่วมขังอีก	กองช่าง

ที่	โครงการ	วัตถุประสงค์	ผลผลิต	งบประมาณ					ตัวชี้วัด	ผลลัพธ์	หน่วยงาน รับผิดชอบ
				2561	2562	2563	2564	2,565			
52	ก่อสร้างรางระบายน้ำ คสล. บริเวณซอยเชื่อมซอยเทศบาล 5-6 (บ้านลุงซอ - วัดน้อย) หมู่ที่ 3 ตำบลหาดเสี้ยว	เพื่อเป็นการบรรเทาความเดือดร้อนของประชาชนที่ถูกรั่วซึม	ก่อสร้างรางระบายน้ำ คสล. ขนาดกว้าง 0.60 ม. ลึกเฉลี่ย 0.50-1.80 ม.ยาว 180ม.		360,000				แก้ไขปัญหาที่ท่วมขังในพื้นที่	ลดปัญหาความเดือดร้อนจากน้ำท่วมขัง	กองช่าง
53	ก่อสร้างถนน คสล.เชื่อมซอยเทศบาล 7 หมู่ที่ 1 ตำบลหาดเสี้ยว (ข้างบ้านนายสมพงษ์ ก้านทอง)	- เพื่อให้ประชาชนสัญจรไปมาได้สะดวก - เพื่อให้ได้ถนน คสล.ที่มีมาตรฐาน - เพื่อลดปัญหาฝุ่นละออง	ก่อสร้างถนน คสล.กว้าง 3 ม.หนา 0.15 ม. ยาว 44ม. พื้นที่ คสล.ไม่น้อยกว่า 132ตร.ม.		79,200				ประชาชนสัญจรไปมาได้สะดวกขึ้น	ประชาชนสัญจรไปมาได้สะดวกขึ้น,มีถนน คสล.ที่มีมาตรฐานและสภาพแวดล้อมดีขึ้น	กองช่าง
54	ก่อสร้างท่อระบายน้ำ คสล. (ข้างบ้านครูจู่) หมู่ที่ 3 ตำบลหาดเสี้ยว	เพื่อเป็นการบรรเทาความเดือดร้อนของประชาชนที่ถูกรั่วซึม	ก่อสร้างท่อระบายน้ำ คสล. ขนาด0.80 ม. พร้อมบ่อพักจำนวน 7 บ่อ		108,000				แก้ไขปัญหาที่ท่วมขังในพื้นที่	ประชาชนไม่ได้รับความเดือดร้อนจากน้ำท่วมขัง	กองช่าง
55	โครงการก่อสร้างห้องน้ำห้องส้วมสาธารณะพร้อมถนนทางเข้า คสล.บริเวณตลาดกลางผลผลิตทางการเกษตร หมู่ที่ 2 ตำบลหาดเสี้ยว	เพื่อให้ได้ห้องน้ำห้องส้วมที่ถูกต้องได้มาตรฐาน เพื่อรองรับประชาชนที่มาจ่ายตลาดกลางและมาออกกำลังกาย บริเวณลานเอนกประสงค์พร้อมที่นั่งนักท่องเที่ยว	ก่อสร้างห้องน้ำห้องส้วมสาธารณะ ขนาด กว้าง 3 เมตร ยาว 12 เมตร จำนวน 1 หลัง พร้อมทางเข้า คสล.ตามแบบแปลนแผนผังเทศบาลตำบล		300,000				ประชาชนได้รับบริการห้องน้ำห้องส้วมสาธารณะที่ได้มาตรฐาน	ประชาชนและนักท่องเที่ยวได้รับบริการห้องน้ำห้องส้วมสาธารณะที่ได้มาตรฐาน	กองช่าง

ที่	โครงการ	วัตถุประสงค์	ผลผลิต	งบประมาณ					ตัวชี้วัด	ผลลัพธ์	หน่วยงาน รับผิดชอบ
				2561	2562	2563	2564	2,565			
56	ก่อสร้างถนน คสล. พร้อมวางท่อ กึ่งกลางถนน บริเวณเชื่อมซอยร่วม ใจพัฒนา(ซอยข้างบ้านกำนันเลง) หมู่ที่2 ตำบลหาดเสี้ยว	- เพื่อให้ประชาชน สัญจรไปมาได้อย่าง สะดวก - เพื่อให้ได้ ถนน คสล. ที่มี มาตรฐาน - เพื่อลด ปัญหาฝุ่นละออง	ก่อสร้างถนน คสล. กว้าง 4.00 ม. ยาว 90 ม. หนา 0.15 ม. พื้นที่ คสล. ไม่ น้อยกว่า 360 ม.2 พร้อม ท่อระบายน้ำกึ่งกลางถนน		252,000				ประชาชนสัญจร ไปมาได้อย่าง สะดวกขึ้น	ประชาชนสัญจรไปมา ได้อย่างสะดวกขึ้น,มี ถนน คสล.ที่มี มาตรฐานและ สภาพแวดล้อมดีขึ้น	กองช่าง
57	ก่อสร้างถนนลาดยางสายคลองพง - สุดเขต หมู่ที่1,2 ตำบลหาดเสี้ยว	- เพื่อให้ประชาชน สัญจรไปมาได้อย่าง สะดวก - เพื่อลด ปัญหาฝุ่นละออง	ก่อสร้างถนน ลาดยาง กว้าง5ม. ยาว 6.5 กม.		17,000,000				ประชาชนสัญจร ไปมาได้อย่าง สะดวกขึ้น	มีถนนลาดยางที่ได้ มาตรฐานและ ประชาชนสัญจรไปมา สะดวก	กองช่าง
58	ก่อสร้างรางระบายน้ำ คสล.ซอย เทศบาล 13 (เชื่อมของเดิมลง แม่น้ำยม) หมู่ที่ 5 ตำบลหาดเสี้ยว	เพื่อบรรเทาความ เดือดร้อนของ ประชาชนที่ถูกน้ำ ท่วมขัง	ก่อสร้างรางระบายน้ำ คสล.ขนาดกว้าง 0.50 ม. ลึก 0.50 ? 1.50 ม. ยาว 134ม.		268,000				แก้ไขปัญหา ท่วมขังในพื้นที่	ประชาชนไม่ได้รับ ความเดือดร้อนจาก น้ำท่วมขัง	กองช่าง
59	ก่อสร้างถนน คสล.จากสำนักงาน ประมงถึงอ่างเก็บน้ำหนองหินหมู่ที่ 2 ตำบลหาดเสี้ยว	เพื่อให้ประชาชน สัญจรไปมาได้อย่าง สะดวก	ก่อสร้างถนน คสล. ขนาด กว้าง 3 ม. ยาว 376 ม. หนา 0.15 ม. มีพื้นที่ คสล. ไม่น้อยกว่า 1,100 ตร.ม.		550,000				ประชาชนสัญจร ไปมาได้อย่าง สะดวกขึ้น	ประชาชนสัญจรไปมา สะดวก	กองช่าง
60	ก่อสร้างถนน คสล.ซอยปู้ตา หมู่ที่ 5 ตำบลหาดเสี้ยว	- เพื่อให้ประชาชน สัญจรไปมาได้อย่าง สะดวก - เพื่อให้ได้ ถนน คสล. ที่มี มาตรฐาน	ก่อสร้างถนน คสล. ขนาด กว้าง 3 ม. ยาว 555 ม. หนา0.15ม. พื้นที่ คสล.ไม่ น้อยกว่า1,665 ตรม.		832,500				ประชาชนสัญจร ไปมาได้อย่าง สะดวกขึ้น	ประชาชนสัญจรไปมา สะดวก,มีถนน คสล.ที่ ได้มาตรฐานและ สภาพแวดล้อมดีขึ้น	กองช่าง

ที่	โครงการ	วัตถุประสงค์	ผลผลิต	งบประมาณ					ตัวชี้วัด	ผลลัพธ์	หน่วยงาน รับผิดชอบ
				2561	2562	2563	2564	2,565			
61	ก่อสร้างฝายน้ำล้นแม่น้ำยม หมู่ที่ 1,3 ตำบลหาดเสี้ยว(กั้นกระสอบทราย)	เพื่อให้ประชาชนได้ใช้น้ำในการอุปโภคบริโภค ช่วงฤดูแล้ง	ก่อสร้างฝายน้ำล้นโดยการกั้นกระสอบทราย สูง1.50 ม.ยาว100 ม.		186,000				ประชาชนมีแหล่งเก็บน้ำใช้ในการเกษตรเพิ่มขึ้น	ประชาชนได้ประโยชน์ในการใช้น้ำ เพื่อการอุปโภค บริโภคในช่วงหน้าแล้ง	กองช่าง
62	ขุดลอก และก่อสร้างตาดคอนกรีตพร้อมเสริมพื้นคลองฝักลุง (ต่อจากเดิม) หมู่ที่ 1 ตำบลหาดเสี้ยว	เพื่อให้แหล่งน้ำสาธารณะมีสภาพดีขึ้นประชาชนได้ประโยชน์อย่างทั่วถึง	ขุดลอกและก่อสร้างตาดคสล.พร้อมเสริมพื้นยาว 500เมตร		4,000,000				ประชาชนมีแหล่งเก็บน้ำใช้ในการเกษตรเพิ่มขึ้น	ประชาชนได้ใช้น้ำเพื่อการอุปโภคบริโภคได้อย่างพอเพียง	กองช่าง
63	ขุดลอกสระน้ำสาธารณะ(สระกอแก้ว) หมู่ที่4 ตำบลหาดเสี้ยว	- เพื่อให้แหล่งน้ำสาธารณะมีสภาพที่ดีขึ้น - ประชาชนได้รับประโยชน์ทั่วถึง - เพื่อทำการเกษตร	ขุดลอกสระน้ำ จำนวน 1 ไร่		300,000				ประชาชนมีแหล่งเก็บน้ำใช้ในการเกษตรเพิ่มขึ้น	ประชาชนได้ใช้น้ำเพื่อการอุปโภคบริโภคได้อย่างพอเพียง	กองช่าง
64	ขุดลอกสระหนองไผ่ (หลังโรงเรียนหาดเสี้ยว) หมู่ที่ 1 ตำบลหาดเสี้ยว	- เพื่อให้แหล่งน้ำสาธารณะมีสภาพที่ดีขึ้น - ประชาชนได้รับประโยชน์ทั่วถึง - เพื่อทำการเกษตร	ขุดลอกสระน้ำ จำนวน 4 ไร่		600,000				ประชาชนมีแหล่งเก็บน้ำใช้ในการเกษตรเพิ่มขึ้น	ประชาชนได้ใช้น้ำเพื่อการอุปโภคบริโภคได้อย่างพอเพียง	กองช่าง
65	ก่อสร้างรางหรือท่อระบายน้ำ คสล.ท้ายซอยศรีอุทิศ(ซอยข้างกลุ่ม) - คลองฝักลุง หมู่ที่ ๒ ตำบลหาดเสี้ยว	เพื่อเป็นการบรรเทาความเดือดร้อนของประชาชนที่ภูน้ำท่วมขัง	ก่อสร้างรางหรือท่อระบายน้ำ คสล.กว้าง 0.50 เมตร ยาว 280 เมตร ลึกเฉลี่ย 0.50 เมตร		252,000				แก้ไขปัญหา น้ำท่วมขังในพื้นที่	ประชาชนไม่ได้รับความเดือดร้อนจากน้ำท่วมขังอีก	กองช่าง

ที่	โครงการ	วัตถุประสงค์	ผลผลิต	งบประมาณ					ตัวชี้วัด	ผลลัพธ์	หน่วยงานรับผิดชอบ
				2561	2562	2563	2564	2,565			
66	ก่อสร้างถนนคสล.พร้อมรางหรือท่อกลางถนน บริเวณถนนเชื่อมทางหลวง 102 (ข้างตึกแถว พิกุลหน้ารร.เมืองเซียง) หมู่ที่ ๒ ตำบลหาดเสี้ยว	เพื่อให้ประชาชนสัญจรไปมาได้อย่างสะดวก	ก่อสร้างถนน คสล.พร้อมท่อหรือรางระบายน้ำ ถนนกว้าง 4 เมตร ยาว 152 เมตร หนาเฉลี่ย 0.15 เมตร รวมพื้นที่ไม่น้อยกว่า 608 ตารางเมตร		522,800				ประชาชนสัญจรไปมาได้อย่างสะดวกขึ้น	ประชาชนสัญจรไปมาสะดวก	กองช่าง
67	ซ่อมสร้างผิวถนน คสล.โดยการเสริมผิวแอสฟัลท์ ซอยเทศบาล ๑ ออกข้าง รร.อนุบาลศรีสันถลายน หมู่ที่ ๓ ตำบลหาดเสี้ยว	เพื่อให้ประชาชนมีสภาพการสัญจรไปมาได้อย่างดียิ่งขึ้น	ซ่อมสร้างผิวถนน คสล.โดยการเสริมผิวแบบแอสฟัลท์ กว้าง 4 เมตร ยาว 121 เมตร กว้าง 6.70 เมตร ยาว 60 เมตร กว้าง 4 เมตร ยาว 266 เมตร หนาเฉลี่ย 0.05 เมตร รวมพื้นที่ไม่น้อยกว่า 1,950 ตารางเมตร		487,500				ประชาชนสัญจรไปมาได้อย่างสะดวกขึ้น	ประชาชนสัญจรไปมาสะดวกยิ่งขึ้น	กองช่าง
68	ก่อสร้างปรับปรุงถนน คสล. หรือลาดยาง บริเวณทางเข้าประมงเชื่อมหนองหิน หมู่ที่ 2 ตำบลหาดเสี้ยว	เพื่อให้ประชาชนสัญจรไปมาได้อย่างสะดวก	ก่อสร้างถนน คสล. หรือลาดยาง กว้าง 5 เมตร ยาว 1,360 เมตร รวมพื้นที่ไม่น้อยกว่า 6,800 ตรม.		3,740,000				ประชาชนสัญจรไปมาได้อย่างสะดวกขึ้น	ประชาชนสัญจรไปมาสะดวก	กองช่าง
69	ก่อสร้างถนน คสล.หรือลาดยางสายเดินขาม หมู่ที่ 1 ตำบลหาดเสี้ยว	เพื่อให้ประชาชนสัญจรไปมาได้อย่างสะดวก	ก่อสร้างถนน คสล.หรือลาดยาง กว้าง 4 เมตร ยาว 1660 เมตร รวมพื้นที่ไม่น้อยกว่า 6640 ตารางเมตร		3,652,000				ประชาชนสัญจรไปมาได้อย่างสะดวกขึ้น	ประชาชนสัญจรไปมาสะดวก	กองช่าง

ที่	โครงการ	วัตถุประสงค์	ผลผลิต	งบประมาณ					ตัวชี้วัด	ผลลัพธ์	หน่วยงาน รับผิดชอบ
				2561	2562	2563	2564	2,565			
70	ก่อสร้างปรับปรุงถนน คสล. โดยลาดยาง ถนนสายพิศาลดำริ หมู่ที่ 1-2 ตำบลหาดเสี้ยว	เพื่อให้ประชาชนมีสภาพการสัญจรไปมาได้อย่างดียิ่งขึ้น	ก่อสร้างปรับปรุงถนน คสล. โดยลาดยาง กว้าง 5 เมตร ยาว 895 เมตร รวมพื้นที่ไม่น้อยกว่า 5,153 ตรม.		2,000,000				ประชาชนสัญจรไปมาได้อย่างสะดวกขึ้น	ประชาชนสัญจรไปมาสะดวกยิ่งขึ้น	กองช่าง
71	ก่อสร้างปรับปรุงถนน คสล.โดยลาดยาง ถนนสายหาดสูง-บ้านป่าไผ่ หมู่ที่ 3-5 ตำบลหาดเสี้ยว	เพื่อให้ประชาชนมีสภาพการสัญจรไปมาได้อย่างดียิ่งขึ้น	ก่อสร้างปรับปรุงถนน คสล. โดยลาดยาง กว้าง 5 เมตร ยาว 1,635 เมตร รวมพื้นที่ไม่น้อยกว่า 8,175 ตารางเมตร		3,157,000				ประชาชนสัญจรไปมาได้อย่างสะดวกขึ้น	ประชาชนสัญจรไปมาได้อย่างดียิ่งขึ้น	กองช่าง
72	โครงการก่อสร้างถนน คสล. สายเดินขาม (หน้าบ้านตาโนรี) หมู่ที่ 1 ต.หาดเสี้ยว	เพื่อแก้ไขปัญหาความเดือดร้อนของประชาชนและมีถนนที่ได้มาตรฐาน ใช้สัญจรขนส่งผลผลิต	ก่อสร้างถนน คสล. หน้า ๐.๑๕ ม. กว้าง ๓ ม. ยาว ๒๗๕ ม. พื้นที่ คสล. ไม่น้อยกว่า ๘๒๕ ตรม.		422,000				ถนนกว้าง ๓ ม. ยาว ๒๗๕ ม. หน้า ๐.๑๕ ม.	ประชาชนมีถนนที่ได้มาตรฐานปลอดภัย	กองช่าง
73	โครงการก่อสร้างถนน คสล. ขอยเชื่อมถนนสายบ้านใหม่-ป่าไผ่ (สายบ้านนางอุทัยวรรณ แก้วตา) หมู่ที่ 1 ต.หาดเสี้ยว	เพื่อแก้ไขปัญหาความเดือดร้อนของประชาชนและมีถนนที่ได้มาตรฐาน ใช้สัญจรขนส่งผลผลิต	ก่อสร้างถนน คสล. หน้า ๐.๑๕ ม. กว้าง ๔ ม. ยาว ๔๐ ม. พื้นที่ คสล. ไม่น้อยกว่า ๓๖๐ ตรม.		185,000				ถนนกว้าง ๔ ม. ยาว ๔๐ ม. หน้า ๐.๑๕ ม.	ประชาชนมีถนนที่ได้มาตรฐานปลอดภัย	กองช่าง

ที่	โครงการ	วัตถุประสงค์	ผลผลิต	งบประมาณ					ตัวชี้วัด	ผลลัพธ์	หน่วยงาน รับผิดชอบ
				2561	2562	2563	2564	2,565			
74	โครงการก่อสร้างถนน คสล.เชื่อมถนนสายคลองพง (หลังบ้านป้อม) หมู่ที่ 1 ต.หาดเสี้ยว	เพื่อแก้ไขปัญหาความเดือดร้อนของประชาชนและมีถนนที่ได้มาตรฐานใช้สัญจรขนส่งผลผลิต	ก่อสร้างถนน คสล. หน้า ๐.๑๕ ม. กว้าง ๓ ม. ยาว ๑๕๐ ม. รวมพื้นที่ คสล. ไม่น้อยกว่า ๕๗๐ ตรม.		292,000				ถนนกว้าง ๓ ม. ยาว ๑๕๐ ม. หน้า ๐.๑๕ ม.	ประชาชนมีถนนที่ได้มาตรฐานปลอดภัย	กองช่าง
75	โครงการก่อสร้างรางระบายน้ำ คสล.บริเวณถนนชมปริดา หมู่ที่ 1 ต.หาดเสี้ยว	เพื่อแก้ไขปัญหา น้ำท่วมขัง และกำจัดแหล่งลูกน้ำยุงลาย	ก่อสร้างรางระบายน้ำ คสล.ขนาดกว้าง ๐.๕๐ ม. ยาว ๑๓๕ ม. ลึกเฉลี่ย ๐.๗๐ ม.		467,000				ราง คสล.กว้าง ๐.๕๐ ม. ยาว ๑๓๕ ม. ลึกเฉลี่ย ๐.๗๐ ม.	ลดปัญหาน้ำท่วมขัง น้ำเน่าเสีย และลดจำนวนยุงลาย	กองช่าง
76	โครงการก่อสร้างเสริมถนน คสล.บริเวณซอยโรงสีตาดพร หมู่ที่ 1 ตำบลหาดเสี้ยว	๑. เพื่อบำบัดความเดือดร้อนของประชาชนและผู้ใช้งานสัญจรไปมา ๒. เพื่อให้ประชาชนสัญจรโดยสะดวก รวดเร็วและปลอดภัย ต่อชีวิตและทรัพย์สิน ๓. เพื่อพัฒนาด้านโครงการพื้นฐานและลดอุบัติเหตุทางถนน	ขนาดกว้าง ๓ ม. ยาว ๑๐๔ ม. หน้า ๐.๑๕ ม. มีพื้นที่ คสล. ไม่น้อยกว่า ๓๐๐.๖๖ ตรม.		150,000				ทำให้ประชาชนสัญจรไปมา ได้สะดวกมากยิ่งขึ้น	ประชาชนและบุคคลทั่วไป ได้รับประโยชน์จากการมีถนนคอนกรีตเสริมเหล็กที่มีมาตรฐานได้รับความสะดวกและปลอดภัยในการสัญจรไปมารวมถึงในการลำเลียงวัสดุดิบและผลผลิตทางการเกษตรไปมาระหว่างกันและส่งออกภายนอกตลอดทั้งปี	กองช่าง

ที่	โครงการ	วัตถุประสงค์	ผลผลิต	งบประมาณ					ตัวชี้วัด	ผลลัพธ์	หน่วยงาน รับผิดชอบ
				2561	2562	2563	2564	2,565			
77	โครงการจ้างเหมาลอกท่อและวางระบายน้ำ ซอยตองเค หมู่ที่ 1 ต.หาดเสี้ยว	<p>๑. เพื่อแก้ไขปัญหา น้ำท่วมขังภายในเขตเทศบาลตำบลหาดเสี้ยว</p> <p>๒. เพื่อดูดน้ำเลนที่ตกค้างและอุดตันท่อระบายน้ำออก เพื่อให้การระบายน้ำไหลได้สะดวกป้องกันน้ำท่วมขังโดยฉับพลัน</p> <p>๓. เพื่อทำลายแหล่งเพาะพันธุ์ยุงลาย ที่เป็นสาเหตุของไข้เลือดออก</p>	ระยะทาง ๑๔๘ เมตร		13,000				ทำให้การระบายน้ำดีมากยิ่งขึ้น	ประชาชนและบุคคลทั่วไป ได้รับประโยชน์จากการระบายน้ำที่ลดลงจำนวนยุบลงได้ในระดับหนึ่ง การระบายของน้ำทิ้งในชุมชนไหลสะดวกลดปัญหาน้ำท่วมขังเอื้ออำนวยบริเวณบ้านเรือนและท่อระบายน้ำ ประชาชนมีความตระหนักถึงปัญหาสิ่งแวดล้อมและให้ความร่วมมือในการรักษาสิ่งแวดล้อม	กองช่าง

ที่	โครงการ	วัตถุประสงค์	ผลผลิต	งบประมาณ					ตัวชี้วัด	ผลลัพธ์	หน่วยงาน รับผิดชอบ
				2561	2562	2563	2564	2,565			
78	โครงการก่อสร้างถนน คสล.บริเวณ ซอยโรงสีตานาน (ต่อจากเดิม) หมู่ที่ 2 ต.หาดเสี้ยว	เพื่อบำบัดความ เดือดร้อนของ ประชาชนและผู้ใช้ สัญจร ไป-มา	ขนาดกว้าง ๓ เมตร ยาว ๒๓๓ เมตร หนา ๐.๑๕ เมตร มีพื้นที่ไม่น้อยกว่า ๖๙๙ ตรม.		348,000				ประชาชนได้รับ ความสะดวกใน การสัญจรไปมา	ประชาชนและบุคคล ทั่วไป ได้รับประโยชน์ จากการมีถนน คอนกรีตเสริมเหล็กที่ มีมาตรฐานได้รับ ความสะดวกและ ปลอดภัยในการสัญจร ไปมารวมถึงในการ ลำเลียงวัสดุดิบและ ผลผลิตทางการเกษตร ไปมาระหว่างกันและ ส่งออกภายนอก ตลอดทั้งปี	กองช่าง

ที่	โครงการ	วัตถุประสงค์	ผลผลิต	งบประมาณ					ตัวชี้วัด	ผลลัพธ์	หน่วยงาน รับผิดชอบ
				2561	2562	2563	2564	2,565			
79	โครงการก่อสร้างรางระบายน้ำ คสล.บริเวณซอยเทศบาล 10 หมู่ที่ 4 ต.หาดเสี้ยว	๑. เพื่อแก้ไขปัญหาน้ำท่วมขัง ๒. เพื่อให้การระบายน้ำไหลได้สะดวก ๓. เพื่อทำลายแหล่งเพาะพันธุ์ลูกน้ำยุงลาย	ขนาดกว้าง ๐.๕๐ ม. ยาว ๑๙๙ ม. ลึกเฉลี่ย ๐.๗๐ ม.		776,000				ทำให้การระบายน้ำดีมากขึ้น ทำให้ไม่เกิดมลภาวะเป็นพิษ	ประชาชนและบุคคลทั่วไป ได้รับประโยชน์จากการมีถนนคอนกรีตเสริมเหล็กที่มีมาตรฐานได้รับความสะดวกและปลอดภัยในการสัญจรไปมารวมถึงในการลำเลียงวัสดุดิบและผลผลิตทางการเกษตรไปมาระหว่างกันและส่งออกภายนอกตลอดทั้งปี	กองช่าง

ที่	โครงการ	วัตถุประสงค์	ผลผลิต	งบประมาณ					ตัวชี้วัด	ผลลัพธ์	หน่วยงาน รับผิดชอบ
				2561	2562	2563	2564	2,565			
80	โครงการจ้างเหมาลอกท่อรางระบายน้ำ บริเวณถนนพิศาลดำริ หมู่ที่ 3 ตำบลหนองอ้อ (เขตเทศบาลตำบลหาดเสี้ยว)	๑. เพื่อแก้ไขปัญหา น้ำท่วมขังภายในเขตเทศบาลตำบลหาดเสี้ยว ๒. เพื่อดูดินเลนที่ตกค้างและอุดตันท่อระบายน้ำออก เพื่อให้การระบายน้ำไหลได้สะดวกป้องกันน้ำท่วมขังโดยฉับพลัน ๓. เพื่อทำลายแหล่งเพาะพันธุ์ยุงลาย ที่เป็นสาเหตุของไข้เลือดออก	ระยะทาง ๒๗๑ เมตร		15,900				ทำให้การระบายน้ำดีมากยิ่งขึ้น	ประชาชนและบุคคลทั่วไป ได้รับประโยชน์จากการระบายน้ำที่ลดลงจำนวนยุบลงได้ในระดับหนึ่ง การระบายของน้ำทิ้งในชุมชนไหลสะดวกลดปัญหาน้ำท่วมขังเอื้ออำนวยบริเวณบ้านเรือนและท่อระบายน้ำ ประชาชนมีความตระหนักถึงปัญหาสิ่งแวดล้อมและให้ความร่วมมือในการรักษาสิ่งแวดล้อม	กองช่าง
81	โครงการปรับปรุงฝารางระบายน้ำ บริเวณ ข้างทางหลวง 101 หมู่ที่ 1 - 2 ตำบลหาดเสี้ยว (ฝั่งตะวันออก)	เพื่อป้องกันอุบัติเหตุที่อาจเกิดขึ้นได้ในขณะที่ประชาชนสัญจร ไป - มา บริเวณดังกล่าว และเพื่อให้ฝารางระบายน้ำเสมอผิวทาง	ก่อสร้างปรับปรุงฝารางระบายน้ำบริเวณข้างทางหลวง หมายเลข 101 ระยะทาง 980 เมตร		1,092,000				ก่อสร้างและปรับปรุงฝารางระบายน้ำ จำนวน 980 เมตร	ประชาชนจะได้รับความสะดวกและปลอดภัยในการสัญจรไป-มา และได้ฝารางระบายน้ำที่แข็งแรง ทำให้ดูสวยงามเป็นระเบียบเรียบร้อย	กองช่าง

ที่	โครงการ	วัตถุประสงค์	ผลผลิต	งบประมาณ					ตัวชี้วัด	ผลลัพธ์	หน่วยงานรับผิดชอบ
				2561	2562	2563	2564	2,565			
82	ก่อสร้างถนน คสล. ซอยเชื่อมถนนพิศาลดำริदानใต้ - ริมน้ำ(ซอยนายเจ๊ก) หมู่ที่ 3 ต.หนองอ้อ (อยู่ในความรับผิดชอบของ ท.ต.หาดเสี้ยว)	- เพื่อให้ประชาชนสัญจรไปมาได้อย่างสะดวก - เพื่อให้ได้ถนน คสล.ที่มีมาตรฐาน - เพื่อลดปัญหาฝุ่นละออง	ก่อสร้างถนน คสล. กว้าง 3 ม. ยาว 44 ม. หน้า 0.15 ม. พื้นที่ คสล. ไม่น้อยกว่า 132ตร.ม.		59,400				ประชาชนสัญจรไปมาได้อย่างสะดวกขึ้น	ประชาชนสัญจรไปมาสะดวก,มีถนน คสล.ที่ได้มาตรฐานและสภาพแวดล้อมดีขึ้น	กองช่าง
83	ก่อสร้างถนน คสล. บริเวณซอยเชื่อมเทศบาล 2 ต่อจากเดิม (บ้านป่าต้อย) หมู่ที่ 1 ต.หาดเสี้ยว	- เพื่อให้ประชาชนสัญจรไปมาได้อย่างสะดวก	ก่อสร้างถนน คสล.ขนาดกว้าง 3 ม. ยาว 239 ม. มีพื้นที่ ไม่น้อยกว่า 717 ตรม. พร้อมลูกรังไหล่ทาง ทั้ง 2 ด้าน			354,000			ประชาชนสัญจรไปมาได้อย่างสะดวกขึ้น	- ประชาชนสัญจรไปมาสะดวก	กองช่าง
84	ปรับปรุงผิวทางแบบพาราแอสฟัลท์คอนกรีต บริเวณถนนสายชมปริดา หมู่ที่ 1-2 ต.หาดเสี้ยว	- เพื่อให้ประชาชนสัญจรไปมาได้อย่างสะดวก	ปรับปรุงผิวทางแบบพาราแอสฟัลท์คอนกรีต กว้าง 5.00 ม.ยาว 550 ม. มีพื้นที่ ไม่น้อยกว่า 2,750 ตรม.			1,059,000			ประชาชนสัญจรไปมาได้อย่างสะดวกขึ้น	- ประชาชนสัญจรไปมาสะดวก	กองช่าง
85	ก่อสร้างรางระบายน้ำ คสล. บริเวณซอยเทศบาล 6 -ลงแม่ข่ายม หมู่ที่ 3 ต.หาดเสี้ยว	เพื่อเป็นการบรรเทาความเดือดร้อนของประชาชนที่รับผลกระทบจากน้ำท่วมขัง	ก่อสร้างรางระบายน้ำ คสล. กว้าง 0.50 ม. ยาว 324 ม. ลึกเฉลี่ย 0.70 ม.			1,062,900			แก้ไขปัญหาน้ำท่วมขังในพื้นที่	ประชาชนไม่ได้รับความเดือดร้อนจากน้ำท่วมขัง	กองช่าง
86	ก่อสร้างรางระบายน้ำ คสล. บริเวณซอยเทศบาล 8/1 หมู่ที่ 4 ต.หาดเสี้ยว	เพื่อเป็นการบรรเทาความเดือดร้อนของประชาชนที่รับผลกระทบจากน้ำท่วมขัง	ก่อสร้างรางระบายน้ำ คสล. กว้าง 0.50 ม. ยาว 157 ม. ลึกเฉลี่ย 0.70 ม.			517,000			แก้ไขปัญหาน้ำท่วมขังในพื้นที่	ประชาชนไม่ได้รับความเดือดร้อนจากน้ำท่วมขัง	กองช่าง

ที่	โครงการ	วัตถุประสงค์	ผลผลิต	งบประมาณ					ตัวชี้วัด	ผลลัพธ์	หน่วยงาน รับผิดชอบ
				2561	2562	2563	2564	2,565			
87	ก่อสร้างรางระบายน้ำ คสล. บริเวณซอยเทศบาล 12 เชื่อมซอยเทศบาล 13-ลงแม่น้ำยม หมู่ที่ 5 ต.หาดเสี้ยว	เพื่อเป็นการบรรเทาความเดือดร้อนของประชาชนที่รับผลกระทบจากน้ำท่วมขัง	ก่อสร้างรางระบายน้ำ คสล. กว้าง 0.50 ม. ยาว 222ม. ลึกเฉลี่ย 0.70 ม.			726,000			แก้ไขปัญหา น้ำท่วมขังในพื้นที่	ประชาชนไม่ได้รับความเดือดร้อนจากน้ำท่วมขัง	กองช่าง
88	ก่อสร้างเสริมถนน คสล. บริเวณซอยไทยเจริญ หมู่ที่ 1 ต.หาดเสี้ยว	- เพื่อให้ประชาชนสัญจรไปมาได้อย่างสะดวก	ก่อสร้างเสริมถนน คสล. กว้าง 3.00 ม. ยาว 25 ม. มีพื้นที่ไม่น้อยกว่า 75 ตรม. พร้อมลูกรังไหลทาง ทั้ง 2 ด้าน			38,700			ประชาชนสัญจรไปมาได้อย่างสะดวกขึ้น	- ประชาชนสัญจรไปมาสะดวก	กองช่าง
89	ก่อสร้างรางระบายน้ำ คสล. บริเวณซอยตองเค (ต่อจากเดิม) หมู่ที่ 3 ต.หนองอ้อ	เพื่อเป็นการบรรเทาความเดือดร้อนของประชาชนที่รับผลกระทบจากน้ำท่วมขัง	ก่อสร้างรางระบายน้ำ คสล. กว้าง 0.50 ม. ยาว 70 เมตร ลึกเฉลี่ย 0.70 ม.			229,800			แก้ไขปัญหา น้ำท่วมขังในพื้นที่	ประชาชนไม่ได้รับความเดือดร้อนจากน้ำท่วมขัง	กองช่าง
90	ก่อสร้างท่อระบายน้ำ คสล. ซอยเทศบาล 5 หมู่ที่ 3 ตำบลหาดเสี้ยว	เพื่อเป็นการบรรเทาความเดือดร้อนของประชาชนที่ถูกรบกวนน้ำท่วมขัง	ก่อสร้างท่อระบายน้ำ คสล. ขนาด ๑ 0.40 ม. ยาว 15 ม.			10,000			แก้ไขปัญหา น้ำท่วมขังในพื้นที่	ประชาชนไม่ได้รับความเดือดร้อนจากน้ำท่วมขังอีก	กองช่าง
91	ก่อสร้างถนนลาดยาง (ต่อจากเดิม) รอบหนองหิน หมู่ที่ 2 ตำบลหาดเสี้ยว	เพื่อให้ประชาชนสัญจรไปมาได้อย่างสะดวก	ก่อสร้างถนนลาดยาง กว้าง 6ม.พร้อมไหลทางข้างละ 1 ม. ยาว			1,755,000			ประชาชนสัญจรไปมาได้อย่างสะดวกขึ้น	ประชาชนสัญจรไปมาได้อย่างสะดวกขึ้น	กองช่าง

ที่	โครงการ	วัตถุประสงค์	ผลผลิต	งบประมาณ					ตัวชี้วัด	ผลลัพธ์	หน่วยงานรับผิดชอบ
				2561	2562	2563	2564	2,565			
92	ก่อสร้างสะพาน คสล. ข้ามคลองยายยา หมู่ที่ 3 ต.หนองอ้อ ซึ่งอยู่ในความรับผิดชอบของเทศบาลตำบลหาดเสี้ยว	เพื่อให้ประชาชนสัญจรไปมาได้สะดวก	ก่อสร้างสะพาน คสล. ผิวจราจรกว้าง7ม. พร้อมทางเดินเท้าข้างละ1ม. ยาว 40ม.			4,000,000			ประชาชนสัญจรไปมาได้อย่างสะดวกขึ้น	เพื่อประชาชนมีสะพานข้ามอย่างปลอดภัย	กองช่าง
93	ก่อสร้างถนน คสล. สายเดินขามทางไปโรงฆ่าสัตว์ หมู่ที่ 1 ตำบลหาดเสี้ยว	เพื่อให้ประชาชนสัญจรไปมาได้สะดวก	ก่อสร้างถนน คสล. กว้าง3 ม. หน้า 0.15 ม. ยาว 1,000ม.พื้นที่ คสล.ไม่น้อยกว่า			1,350,000			ประชาชนสัญจรไปมาได้อย่างสะดวกขึ้น	ประชาชนสัญจรไปมาได้อย่างสะดวก	กองช่าง
94	ก่อสร้างรางระบายน้ำบริเวณซอยเชื่อมถนนพิศาลดำริด้านเหนือ หมู่ที่ 2 ตำบลหาดเสี้ยว	เพื่อบรรเทาความเดือดร้อนของประชาชนที่ถูกรั่วท่วม	ก่อสร้างรางระบายน้ำขนาด 0.50 เมตร ยาว 50 เมตร ลึก 0.40 -0.80 เมตร			52,500			แก้ไขปัญหาน้ำท่วมขังในพื้นที่	ประชาชนไม่ได้รับความเดือดร้อนจากน้ำท่วมขังอีก	กองช่าง
95	ก่อสร้างถนน คสล. สายด้านหลังโรงเรียนหาดเสี้ยววิทยา หมู่ที่ 1 ตำบลหาดเสี้ยว	- เพื่อให้ประชาชนสัญจรไปมาได้อย่างสะดวก - เพื่อให้ได้ถนน คสล. ที่มีมาตรฐาน - เพื่อลดปัญหาฝุ่นละออง	ก่อสร้างถนน คสล. กว้าง 3 ม. ยาว 642 ม. หน้า0.15 ม. พื้นที่ คสล. ไม่น้อยกว่า 1,926ตรม.			866,700			ประชาชนสัญจรไปมาได้อย่างสะดวกขึ้น	ประชาชนสัญจรไปมาสะดวก,มีถนน คสล.ที่ได้มาตรฐานและสภาพแวดล้อมดีขึ้น	กองช่าง
96	ก่อสร้างถนนลาดยางเชื่อมถนนสายไปอ่างเก็บน้ำห้วยแม่สูง (สวนป่านาบน) หมู่ที่3 ตำบลหาดเสี้ยว	เพื่อให้ประชาชนสัญจรไปมาได้อย่างสะดวกเพื่อลดปัญหาฝุ่นละออง	ก่อสร้างถนนลาดยาง กว้าง 4.00 เมตร ยาว 1.5 กิโลเมตร			2,100,000			ประชาชนสัญจรไปมาได้อย่างสะดวกขึ้น	ประชาชนสัญจรไปมาสะดวก,มีถนน คสล.ที่ได้มาตรฐานและสภาพแวดล้อมดีขึ้น	กองช่าง

ที่	โครงการ	วัตถุประสงค์	ผลผลิต	งบประมาณ					ตัวชี้วัด	ผลลัพธ์	หน่วยงาน รับผิดชอบ
				2561	2562	2563	2564	2,565			
97	ก่อสร้างถนนลูกรังเชื่อมระหว่าง ซอยนาทุ่งน้อย-ถนนสายหาดสูง (ซอยเทศบาล 1/1 บ้าน สท.มูย กำไร) หมู่ที่ 3 ตำบลหาดเสี้ยว	เพื่อให้ประชาชนได้ สัญจรไปมาและขนส่ง ผลผลิตทางการเกษตร	ก่อสร้างถนนลูกรัง กว้าง 5 ม. ยาว 400 ม.			51,800			ประชาชนสัญจร ไปมาได้อย่าง สะดวกขึ้น	มีถนนดินลูกรังเพิ่มอีก 1 เส้น ระยะทาง 400 เมตร	กองช่าง
98	ก่อสร้างถนน คสล. ซอยเชื่อม เทศบาล 17 หมู่ที่ 2 ตำบลหาดเสี้ยว	เพื่อให้ประชาชน สัญจรไปมาได้อย่าง สะดวก	ก่อสร้างถนน คสล. ขนาด กว้าง 2.50 ม. ยาว 20ม. หนา 0.15ม. พื้นที่ คสล. ไม่ น้อยกว่า 50 ตร.ม..			22,500			ประชาชนสัญจร ไปมาได้อย่าง สะดวกขึ้น	ประชาชนสัญจรไปมา ได้อย่างสะดวก	กองช่าง
99	ก่อสร้างสระเรียงหินยาแนวพร้อม ทางเท้า บริเวณคลองฝักกลุง หมู่ที่ 2 ตำบลหาดเสี้ยว	เพื่อให้แหล่งน้ำ สาธารณะมีสภาพดี ขึ้นประชาชนได้ ประโยชน์อย่างทั่วถึง	ขุดลอกเรียงหินยาแนว พร้อมทางเท้า ยาว 250 ม.			2,500,000			ประชาชนได้ใช้ ประประโยชน์ จากแหล่งน้ำที่มี สภาพดีขึ้น	ประชาชนได้ใช้น้ำ เพื่ออุปโภคและ บริโภคได้อย่างเพียงพอ	กองช่าง
100	ก่อสร้างถนน คสล. ซอยเชื่อมถนน ชมปริดาซอยเหนือโรงเรียนนาน หมู่ที่ 2 ตำบลหาดเสี้ยว	เพื่อให้ประชาชน สัญจรไปมาได้อย่าง สะดวก	ก่อสร้างถนน คสล. ขนาด กว้าง 3.00 ม. ยาว 300 ม. หนา 0.15 ม. มีพื้นที่ คสล. ไม่น้อยกว่า 900 ตร.ม.			450,000			ประชาชนสัญจร ไปมาได้อย่าง สะดวกขึ้น	ประชาชนสัญจรไปมา สะดวก	กองช่าง
101	ก่อสร้างรางระบายน้ำ คสล. (ข้าง ศาลเจ้าพ่อเหนือ) หมู่ที่ 2 ตำบล หาดเสี้ยว	เพื่อบรรเทาความ เดือดร้อนของ ประชาชนที่ถูกรั่ว ท่วมขัง	ก่อสร้างรางระบายน้ำ คสล. ขนาดกว้าง 0.50 ม. ลึก 1.50 ม. ยาว 150 ม.			210,000			แก้ไขปัญหา ท่วมขังในพื้นที่	ประชาชนไม่ได้รับ ความเดือดร้อนจาก น้ำท่วมขัง	กองช่าง
102	ก่อสร้างท่อลอดเหลี่ยม คสล. บริเวณซอยเทศบาล 12 หมู่ที่ 5 ตำบลหาดเสี้ยว	เพื่อใช้ในการระบาย น้ำและป้องกันน้ำท่วม	ก่อสร้างท่อลอดเหลี่ยม คสล. ขนาด 2.40 x 2.40 ม. ผิวทางจราจรกว้าง 4 ม. ขนาด 2 ช่อง			630,000			แก้ไขปัญหา ท่วมขังในพื้นที่	ป้องกันน้ำท่วมและ ระบายน้ำออกได้ สะดวก	กองช่าง

ที่	โครงการ	วัตถุประสงค์	ผลผลิต	งบประมาณ					ตัวชี้วัด	ผลลัพธ์	หน่วยงาน รับผิดชอบ
				2561	2562	2563	2564	2,565			
103	ก่อสร้างรางระบายน้ำ คสล.ซอยเทศบาล 2 เชื่อมขอยร่วมใจพัฒนา (หน้าบ้านตาเที้ย) เดิม หมู่ที่ 2 ตำบลหาดเสี้ยว	เพื่อเป็นการบรรเทาความเดือดร้อนของประชาชนที่ถูกรั่วท่วมขัง	ก่อสร้างรางระบายน้ำ คสล.ขนาดกว้าง 0.50 ม. ยาว 70 ม. ลึก 0.50 ตลอดสาย			75,000			แก้ไขปัญหา น้ำท่วมขังในพื้นที่	ประชาชนไม่ได้รับความเดือดร้อนจากน้ำท่วมขังอีก	กองช่าง
104	ก่อสร้างถนน คสล.ซอยข้างร้านชำนิ เหนือวัดโบสถ์ หมู่ที่ 2 ตำบลหาดเสี้ยว	เพื่อให้ประชาชนสัญจรไปมาได้อย่างสะดวก	ก่อสร้างถนน คสล. ขนาดกว้าง 3 ม. ยาว 130 ม. หนา 0.15 ม. มีพื้นที่ คสล. ไม่น้อยกว่า 390 ตร.ม.			175,000			ประชาชนสัญจรไปมาได้อย่างสะดวกขึ้น	ประชาชนสัญจรไปมาสะดวก	กองช่าง
105	ก่อสร้างถนน คสล.ซอยตาคำ (ต่อจากเดิม) หมู่ที่ 3 ตำบลหาดเสี้ยว	เพื่อให้ประชาชนสัญจรไปมาได้อย่างสะดวก	ก่อสร้างถนน คสล. ขนาดกว้าง 3 ม. ยาว 200 ม. หนา 0.15 ม. มีพื้นที่ คสล. ไม่น้อยกว่า 600 ตร.ม.			270,000			ประชาชนสัญจรไปมาได้อย่างสะดวกขึ้น	ประชาชนสัญจรไปมาสะดวก	กองช่าง
106	ก่อสร้างพังกันน้ำ คสล. บริเวณคลองตานะ หมู่ที่ 3 ตำบลหาดเสี้ยว	เพื่อให้แหล่งน้ำสาธารณะมีสภาพดีขึ้น ประชาชนได้ประโยชน์อย่างทั่วถึง	ก่อสร้างพังกันน้ำ คสล. จำนวน 1 แห่ง			550,000			ประชาชนมีแหล่งเก็บน้ำใช้ในการเกษตรเพิ่มขึ้น	มีแหล่งน้ำสาธารณะที่ใช้ประโยชน์ในด้านต่างๆ	กองช่าง
107	ขุดลอกหนองเอียนและปรับปรุงภูมิทัศน์	เพื่อกักเก็บน้ำไว้ใช้ในฤดูแล้งและเป็นแหล่งพักผ่อนหย่อนใจ ของประชาชน	ขุดลอกและปรับปรุงภูมิทัศน์ หนองเอียน			600,000			ประชาชนมีแหล่งเก็บน้ำใช้ในการเกษตรเพิ่มขึ้น	ประชาชนมีน้ำไว้ใช้ตลอดปี และมีพักผ่อน	กองช่าง
108	ก่อสร้างปรับปรุง คสล. โดยลาดยางถนนสายชมปรีดา หมู่ที่ 1-2 ตำบลหาดเสี้ยว	เพื่อให้ประชาชนมีสภาพการสัญจรไปมาได้อย่างดียิ่งขึ้น	ก่อสร้างปรับปรุงถนน คสล. โดยลาดยาง กว้าง 5 เมตร ยาว 1,610 เมตร รวมพื้นที่ไม่น้อยกว่า 8,050 ตารางเมตร			3,109,000			ประชาชนสัญจรไปมาได้อย่างสะดวกขึ้น	ประชาชนสัญจรไปมาสะดวกยิ่งขึ้น	กองช่าง

ที่	โครงการ	วัตถุประสงค์	ผลผลิต	งบประมาณ					ตัวชี้วัด	ผลลัพธ์	หน่วยงาน รับผิดชอบ
				2561	2562	2563	2564	2,565			
109	ก่อสร้างเสริมลูกรังไหล่ทาง บริเวณถนนเชื่อมสายคลองพง(บ้านผู้ช่วยแอ้ว) หมู่ที่ 1 ต.หาดเสี้ยว	- เพื่อให้ประชาชนสัญจรไปมาได้อย่างสะดวก	เสริมลูกรังไหล่ทาง ขนาดกว้าง 0.50 ม. ยาว 368 เมตร (2 ด้าน) หนาเฉลี่ย 0.35 ม. มีพื้นที่ไม่น้อยกว่า 184 ตรม.			8,600			ประชาชนสัญจรไปมาได้อย่างสะดวกขึ้น	- ประชาชนสัญจรไปมาสะดวก	กองช่าง
110	โครงการลอกท่อระบายน้ำ บริเวณถนนสายหาดสูง-บ้านใหม่ หมู่ที่ 3-4 ต.หาดเสี้ยว	เพื่อเป็นการบรรเทาความเดือดร้อนของประชาชน ที่รับผลกระทบจากน้ำท่วมขัง	ลอกท่อระบายน้ำ ยาว 957 เมตร			50,000			แก้ไขปัญหา น้ำท่วมขังในพื้นที่	ประชาชนไม่ได้รับความเดือดร้อนจากน้ำท่วมขัง	กองช่าง
111	ขยายเขตประปาบริเวณซอยตาคำ หมู่ที่ 3 ต.หาดเสี้ยว	เพื่อให้ประชาชนมีน้ำอุปโภคบริโภค	ขยายเขตประปายาว 78 เมตร			195,000			ประชาชนได้มีประปาใช้	ประชาชนได้มีประปาอุปโภคบริโภคมีชีวิตที่ดีขึ้น	กองช่าง
112	ขยายเขตไฟฟ้า บริเวณถนนสายพระร่วง-แยกบ้านครูวิโรจน์ หมู่ที่ 3 ต.หาดเสี้ยว	เพื่อให้มีแสงสว่างเพียงพอและอำนวยความสะดวกและความปลอดภัยในชีวิต	ขยายเขตไฟฟ้ายาว 1,250 เมตร			420,000			ประชาชนได้มีไฟฟ้าใช้	ประชาชนได้รับแสงสว่างและความสะดวกสบาย	กองช่าง
113	ขยายเขตไฟฟ้า บริเวณซอยคอยปู่ตา (บ้านนายทวีป – บ้านนางเตรียม) หมู่ที่ 5 ต.หาดเสี้ยว	เพื่อให้มีแสงสว่างเพียงพอและอำนวยความสะดวกและความปลอดภัยในชีวิต	ขยายเขตไฟฟ้า ยาว 540 เมตร			200,000			ประชาชนได้มีไฟฟ้าใช้	ประชาชนได้รับแสงสว่างและความสะดวกสบาย	กองช่าง
114	ก่อสร้างถนน คสล.หลังตลาดเหนือ ออกหลังอู่แอ้ว หมู่ที่ 2 ตำบลหาดเสี้ยว	เพื่อให้ประชาชนสัญจรไปมาได้อย่างสะดวก	ก่อสร้างถนน คสล. ขนาดกว้าง 3 ม. ยาว 150 ม. หนา 0.15 ม. มีพื้นที่ คสล. ไม่น้อยกว่า 450 ตร.ม.				270,000		ประชาชนสัญจรไปมาได้อย่างสะดวกขึ้น	ประชาชนสัญจรไปมาสะดวก	กองช่าง

ที่	โครงการ	วัตถุประสงค์	ผลผลิต	งบประมาณ					ตัวชี้วัด	ผลลัพธ์	หน่วยงานรับผิดชอบ
				2561	2562	2563	2564	2,565			
115	ก่อสร้างซ่อมแซมตลิ่งแม่ยมภายในเขตเทศบาลตำบลหาดเสี้ยว	เพื่อซ่อมแซมตลิ่งแม่ยมที่เกิดการทรุดตัวพังทลาย	ซ่อมแซมโดยการเสริมดินและ เรียงหินริมตลิ่งแม่ยม				5,000,000		ป้องกันเหตุที่จะทำให้ทรัพย์สินของประชาชนและส่วนราชการเสียหาย	ประชาชนไม่ได้รับความเดือดร้อนจากตลิ่งพังทลาย	กองช่าง
116	ปรับปรุงผิวทางแบบพาราแอสฟัลท์คอนกรีต บริเวณซอยเทศบาล 7 หมู่ที่ 1 ต.หาดเสี้ยว	- เพื่อให้ประชาชนสัญจรไปมาได้อย่างสะดวก	ปรับปรุงผิวทางแบบพาราแอสฟัลท์คอนกรีตกว้าง 3.00 ม.ยาว 320 ม. มีพื้นที่ไม่น้อยกว่า 960 ตรม.				387,600		ประชาชนสัญจรไปมาได้อย่างสะดวกขึ้น	- ประชาชนสัญจรไปมาสะดวก	กองช่าง
117	ก่อสร้างถนนลาดยางบริเวณถนนสายเดินขาม หมู่ที่ 1 ต.หาดเสี้ยว	- เพื่อให้ประชาชนสัญจรไปมาได้อย่างสะดวก	ก่อสร้างลาดยางขนาดกว้าง 4 ม ยาว 1,660 ม. มีพื้นที่ไม่น้อยกว่า 6,640 ตรม.				1,250,000	1,250,000	ประชาชนสัญจรไปมาได้อย่างสะดวกขึ้น	- ประชาชนสัญจรไปมาสะดวก	กองช่าง
118	ปรับปรุงผิวทางแบบพาราแอสฟัลท์คอนกรีต บริเวณถนนสายพิศาลดารี หมู่ที่ 1-2 ต.หาดเสี้ยว	- เพื่อให้ประชาชนสัญจรไปมาได้อย่างสะดวก	ปรับปรุงผิวทางแบบพาราแอสฟัลท์คอนกรีต กว้าง 6.50 ม.ยาว 142 ม. , กว้าง 5.00 ม.ยาว 130 ม. และ กว้าง 4.00 ม.ยาว 895 ม. มีพื้นที่ไม่น้อยกว่า 5,153 ตรม.				1,250,000	1,272,000	ประชาชนสัญจรไปมาได้อย่างสะดวกขึ้น	- ประชาชนสัญจรไปมาสะดวก	กองช่าง
119	ปรับปรุงถนนลูกรัง บริเวณซอยเชื่อมถนนขมปริดา(ข้างบ้านหมอเป้า) หมู่ที่ 2 ต.หาดเสี้ยว	- เพื่อให้ประชาชนสัญจรไปมาได้อย่างสะดวก	ปรับปรุงถนนลูกรัง กว้าง 3.00 ม.ยาว 500 ม. หนา 0.15 ม. มีพื้นที่ไม่น้อยกว่า 1,500 ตรม.				30,000		ประชาชนสัญจรไปมาได้อย่างสะดวกขึ้น	- ประชาชนสัญจรไปมาสะดวก	กองช่าง

ที่	โครงการ	วัตถุประสงค์	ผลผลิต	งบประมาณ					ตัวชี้วัด	ผลลัพธ์	หน่วยงาน รับผิดชอบ
				2561	2562	2563	2564	2,565			
120	ก่อสร้างถนน คสล. บริเวณซอย เชื่อมถนนชมปรีดา(บ้านนายพรหม เกิดผล) หมู่ที่ 2 ต.หาดเสี้ยว	- เพื่อให้ประชาชน สัญจรไปมาได้อย่าง สะดวก	ก่อสร้างถนน คสล. กว้าง 3 ม. ยาว 30 ม. มีพื้นที่ไม่ น้อยกว่า 90 ตรม. พร้อม ลูกรังไหล่ทาง ทั้ง 2 ด้าน				45,000		ประชาชนสัญจร ไปมาได้อย่าง สะดวกขึ้น	- ประชาชนสัญจรไป มาสะดวก	กองช่าง
121	ขยายเขตประปาจากหน้าโรงแรม ชานาลัย รีสอร์ท จนถึงทางเข้าอ่าง หนองหินหมู่ที่ 2 ต.หาดเสี้ยว	เพื่อให้ประชาชนมีน้ำ อุปโภคบริโภค	ขยายเขตประปายาว 300 เมตร				750,000		ประชาชนได้มี ประปาใช้	ประชาชนได้มีประปา อุปโภคบริโภคมีชีวิตที่ ดีขึ้น	กองช่าง
122	ก่อสร้างรางระบายน้ำ คสล. บริเวณซอยเทศบาล 8 หมู่ที่ 4 ต. หาดเสี้ยว	เพื่อเป็นการบรรเทา ความเดือดร้อนของ ประชาชนที่รับ ผลกระทบจากน้ำ ท่วมขัง	ก่อสร้างรางระบายน้ำ คสล. กว้าง 0.50 ม. ยาว 199 ม. ลึกเฉลี่ย 0.70 ม.				597,000		แก้ไขปัญหา ท่วมขังในพื้นที่	ประชาชนไม่ได้รับ ความเดือดร้อนจาก น้ำท่วมขัง	กองช่าง
123	ก่อสร้างถนน คสล. บริเวณซอยพัน โทชูศักดิ์ (ต่อจากเดิม) - ดอยปู่ตา หมู่ที่ 5 ต.หาดเสี้ยว	- เพื่อให้ประชาชน สัญจรไปมาได้อย่าง สะดวก	ก่อสร้างถนน คสล. กว้าง 3.50 ม. ยาว 230 ม. มี พื้นที่ไม่น้อยกว่า 805 ตรม. พร้อมลูกรังไหล่ทาง ทั้ง 2 ด้าน				402,500		ประชาชนสัญจร ไปมาได้อย่าง สะดวกขึ้น	- ประชาชนสัญจรไป มาสะดวก	กองช่าง
124	ขยายเขตประปา บริเวณสายโรงฆ่า สัตว์สายใต้ - บ้านนายเสถียร ยม เกิด) หมู่ที่ 1 ต.หาดเสี้ยว	เพื่อให้ประชาชนมีน้ำ อุปโภคบริโภค	ขยายเขตประปา ยาว 520 เมตร				600,000	600,000	ประชาชนได้มี ประปาใช้	ประชาชนได้มีประปา อุปโภคบริโภคมีชีวิตที่ ดีขึ้น	กองช่าง
125	ขยายเขตไฟฟ้า บริเวณสายโรงฆ่า สัตว์สายใต้ - บ้านนางละมัย หนู พุ่ม) หมู่ที่ 1 ต.หาดเสี้ยว	เพื่อให้มีแสงสว่าง เพียงพอและอำนวยความสะดวก และความปลอดภัยในชีวิต	ขยายเขตไฟฟ้า ยาว 1,230 เมตร				420,000		ประชาชนได้มี ไฟฟ้าใช้	ประชาชนได้รับแสง สว่างและความ สะดวกสบาย	กองช่าง

ที่	โครงการ	วัตถุประสงค์	ผลผลิต	งบประมาณ					ตัวชี้วัด	ผลลัพธ์	หน่วยงาน รับผิดชอบ
				2561	2562	2563	2564	2,565			
126	ก่อสร้างรางระบายน้ำ คสล. บริเวณซอยเชื่อมทางหลวง หมายเลข 101(ซอยไทยสมุทร หมู่ที่ 3 ต.หนองอ้อ	เพื่อเป็นการบรรเทาความเดือดร้อนของประชาชนที่รับผลกระทบจากน้ำท่วมขัง	ก่อสร้างรางระบายน้ำ คสล. กว้าง 0.50 ม. ยาว 98 เมตร ลึกเฉลี่ย 0.70 ม.				297,000		แก้ไขปัญหา น้ำท่วมขังในพื้นที่	ประชาชนไม่ได้รับความเดือดร้อนจากน้ำท่วมขัง	กองช่าง
127	ก่อสร้างถนน คสล.(ซอยข้างสวนครูพะเยาว์ เชื่อมถนนสายคลองพง หมู่ที่ 1 ตำบลหาดเสี้ยว	เพื่อให้ประชาชนสัญจรไปมาได้อย่างสะดวก	ก่อสร้างถนน คสล. ขนาดกว้าง 4 ม. ยาว 397 ม. หนา 0.15 ม. มีพื้นที่ คสล. ไม่น้อยกว่า 1,588 ตร.ม					794,000	ประชาชนสัญจรไปมาได้อย่างสะดวกขึ้น	ประชาชนสัญจรไปมาสะดวก	กองช่าง
128	ก่อสร้างถนน คสล. สายรุ่งมาลัย คำโม่ ม.3 ต.หาดสูง (คันดินกันน้ำ)	- เพื่อให้ประชาชนสัญจรไปมาได้อย่างสะดวก - เพื่อให้ได้ถนน คสล.ที่มีมาตรฐาน - เพื่อลดปัญหาฝุ่นละออง	ก่อสร้างถนน คสล. กว้าง 4 ม. หนา 0.15 ม. ยาว 275 ม. พื้นที่ คสล. ไม่น้อยกว่า 1,100ตร.ม.					495,000	ประชาชนสัญจรไปมาได้อย่างสะดวกขึ้น	ประชาชนสัญจรไปมาได้อย่างสะดวกขึ้น,มีถนน คสล.ที่มีมาตรฐานและสภาพแวดล้อมดีขึ้น	กองช่าง
129	ขยายเขตไฟฟ้า บริเวณรอบอ่างหนองหิน หมู่ที่ 2 ต.หาดเสี้ยว	เพื่อให้มีแสงสว่างเพียงพอและอำนวยความสะดวกและความปลอดภัยในชีวิต	ขยายเขตไฟฟ้ายาว 1,515 เมตร					5,500,000	ประชาชนได้มีไฟฟ้าใช้	ประชาชนได้รับแสงสว่างและความสะดวกสบาย	กองช่าง
130	ก่อสร้างถนน คสล. บริเวณสายโรงฆ่าสัตว์สายใต้ (ต่อจากเดิม) หมู่ที่ 1 ต.หาดเสี้ยว-หมู่ที่ 3 ต.หนองอ้อ	- เพื่อให้ประชาชนสัญจรไปมาได้อย่างสะดวก	ก่อสร้างถนน คสล. กว้าง 3.00 ม. ยาว 1,400 ม. มีพื้นที่ไม่น้อยกว่า 4,200 ตรม. พร้อมลูกรังไหล่ทาง ทั้ง 2 ด้าน					2,100,000	ประชาชนสัญจรไปมาได้อย่างสะดวกขึ้น	- ประชาชนสัญจรไปมาสะดวก	กองช่าง

ที่	โครงการ	วัตถุประสงค์	ผลผลิต	งบประมาณ					ตัวชี้วัด	ผลลัพธ์	หน่วยงาน รับผิดชอบ
				2561	2562	2563	2564	2,565			
131	โครงการก่อสร้างสะพานยายยาพร้อมราวสะพานกันตก	เพื่อให้ประชาชนใช้ประโยชน์ในการสัญจรไปมา	ก่อสร้างสะพานใหม่ ตามรายละเอียดกองช่างกำหนด					2,000,000	ก่อสร้างสะพาน 1 แห่ง	ประชาชนได้รับความสะดวกสบายในการสัญจร	กองช่าง
			รวม 131 โครงการ	12,246,500	57,583,200	32,138,500	19,799,100	22,511,000			

ก.ยุทธศาสตร์จังหวัดที่ 2 พัฒนาคน คุณภาพชีวิต และสังคม สู่เมืองอารยธรรมและความสุขอย่างยั่งยืน

ข.ยุทธศาสตร์การพัฒนาของ อปท. ในเขตจังหวัดที่ 3 การพัฒนาด้านการส่งเสริมและพัฒนาคุณภาพชีวิต ส่งเสริมการศึกษาและสุขภาพที่ดี

2. ยุทธศาสตร์การพัฒนาระบบการศึกษา ศาสนา ศิลปวัฒนธรรมประเพณีท้องถิ่น กีฬา นันทนาการ และการท่องเที่ยว

2.1 แผนงานการศึกษา

1	โครงการอาหารเสริม(นม)สำหรับเด็กนักเรียนในเขตเทศบาลและศูนย์พัฒนาเด็กเล็ก	เพื่อส่งเสริมโภชนาการเด็กนักเรียน	ซื้อนมให้เด็กนักเรียนโรงเรียนในเขตเทศบาลและศูนย์พัฒนาเด็กเล็ก	2,450,000	2,320,000	2,300,000	2,300,000	2,300,000	เด็กนักเรียนทุกคนได้รับโภชนาการและมีพัฒนาการตามวัย	การโภชนาการของเด็กวัยเรียนดีขึ้น	กองการศึกษา
2	โครงการอาหารกลางวันสำหรับเด็กนักเรียนในศูนย์พัฒนาเด็กเล็ก	เพื่อส่งเสริมโภชนาการเด็กนักเรียน	จัดสรรเงินอุดหนุนโครงการอาหารกลางวัน	1,240,000	1,250,000	1,200,000	1,200,000	1,200,000	เด็กนักเรียนทุกคนได้รับโภชนาการและมีพัฒนาการตามวัย	การโภชนาการของเด็กวัยเรียนดีขึ้น	กองการศึกษา

ที่	โครงการ	วัตถุประสงค์	ผลผลิต	งบประมาณ					ตัวชี้วัด	ผลลัพธ์	หน่วยงาน รับผิดชอบ
				2561	2562	2563	2564	2,565			
3	โครงการอาหารกลางวันสำหรับเด็กนักเรียนในเขตเทศบาล	เพื่อส่งเสริมโภชนาการเด็กนักเรียน	จัดสรรเงินอุดหนุนโครงการอาหารกลางวันโรงเรียนในเขต จำนวน 2 โรงเรียน	4,100,000	3,900,000	3,900,000	3,900,000	3,900,000	เด็กนักเรียนทุกคนได้รับโภชนาการและมีพัฒนาการตามวัย	การโภชนาการของเด็กวัยเรียนดีขึ้น	กองการศึกษา
4	โครงการจัดหาสื่อการเรียนการสอนและวัสดุการศึกษา	เพื่อจัดหาสื่อการเรียนการสอนและวัสดุการศึกษาให้เพียงพอ	ศูนย์พัฒนาเด็กเล็กเทศบาลตำบลหาดเสี้ยวมีสื่อการเรียนการสอนและวัสดุการศึกษาอย่างเพียงพอ	430,100	425,000	410,000	410,000	410,000	ครูและนักเรียนมีสื่อการเรียนการสอนและวัสดุการศึกษาครบทุกระดับชั้น	มีสื่อการเรียนการสอนและวัสดุการศึกษาอย่างเพียงพอ	กองการศึกษา
5	โครงการสนับสนุนค่าใช้จ่ายการบริหารสถานศึกษา (ค่าหนังสือเรียน)	เพื่อจัดประสบการณ์การเรียนรู้ที่เหมาะสม	เด็กนักเรียน จำนวน 190 คน		37,800	38,000	38,000	38,000	ร้อยละของนักเรียนที่ได้รับการส่งเสริม	เด็กได้รับการเรียนรู้และพัฒนาการที่เหมาะสมตามวัย	กองการศึกษา
6	โครงการสนับสนุนค่าใช้จ่ายการบริหารสถานศึกษา (ค่าอุปกรณ์การเรียน)	เพื่อใช้ในการเรียนการสอนได้ตามความต้องการของนักเรียนแต่ละช่วงอายุ	เด็กนักเรียน จำนวน 190 คน		37,800	38,000	38,000	38,000	ร้อยละของนักเรียนที่ได้รับการพัฒนา	ลดค่าครองชีพให้กับผู้ปกครอง	กองการศึกษา

ที่	โครงการ	วัตถุประสงค์	ผลผลิต	งบประมาณ					ตัวชี้วัด	ผลลัพธ์	หน่วยงาน รับผิดชอบ
				2561	2562	2563	2564	2,565			
7	โครงการสนับสนุนค่าใช้จ่ายการบริหารสถานศึกษา(ค่าเครื่องแบบนักเรียน)	เพื่อให้นักเรียนได้มีเครื่องแบบนักเรียนเพียงพอ	เด็กนักเรียน จำนวน 190 คน		56,700	57,000	57,000	57,000	ร้อยละของนักเรียนที่ได้เครื่องแบบนักเรียน	ลดค่าครองชีพให้กับผู้ปกครอง	กองการศึกษา
8	โครงการสนับสนุนค่าใช้จ่ายการบริหารสถานศึกษา(ค่ากิจกรรมพัฒนาผู้เรียน)	เพื่อพัฒนาผู้เรียนด้านร่างกาย จิตใจ อารมณ์ สังคม สติปัญญา ที่เหมาะสมกับเด็ก	เด็กนักเรียน จำนวน 190 คน		81,270	81,700	81,700	81,700	ร้อยละของนักเรียนที่ได้รับการพัฒนาตามความเหมาะสมตามวัย	เด็กมีพัฒนาการตามวัยเต็มตามศักยภาพ	กองการศึกษา
9	โครงการส่งเสริมและจัดกิจกรรมเพื่อพัฒนาเด็กเนื่องในงานวันเด็กแห่งชาติ	1. เพื่อส่งเสริมให้เด็กได้รับการพัฒนาด้านร่างกาย อารมณ์ สังคม และสติปัญญา 2. เพื่อให้เด็กเกิดการพัฒนาเหมาะสมตามวัย กล้าคิด กล้าทำ กล้าแสดงออก	เด็กในเขตเทศบาล	30,000	30,000	30,000	30,000	30,000	ร้อยละของเด็กในเขตเทศบาลได้รับการพัฒนาและการพัฒนาและกล้าแสดงออกอย่างเหมาะสม	1. เด็กได้รับการพัฒนาด้านร่างกาย อารมณ์ สังคมและสติปัญญาอย่างเหมาะสมตามวัย 2. เด็กเกิดการพัฒนามีความกล้าคิด กล้าทำ กล้าแสดงออก	กองการศึกษา

ที่	โครงการ	วัตถุประสงค์	ผลผลิต	งบประมาณ					ตัวชี้วัด	ผลลัพธ์	หน่วยงาน รับผิดชอบ
				2561	2562	2563	2564	2,565			
10	โครงการส่งเสริมเด็กและเยาวชน ด้านการส่งเสริมอาชีพที่ยั่งยืน	1. เพื่อให้เด็กและ เยาวชนได้รับความรู้ และทักษะในการฝึก อาชีพขั้นพื้นฐาน 2. เพื่อให้เด็ก และเยาวชนได้นำ ความรู้ที่ได้รับ สามารถนำไปสร้าง อาชีพเสริมสร้าง รายได้ให้กับครอบครัว 3. เพื่อให้เด็ก และเยาวชนสร้าง จิตสำนึกในการ อนุรักษ์ภูมิปัญญา ท้องถิ่น และร่วม รณรงค์ลดภาวะโลก ร้อน	เด็กและเยาวชนในเขต เทศบาลตำบลหาดเสี้ยว จำนวน 30 คน	5,000	5,000	5,000	5,000	5,000	ร้อยละของเด็ก และเยาวชน ได้รับความรู้ ทักษะ ในการฝึกอาชีพ และนำไปสร้าง อาชีพได้	1. เด็กและเยาวชน ได้รับความรู้และเกิด ทักษะในการฝึกอาชีพ ขั้นพื้นฐาน 2. เด็กและเยาวชนได้นำ ความรู้ที่ได้รับ สามารถนำไปสร้าง อาชีพเสริม สร้าง รายได้ให้กับครอบครัว เพิ่มขึ้น 3. เด็กและ เยาวชนเกิดจิตสำนึก ในการอนุรักษ์ภูมิ ปัญญาท้องถิ่น และ ร่วมรณรงค์ลดภาวะ โลกร้อนเพิ่มขึ้น	กอง การศึกษา

ที่	โครงการ	วัตถุประสงค์	ผลผลิต	งบประมาณ					ตัวชี้วัด	ผลลัพธ์	หน่วยงาน รับผิดชอบ
				2561	2562	2563	2564	2,565			
11	โครงการส่งเสริมเด็กและเยาวชน ด้านพ็อนรำเพลงพื้นบ้าน	1. เพื่อให้เด็กและ เยาวชนได้เรียนรู้และ ร่วมกันอนุรักษ์ภูมิ ปัญญาท้องถิ่นและมี ทักษะทำพ็อนรำ พื้นบ้านที่เป็น วัฒนธรรมอันดีงาม ของท้องถิ่นให้คงอยู่ ต่อไป 2. เพื่อให้เด็กและ เยาวชนใช้เวลาว่างให้ เกิดประโยชน์ ห่างไกลยาเสพติด	เด็กและเยาวชนในเขต เทศบาลตำบลหาดเสี้ยว จำนวน 30 คน	5,000	5,000	5,000	5,000	5,000	ร้อยละของเด็ก และเยาวชนได้ เรียนรู้และร่วมกัน อนุรักษ์ภูมิปัญญา ท้องถิ่นและมีทักษะ และมีทักษะทำ พ็อนรำพื้นบ้าน	1. เด็กและเยาวชนได้ เรียนรู้และร่วมกัน อนุรักษ์ภูมิปัญญา ท้องถิ่นและมีทักษะ ทำพ็อนรำพื้นบ้านที่ เป็นวัฒนธรรมอันดี งามของท้องถิ่นให้คง อยู่ต่อไป 2. เด็กและเยาวชนใช้ เวลาว่างให้เกิด ประโยชน์ ห่างไกล ยา เสพติด	กอง การศึกษา
12	โครงการส่งเสริมเด็กและเยาวชน ด้านดนตรี	1. เพื่อเด็กและ เยาวชนได้เรียนรู้ ทักษะด้านดนตรี 2. เพื่อให้เด็กและ เยาวชนใช้เวลาว่างให้ เกิดประโยชน์ ห่างไกลยาเสพติด	เด็กและเยาวชนในเขต เทศบาลตำบลหาดเสี้ยว จำนวน 30 คน	5,000	5,000	5,000	5,000	5,000	ร้อยละของเด็ก และเยาวชนมี ทักษะด้านดนตรี	1. เด็กและเยาวชน เรียนรู้ทักษะด้าน ดนตรี 2. เด็กและเยาวชนใช้ เวลาว่างให้เกิด ประโยชน์ ห่างไกล ยา เสพติด	กอง การศึกษา

ที่	โครงการ	วัตถุประสงค์	ผลผลิต	งบประมาณ					ตัวชี้วัด	ผลลัพธ์	หน่วยงาน รับผิดชอบ
				2561	2562	2563	2564	2,565			
13	โครงการส่งเสริมเด็กและเยาวชน ด้านวัฒนธรรม ประเพณีพื้นบ้าน	1. เพื่อให้เด็กและ เยาวชนได้เรียนรู้และ ร่วมกันอนุรักษ์ วัฒนธรรมประเพณี พื้นบ้าน 2. เพื่อให้ เด็กและเยาวชนใช้ เวลาว่างให้เกิด ประโยชน์ ห่างไกลยา เสพติด	เด็กและเยาวชนในเขต เทศบาลตำบลหาดเสี้ยว จำนวน 30 คน	5,000	5,000	5,000	5,000	5,000	ร้อยละของเด็ก และเยาวชนได้ ร่วมกันอนุรักษ์วัฒนธรรม ประเพณีพื้นบ้าน พื้นบ้าน	1. เด็กและเยาวชน เรียนรู้และร่วมกัน อนุรักษ์วัฒนธรรม ประเพณีพื้นบ้าน 2. เด็กและเยาวชนใช้ เวลาว่างให้เกิด ประโยชน์ ห่างไกล ยา เสพติด	กอง การศึกษา
14	โครงการส่งเสริมเด็กและเยาวชน ด้าน วิถีชีวิต และภูมิปัญญาไทย พวนบ้านหาดเสี้ยว	1. เพื่อให้เด็กและ เยาวชน เรียนรู้ รากเหง้าและวิถีของ บรรพบุรุษไทยพวน บ้าน หาดเสี้ยว 2. เพื่อปลูก จิตสำนึกที่ดีให้กับเด็ก และเยาวชน เกิด ความตระหนักและมี ส่วนร่วมส่วนร่วมใน การอนุรักษ์สืบสาน คุณค่าทางวัฒนธรรม และวิถีชีวิตชุมชน สร้างความภูมิใจและ สำนึกรักบ้านเกิด	เด็กและเยาวชนในเขต เทศบาลตำบลหาดเสี้ยว จำนวน 30 คน	10,000	10,000	10,000	10,000	10,000	ร้อยละของเด็ก และเยาวชนได้รับ ความรู้และ ร่วมกันอนุรักษ์ วิถีชีวิต ภูมิ ปัญญาไทยพวน บ้านหาดเสี้ยว	1. เด็กและเยาวชน เกิดการเรียนรู้และเข้าใจ ความเป็นรากเหง้า วิถีชีวิตของบรรพบุรุษ ไทยพวนบ้านหาด เสี้ยวเพิ่มขึ้น 2. เด็ก และเยาวชนเกิด จิตสำนึกที่ดี เกิด ความตระหนักและมี ส่วนร่วมอนุรักษ์สืบ สานคุณค่าทาง วัฒนธรรมและวิถีชีวิต ชุมชน สร้างความ ภูมิใจและสำนึกรัก บ้านเกิดเพิ่มขึ้น	กอง การศึกษา

ที่	โครงการ	วัตถุประสงค์	ผลผลิต	งบประมาณ					ตัวชี้วัด	ผลลัพธ์	หน่วยงาน รับผิดชอบ
				2561	2562	2563	2564	2,565			
15	โครงการก่อสร้างอาคารศูนย์พัฒนาเด็กเล็ก	เพื่อก่อสร้างอาคารศูนย์พัฒนาเด็กเล็กให้เพียงพอต่อจำนวนนักเรียนที่เพิ่มขึ้น	ก่อสร้างอาคารศูนย์พัฒนาเด็กเล็กตามแบบแปลนแผนผังของเทศบาลตำบลหาดเสี้ยวกำหนด	1,050,000					ศูนย์พัฒนาเด็กเล็กมีอาคารใช้ในการเรียนการสอนและกิจกรรมต่างๆ เพิ่มขึ้น	เด็กนักเรียนมีอาคารเรียนเพิ่มขึ้น	กองการศึกษา
16	โครงการก่อสร้างปรับปรุงหลังคาคลุมบริเวณสนามเด็กเล่น	เพื่อให้บริเวณสนามเด็กเล่นมีหลังคาที่แข็งแรงปลอดภัยและมีพื้นที่สร้างพัฒนาการทางร่างกายของเด็กอย่างสมวัย	ก่อสร้างปรับปรุงหลังคาคลุมสนามเด็กเล่น บริเวณศูนย์พัฒนาเด็กเล่น มีขนาดพื้นที่ไม่น้อยกว่า ๗๗๖ ตารางเมตร		259,400				ปรับปรุงหลังคาคลุมบริเวณสนามเด็กเล่น ศูนย์ฯ พื้นที่ไม่น้อยกว่า ๗๗๖ ตารางเมตร	มีหลังคาที่คงทนแข็งแรงปลอดภัยและเด็กมาพื้นที่สนามกว้างมากขึ้น	กองการศึกษา
17	โครงการขยายเขตระบบจำหน่ายไฟฟ้า	เพื่อแก้ไขปัญหาไฟฟ้าในศูนย์พัฒนาเด็กเล็ก	อุดหนุนการไฟฟ้าส่วนภูมิภาคอำเภอศรีสัชชนาลัย ดำเนินการเขตขยายไฟฟ้าบริเวณศูนย์พัฒนาเด็กเล็กเทศบาลตำบลหาดเสี้ยว		350,900				ศูนย์พัฒนาเด็กเล็กมีไฟฟ้าใช้ ดำเนินการเพียงพอต่อการเรียนการสอน	มีไฟฟ้าเพียงพอต่อการเรียนการสอน	กองการศึกษา
			รวม 17 โครงการ	9,330,100	8,778,870	8,084,700	8,084,700	8,084,700			

ที่	โครงการ	วัตถุประสงค์	ผลผลิต	งบประมาณ					ตัวชี้วัด	ผลลัพธ์	หน่วยงาน รับผิดชอบ
				2561	2562	2563	2564	2,565			
<p>ก.ยุทธศาสตร์จังหวัดที่ 1 พัฒนาและยกระดับการท่องเที่ยวมรดกโลกเสริมสร้างความสามารถในการแข่งขัน การค้าการลงทุนภาคการ เกษตร ภาคอุตสาหกรรม สินค้าและบริการ และพัฒนาความเชื่อมโยงโครงข่ายคมนาคมและโลจิสติกส์</p> <p>ยุทธศาสตร์จังหวัดที่ 2 พัฒนาคมนภาพชีวิต และสังคม สู่มืองอารยธรรมและความสุขอย่างยั่งยืน</p> <p>ข.ยุทธศาสตร์การพัฒนาของ อปท. ในเขตจังหวัดที่ 5 ยุทธศาสตร์การส่งเสริมและสืบสานศาสนา วัฒนธรรมประเพณีภูมิปัญญาท้องถิ่น และการท่องเที่ยวอย่างยั่งยืน</p> <p>2. ยุทธศาสตร์การพัฒนาาระบบการศึกษา ศาสนา ศิลปวัฒนธรรมประเพณีท้องถิ่น กีฬา นันทนาการ และการท่องเที่ยว</p>											
2.2 แผนงานการศึกษา วัฒนธรรมและนันทนาการ											
1	โครงการถวายพวงมาลา"พระปรมินทรมหาภูมิพลอดุลยเดช"	เพื่อน้อมรำลึกถึงพระมหากษัตริย์คุณแต่พระบาทสมเด็จพระปรมินทรมหาภูมิพลอดุลยเดชบรมนาถบพิตรที่มีต่อพสกนิกรชาวไทยทั้งหมดที่ จะหาเปรียบมิได้	ผู้บริหาร สมาชิก สภาเทศบาล พนักงานเทศบาล และพนักงานจ้างเข้าร่วมประกอบพิธี จำนวน 120 คน	1,000	1,000	1,000	1,000	1,000	ผู้บริหาร สมาชิก สภาเทศบาล พนักงานจ้าง รำลึกถึงพระมหากษัตริย์คุณ	ผู้บริหาร สมาชิกสภาเทศบาล พนักงานเทศบาลและพนักงานจ้างเทศบาลตำบลหาดเสี้ยว ได้ร่วมใจกันถวายพวงมาลาเพื่อน้อมรำลึกถึงพระมหากษัตริย์คุณ	กองการศึกษา
2	โครงการถวายพวงมาลา "พระปิยมหาราช"	เพื่อน้อมรำลึกถึงพระมหากษัตริย์คุณแต่พระบาทสมเด็จพระจอมเกล้าเจ้าอยู่หัว"พระปิยมหาราช" ที่มีต่อพสกนิกรชาวไทยทั้งหมดที่ จะหาเปรียบมิได้	ผู้บริหาร สมาชิก สภาเทศบาล พนักงานเทศบาล และพนักงานจ้างเข้าร่วมประกอบพิธี จำนวน 120 คน	1,000	1,000	1,000	1,000	1,000	ผู้บริหาร สมาชิก สภาเทศบาล พนักงานจ้าง เทศบาลตำบลหาดเสี้ยวและประชาชนรำลึกถึงพระมหากษัตริย์คุณ	ผู้บริหาร สมาชิกสภาเทศบาล พนักงานเทศบาลตำบลหาดเสี้ยว ได้ร่วมใจกันถวายพวงมาลาเพื่อน้อมรำลึกถึงพระมหากษัตริย์คุณ	กองการศึกษา

ที่	โครงการ	วัตถุประสงค์	ผลผลิต	งบประมาณ					ตัวชี้วัด	ผลลัพธ์	หน่วยงาน รับผิดชอบ
				2561	2562	2563	2564	2,565			
3	โครงการร่วมงานรัฐพิธีถวายเครื่องราชสักการะ"วันพ่อขุนรามคำแหงมหาราช"	เพื่อน้อมรำลึกถึงพระมหากษัตริย์คุณแต่พ่อขุนรามคำแหงมหาราช	ผู้บริหาร สมาชิกสภาเทศบาล พนักงาน พนักงานจ้างเทศบาล ตำบลหาดเสี้ยวและประชาชนเข้าร่วมประกอบพิธี จำนวน 150 คน	20,000	20,000	20,000	20,000	20,000	ผู้บริหารสมาชิกสภาเทศบาล พนักงาน พนักงานจ้าง เทศบาลตำบลหาดเสี้ยว และประชาชนรำลึกถึงพระมหากษัตริย์คุณ	ผู้บริหาร สมาชิกสภาเทศบาล พนักงานเทศบาลตำบลหาดเสี้ยว และประชาชน ได้ร่วมใจกันถวายเครื่องราชสักการะเพื่อน้อมรำลึกถึงพระมหากษัตริย์คุณ	กองการศึกษา
4	โครงการจัดกิจกรรม วันเทศบาล	- เพื่อให้คณะผู้บริหาร สมาชิกสภาเทศบาล พนักงาน และชุมชน ร่วมกันทำบุญในวันเทศบาลและจัดนิทรรศการเผยแพร่ประชาสัมพันธ์ กิจกรรมของเทศบาล	- คณะผู้บริหาร สมาชิกสภาเทศบาล พนักงาน และชุมชน ร่วมกันทำบุญในวันเทศบาล	30,000	30,000	30,000	30,000	30,000	- ผู้บริหาร สมาชิกสภาเทศบาล พนักงานเทศบาลและประชาชนมีส่วนร่วมในกิจกรรม	- กิจกรรมทางศาสนา ได้รับการทำนุบำรุง และจัดนิทรรศการเผยแพร่ ประชาสัมพันธ์ กิจกรรมของเทศบาล	สำนักปลัดเทศบาล

ที่	โครงการ	วัตถุประสงค์	ผลผลิต	งบประมาณ					ตัวชี้วัด	ผลลัพธ์	หน่วยงาน รับผิดชอบ
				2561	2562	2563	2564	2,565			
5	โครงการจัดกิจกรรม วันท้องถิ่นไทย	เพื่อรำลึกถึงพระมหากรุณาธิคุณแห่งพระบาทสมเด็จพระจุลจอมเกล้าเจ้าอยู่หัวรัชกาลที่ 5 ได้ทรงกรุณาโปรดเกล้าโปรดกระหม่อมให้จัดตั้งตำบลท่าฉลอมขึ้นเป็นสุขาภิบาลหัวเมืองแห่งแรก	คณะผู้บริหาร สมาชิกเทศบาล พนักงาน ลูกจ้าง และชุมชนร่วมกิจกรรม สาธารณะประโยชน์และสาธารณกุศล	50,000	50,000	50,000	50,000	50,000	ผู้บริหาร สมาชิกสภาเทศบาล พนักงานเทศบาล และประชาชนมีส่วนร่วมในกิจกรรม	คณะผู้บริหาร สมาชิกสภา พนักงานและประชาชน ได้รำลึกถึงวันท้องถิ่นไทย	สำนักปลัดเทศบาล
6	โครงการจัดงานประเพณีบุญบั้งไฟ (สังขารผู้เฒ่า) หมู่ที่ ๓ ต.หาดเสี้ยว	๑. เพื่อส่งเสริมสนับสนุนสืบสานและอนุรักษ์ประเพณีจุดบั้งไฟ ให้คงอยู่สืบไป ๒. เพื่อความสามัคคี ร่วมมือ ร่วมแรง ร่วมใจของชาวชุมชนบ้านหาดสูง	ชาวชุมชนบ้านหาดสูง เข้าร่วมโครงการ ๓๐๐ คน		15,000	15,000	15,000	15,000	ชาวชุมชนบ้านหาดสูงมีส่วนร่วมในการอนุรักษ์วัฒนธรรม ประเพณีเพิ่มขึ้น	๑.ชาวชุมชนบ้านหาดสูง มีส่วนร่วมอนุรักษ์ประเพณีจุดบั้งไฟให้คงอยู่สืบไป ๒. ทำให้เกิดความรัก ความสามัคคี ร่วมมือ ร่วมแรง ร่วมใจของชาวบ้านหาดสูงหมู่ ๓	กองการศึกษา

ที่	โครงการ	วัตถุประสงค์	ผลผลิต	งบประมาณ					ตัวชี้วัด	ผลลัพธ์	หน่วยงาน รับผิดชอบ
				2561	2562	2563	2564	2,565			
7	โครงการ สืบสานและอนุรักษ์ ประเพณีจุดบั้งไฟเป็นพุทธรูชา	๑.เพื่อส่งเสริม สนับสนุนสืบสาน และอนุรักษ์ประเพณี จุดบั้งไฟเป็นพุทธรูชา ให้คงอยู่สืบไป ๒. เพื่อให้ชาวชุมชนเกิด ความรัก ความสามัคคี ร่วมมือ ร่วมแรง ร่วม ใจ ของชาวชุมชน ตำบลหาดเสี้ยว ได้ ร่วมกันรักษาและ อนุรักษ์ประเพณีให้ สืบทอดไปยังลูกหลาน	ชาวชุมชนเทศบาลตำบล หาดเสี้ยว ๗ ชุมชน เข้าร่วม โครงการ ๑๐๐๐ คน	30,000	30,000	30,000	30,000	30,000	ประชาชนและ นักท่องเที่ยวมี ส่วนร่วมในการ อนุรักษ์ วัฒนธรรม ประเพณีเพิ่มขึ้น	๑.ชาวชุมชนเทศบาล ตำบลหาดเสี้ยว มีส่วน ร่วมอนุรักษ์ประเพณี จุดบั้งไฟให้คงอยู่สืบไป ๒. ทำให้เกิดความรัก ความสามัคคี ร่วมมือ ร่วมแรง ร่วมใจของ ชาวบ้านหาดสูงหมู่ ๓	กอง การศึกษา
8	โครงการจัดงานประเพณีแห่กฐิน ทางน้ำ แข่งเรือ (เฮือช่วง)	๑. เพื่ออนุรักษ์และ สืบสานประเพณีของ ชาวไทยพวนบ้านหาด เสี้ยวให้คงอยู่ตลอดไป ๒. เพื่อส่งเสริมการ ท่องเที่ยวของตำบล หาดเสี้ยวให้เป็นที่ รู้จักกันอย่าง แพร่หลาย ๓. ประชาชนมีความรัก สามัคคี ร่วมมือร่วมใจ กันร่วมสร้างบุญสร้าง กุศลในการทอดกฐิน	๑.ประชาชน นักท่องเที่ยว เข้าร่วมชมและกิจกรรม ประมาณ ๗๐๐ คน ๒. ชุมชนเทศบาลตำบลหาด เสี้ยว จำนวน ๗ ชุมชน เข้า ร่วมประมาณ ๓๐๐ คน ๓. เจ้าภาพทอดกฐิน	100,000	100,000	100,000	100,000	100,000	ประชาชนและ นักท่องเที่ยวมี ส่วนร่วมในการ อนุรักษ์ วัฒนธรรม ประเพณีเพิ่มขึ้น	๑.อนุรักษ์และสืบ สานประเพณีของชาว ไทยพวนบ้านหาด เสี้ยวให้คงอยู่สืบไป ๒. ส่งเสริมการ ท่องเที่ยวของตำบล หาดเสี้ยวให้เป็นที่ รู้จักกันอย่าง แพร่หลายเพิ่มขึ้น ๔. ประชาชนเกิดความรัก ความสามัคคี ร่วมมือ ร่วมใจกันในชุมชน เพิ่มมากขึ้น	กอง การศึกษา

ที่	โครงการ	วัตถุประสงค์	ผลผลิต	งบประมาณ					ตัวชี้วัด	ผลลัพธ์	หน่วยงาน รับผิดชอบ
				2561	2562	2563	2564	2,565			
9	โครงการประเพณีรดน้ำดำหัวผู้สูงอายุ	๑. เพื่อส่งเสริมสุขภาพกาย สุขภาพจิต ตลอดจน การดูแลสุขอนามัยของผู้สูงอายุ ๒. เพื่อเป็นการอนุรักษ์สืบสานประเพณีวัฒนธรรมอันดีงามของท้องถิ่นให้คงอยู่สืบไป	ผู้สูงอายุในเขตชุมชนเทศบาลตำบลหาดเสี้ยว เข้าร่วมกิจกรรม จำนวน ๓๐๐ คน	30,000	20,000	20,000	20,000	20,000	ประชาชนและนักท่องเที่ยวมีส่วนร่วมในการอนุรักษ์วัฒนธรรม ประเพณีเพิ่มขึ้น	๑.สุขภาพกาย สุขภาพจิต ตลอดจนการดูแล สุขอนามัยของผู้สูงอายุดีขึ้น ๒.การอนุรักษ์ และสืบสานประเพณีวัฒนธรรมอันดีงามของท้องถิ่นให้คงอยู่สืบไป	กองการศึกษา
10	โครงการประเพณีแห่ช้างบวชนาคไทยพวนบ้านหาดเสี้ยว	๑.เพื่อเป็นการอนุรักษ์สืบทอดประเพณีและวัฒนธรรมอันดีงามและเสริมสร้างเอกลักษณ์ของชาวไทยพวนบ้านหาดเสี้ยวให้คงอยู่สืบต่อไป ๒. เพื่อเป็นการสนับสนุนและส่งเสริมการท่องเที่ยวเชิงอนุรักษ์ของชาวไทยพวนบ้านหาดเสี้ยว	๑.ช้าง จำนวน ๑๙ เชือก ๒.ชุมชนเทศบาลตำบลเสี้ยวเข้าร่วมจำนวน ๑๐๐๐ คน	100,000	200,000	200,000	200,000	200,000	ประชาชนและนักท่องเที่ยวมีส่วนร่วมในการอนุรักษ์วัฒนธรรม ประเพณีเพิ่มขึ้น	๑.ชุมชนมีความรักสามัคคี ๒.ชุมชนมีรายได้เพิ่มมากขึ้นจากนักท่องเที่ยว	กองการศึกษา

ที่	โครงการ	วัตถุประสงค์	ผลผลิต	งบประมาณ					ตัวชี้วัด	ผลลัพธ์	หน่วยงาน รับผิดชอบ
				2561	2562	2563	2564	2,565			
11	โครงการงานประเพณีสงกรานต์น้ำโยยทานสงกรานต์ศรีสัชชนาลัย	๑.เพื่อเป็นการสนับสนุน ส่งเสริมการท่องเที่ยวด้านประเพณีและวัฒนธรรม ๒. เพื่อแผนการเผยแพร่ประเพณีและวัฒนธรรมอันดีงามของท้องถิ่นให้เป็นที่รู้จักกันแพร่หลาย	ชุมชนเทศบาลตำบลหาดเสี้ยวเข้าร่วมขบวนงานประเพณีสงกรานต์น้ำโยยทานจำนวน ๒๐๐ คน		40,000	40,000	40,000	40,000	ประชาชนและนักท่องเที่ยวมีส่วนร่วมในการอนุรักษ์วัฒนธรรมประเพณีเพิ่มขึ้น	๑.ชุมชนมีความรักสามัคคี ๒.ชุมชนมีรายได้เพิ่มมากขึ้นจากนักท่องเที่ยว	กองการศึกษา
12	โครงการงานย้อนอดีตศรีสัชชนาลัยนุ่งผ้าไทยใส่เงิน ทองโบราณ	๑.เพื่อระลึกถึงคุณงามความดีที่บรรพบุรุษได้สร้างไว้ ๒. เพื่ออนุรักษ์ รักรักษาวัฒนธรรม ประเพณีอันดีงามของชุมชนและย้อนรอยวิถีชีวิตชาวตำบลหาดเสี้ยว	๑.สร้างบ้านจำลองหมู่บ้านตำบลหาดเสี้ยวในอดีต ๒. ชาวชุมชนเทศบาลตำบลหาดเสี้ยวเข้าร่วมกิจกรรม	140,000	150,000	150,000	150,000	150,000	ประชาชนและนักท่องเที่ยวมีส่วนร่วมในการอนุรักษ์วัฒนธรรมประเพณีเพิ่มขึ้น	๑.ชาวชุมชนเทศบาลตำบลหาดเสี้ยว ระลึกถึงคุณงามความดีที่บรรพบุรุษได้สร้างไว้	กองการศึกษา
13	โครงการงานวันของดีศรีสัชชนาลัยและเทศกาลอาหาร	๑.เพื่อส่งเสริมและเผยแพร่ผลผลิตทางการเกษตรของอำเภอศรีสัชชนาลัย ๒. เพื่อส่งเสริมผลิตภัณฑ์ในชุมชนเทศบาลตำบลหาดเสี้ยว	๑.ผลผลิตการเกษตรของอำเภอศรีสัชชนาลัย ๒. ผลิตภัณฑ์ในชุมชนเทศบาลตำบลหาดเสี้ยว		110,000	110,000	110,000	110,000	ประชาชนและนักท่องเที่ยวมีส่วนร่วมในการอนุรักษ์วัฒนธรรมประเพณีเพิ่มขึ้น	จัดขบวนแห่วัฒนธรรมและของดีตำบลหาดเสี้ยว	กองการศึกษา

ที่	โครงการ	วัตถุประสงค์	ผลผลิต	งบประมาณ					ตัวชี้วัด	ผลลัพธ์	หน่วยงาน รับผิดชอบ
				2561	2562	2563	2564	2,565			
14	โครงการ การจัดงานลานวัฒนธรรม กำฟ้าบ้านเฮา	๑. เพื่อส่งเสริมและ เผยแพร่งาน วัฒนธรรมประเพณี ของชาวไทยพวนบ้าน หาดเสี้ยวให้เป็นที่ รู้จักกันอย่าง แพร่หลาย ๒. เพื่อให้ เด็ก และเยาวชนรุ่น หลังเกิดจิตสำนึก และ ร่วมกันรักษาวัฒนธรรม	ชาวชุมชนเทศบาลตำบล หาดเสี้ยว ๗ ชุมชน เข้าร่วม โครงการ ๘๐๐ คน	100,000	100,000	100,000	100,000	100,000	ประชาชนและ นักท่องเที่ยวมี ส่วนร่วมในการ อนุรักษ์ วัฒนธรรม ประเพณีเพิ่มขึ้น	๑.งานประเพณีกำฟ้า ชาวไทยพวนบ้านหาด เสี้ยว ๒. เด็กและ เยาวชนรุ่นหลังเกิด จิตสำนึก	กอง การศึกษา
15	โครงการส่งเสริมคุณธรรม จริยธรรม ปฏิบัติธรรมเฉลิมพระเกียรติฯ	เพื่อให้คณะผู้บริหาร สมาชิกสภาเทศบาล พนักงานเทศบาล และประชาชนในเขต เทศบาลตำบลหาด เสี้ยว ได้เข้าร่วม ปฏิบัติธรรม น้อม เกล้าฯถวายเป็นราช กุศลแด่สมเด็จพระ นางเจ้าสิริกิติ์ พระบรมราชินีนาถ ใน รัชกาลที่ ๙	คณะผู้บริหารสมาชิกสภา เทศบาล พนักงานเทศบาล ทุกคน และพุทธศาสนนิ กชน ในเขตเทศบาลตำบล หาดเสี้ยว จำนวน ๒๐๐ คน	40,000	40,000	40,000	40,000	40,000	ประชาชนและ นักท่องเที่ยวมี ส่วนร่วมในการ อนุรักษ์ วัฒนธรรม ประเพณีเพิ่มขึ้น	คณะผู้บริหาร สมาชิก สภาเทศบาล พนักงาน เทศบาล และ ประชาชนในเขต เทศบาลตำบลหาด เสี้ยว ได้เข้าร่วม ปฏิบัติธรรม น้อม เกล้าฯถวายเป็นราช กุศลแด่สมเด็จพระ นางเจ้าสิริกิติ์ พระบรมราชินีนาถ ใน รัชกาลที่ ๙	กอง การศึกษา

ที่	โครงการ	วัตถุประสงค์	ผลผลิต	งบประมาณ					ตัวชี้วัด	ผลลัพธ์	หน่วยงาน รับผิดชอบ
				2561	2562	2563	2564	2,565			
16	โครงการส่งเสริมสนับสนุนงาน ศาสนา งานอนุรักษ์ศิลปวัฒนธรรม	๑. เพื่อเป็นการ สนับสนุนงานศาสนา ของชุมชน ๒. เพื่อ อนุรักษ์ งาน วัฒนธรรม ประเพณี ท้องถิ่นให้คงอยู่สืบไป	ชุมชนเทศบาลตำบลหาด เสี้ยว	50,000	50,000	50,000	50,000	50,000	ประชาชนและ นักท่องเที่ยวมี ส่วนร่วมในการ อนุรักษ์ วัฒนธรรม ประเพณีเพิ่มขึ้น	๑.สนับสนุนงานดำรง อยู่สืบต่อไป ๒.งาน วัฒนธรรมท้องถิ่น ได้รับการคงอยู่สืบไป	กอง การศึกษา
17	โครงการร่วมอนุรักษ์งานประเพณี ลอยกระทงเผาเทียน เล่นไฟ จังหวัดสุโขทัย	เพื่ออนุรักษ์และ ส่งเสริม ศิลปะวัฒนธรรมและ ขนบธรรมเนียม ประเพณีอันงดงาม ของจังหวัดสุโขทัย ให้ คงอยู่สืบต่อชั่ว ลูกหลาน	ประชาชนในพื้นที่รวมทั้ง นักท่องเที่ยวทั้งในประเทศ และต่างประเทศ ได้ เล็งเห็นคุณค่า	40,000	40,000	40,000	40,000	40,000	ร้อยละของการ ส่งเสริมสนับสนุน วัฒนธรรมประเพณี	เทศบาลตำบลใน จังหวัดสุโขทัยได้ร่วม อนุรักษ์และส่งเสริม ศิลปะ วัฒนธรรม ประเพณีอันดีงามของ จังหวัดสุโขทัยให้คง อยู่สืบต่อชั่วลูกหลาน	กอง การศึกษา
18	โครงการการจัดงานรัฐพิธีและราช พิธีต่างๆ	๑.เพื่อเป็นการร่วม เทิดพระเกียรติ และ ความจงรักภักดีต่อ สถาบันหลักของชาติ ๒. แสดงความรัก สามัคคี ของพสกนิกร ชาวไทย	๑. เทิดพระเกียรติ และ ความจงรักภักดีต่อสถาบัน หลักของชาติ ๒. แสดง ความรัก สามัคคี ของพสก นิกรชาวไทย	30,000	40,000	40,000	40,000	40,000	ร้อยละของการ ส่งเสริมสนับสนุน วัฒนธรรมประเพณี	ประชาชนทุกหมู่เหล่า ได้แสดงออกถึงความ จงรักภักดีต่อสถาบัน ชาติ ศาสนา พระมหากษัตริย์	กอง การศึกษา

ที่	โครงการ	วัตถุประสงค์	ผลผลิต	งบประมาณ					ตัวชี้วัด	ผลลัพธ์	หน่วยงาน รับผิดชอบ
				2561	2562	2563	2564	2,565			
19	โครงการจัดงานสักการะพระแม่ย่า และงานกาชาดจังหวัดสุโขทัย	๑.เพื่อการอนุรักษ์ ฟื้นฟูและส่งเสริม ศิลปวัฒนธรรม ขนบธรรมเนียม ประเพณีอันดีงาม ๒. เพื่อส่งเสริมนโยบาย หนึ่งตำบล หนึ่ง ผลิตภัณฑ์	ประชาสัมพันธ์การ ท่องเที่ยวของจังหวัดสุโขทัย	20,000	20,000	20,000	20,000	20,000	ร้อยละของการ ส่งเสริมสนับสนุน วัฒนธรรมประเพณี	ประชาชนมีความ สำนึกในเอกลักษณ์ ขนบธรรมเนียม ประเพณีของจังหวัด สุโขทัย	กอง การศึกษา
20	โครงการจัดงานประเพณีลอย กระทง เผาเทียน เล่นไฟ	1. เพื่อเป็นการ อนุรักษ์ฟื้นฟูและ ส่งเสริม ศิลปวัฒนธรรม ขนบธรรมเนียม ประเพณีอันดีงามของ ไทย 2. เพื่อเป็นการ เผยแพร่ ประชาสัมพันธ์การ ท่องเที่ยวจังหวัด สุโขทัย 3. เพื่อเป็น การสนองนโยบาย ของรัฐบาลด้าน ส่งเสริมการท่องเที่ยว ของจังหวัด	1. เป็นการอนุรักษ์ฟื้นฟู และส่งเสริมศิลปวัฒนธรรม ขนบธรรมเนียมประเพณี อันดีงามของไทยให้คงอยู่ สืบไป 2. เผยแพร่ ประชาสัมพันธ์การ ท่องเที่ยวจังหวัดสุโขทัย	40,000	40,000	40,000	40,000	40,000	ร้อยละของการ ส่งเสริมสนับสนุน วัฒนธรรม ประเพณี	1. ประเพณี วัฒนธรรมของไทยคง อยู่สืบทอดต่อไป 2. ประชาชนได้มีส่วนใน การอนุรักษ์ฟื้นฟู ศิลปวัฒนธรรมของ ไทย 3. ประชาชนมีรายได้ จากการจำหน่าย สินค้าผลิตภัณฑ์ชุมชน 4. ประชาชนได้มี โอกาสสร้างเครือข่าย และแหล่งจำหน่าย ผลิตภัณฑ์ชุมชน	กอง การศึกษา

ที่	โครงการ	วัตถุประสงค์	ผลผลิต	งบประมาณ					ตัวชี้วัด	ผลลัพธ์	หน่วยงานรับผิดชอบ
				2561	2562	2563	2564	2,565			
<p>ก.ยุทธศาสตร์จังหวัดที่ 1 พัฒนาและยกระดับการท่องเที่ยวรวมรดกโลกเสริมสร้างความสามารถในการแข่งขัน การค้าการลงทุนภาคการ เกษตร ภาคอุตสาหกรรม สินค้าและบริการ และพัฒนาความเชื่อมโยงโครงข่ายคมนาคมและโลจิสติกส์</p> <p>ข.ยุทธศาสตร์การพัฒนาของ อปท. ในเขตจังหวัดที่ 5 ยุทธศาสตร์การส่งเสริมและสืบสานศาสนา วัฒนธรรมประเพณีภูมิปัญญาท้องถิ่น และการท่องเที่ยวอย่างยั่งยืน</p> <p>2. ยุทธศาสตร์การพัฒนาระบบการศึกษา ศาสนา ศิลปวัฒนธรรมประเพณีท้องถิ่น กีฬา นันทนาการ และการท่องเที่ยว</p>											
2.2 แผนงานการศึกษา วัฒนธรรมและนันทนาการ											
21	โครงการแข่งขันกีฬาเปตอง "ชุมชนสัมพันธ์คัพ"	1. เพื่อส่งเสริมให้เยาวชนและประชาชนรู้จักใช้เวลาว่างให้เกิดประโยชน์ และหันมาสนใจการเล่นกีฬา ทางไกลยาเสพติด 2. เพื่อส่งเสริมให้เยาวชนและประชาชนได้ใช้ทักษะการเล่นกีฬาอย่างเต็มกำลัง ความสามารถภายใต้กติกาที่กำหนดและเกิดความสามัคคีในหมู่คณะ 3. เพื่อสร้างความสัมพันธ์อันดีระหว่างเทศบาลตำบลหาดเสี้ยวกับชุมชน และให้ชุมชนได้มีส่วนร่วมกิจกรรมเล่นกีฬาอย่างถูกต้อง	เยาวชนและประชาชนทั่วไปในเขตเทศบาลตำบลหาดเสี้ยวเข้าร่วมแข่งขันกีฬาเปตอง และเจ้าหน้าที่จำนวน 150 คน	80,000	80,000	80,000	80,000	80,000	เยาวชนและประชาชนทั่วไปในเขตเทศบาลตำบลหาดเสี้ยวร่วมแข่งขันกีฬาเปตอง	1. เยาวชนและประชาชนรู้จักใช้เวลาว่างให้เกิดประโยชน์ และหันมาสนใจกีฬาทางไกลยาเสพติดกันมากขึ้น 2. เยาวชนและประชาชนได้ใช้ทักษะทางด้านการเล่นกีฬาเปตองอย่างเต็มกำลัง ความสามารถ มีน้ำใจ เป็นนักกีฬา เกิดความสามัคคีในหมู่คณะเพิ่มขึ้น 3. เกิดความสัมพันธ์อันดีระหว่างเทศบาลตำบลหาดเสี้ยวกับชุมชน และชุมชนได้มีส่วนร่วม	กองการศึกษา

ที่	โครงการ	วัตถุประสงค์	ผลผลิต	งบประมาณ					ตัวชี้วัด	ผลลัพธ์	หน่วยงาน รับผิดชอบ
				2561	2562	2563	2564	2,565			
22	โครงการแข่งขันกีฬานักเรียนต้านภัยยาเสพติด	1. เพื่อส่งเสริมและพัฒนาผู้เรียน มีสุขนิสัย สุขภาพกาย และสุขภาพจิตที่ดี 2. เพื่อเป็นการเพิ่มศักยภาพทางด้านสุขภาพไปสู่ความเป็นเลิศทางการกีฬา 3. เพื่อให้นักเรียนเกิดความตระหนักปรับเปลี่ยนพฤติกรรม ออกกำลังกาย และห่างไกลยาเสพติด	นักเรียนโรงเรียนเมืองเซลียงทุกคนมีสุขภาพและสมรรถภาพทางกายดีขึ้น อย่างน้อยร้อยละ 90	15,000	15,000	15,000	15,000	15,000	นักเรียนโรงเรียนเมืองเซลียงทุกคนมีสุขภาพและสมรรถภาพทางกายดีขึ้น	1. นักเรียนอย่างน้อยร้อยละ 90 สามารถนำความรู้จากการเข้าร่วมกิจกรรมไปใช้ให้เกิดประโยชน์ในชีวิตประจำวัน 2. นักเรียนอย่างน้อยร้อยละ 90 มีเจตคติที่ดีต่อกิจกรรมทางพลศึกษา	กองการศึกษา

ที่	โครงการ	วัตถุประสงค์	ผลผลิต	งบประมาณ					ตัวชี้วัด	ผลลัพธ์	หน่วยงาน รับผิดชอบ
				2561	2562	2563	2564	2,565			
23	โครงการแข่งขันกีฬาด้านยาเสพติด โรงเรียนอนุบาลศรีสะเกษ (บ้าน หาดสูง)	1. เพื่อให้นักเรียนมี ทักษะเบื้องต้นด้าน กีฬาที่มีความ คล่องแคล่วว่องไว มี ทักษะประสาท สัมพันธ์ที่ดี 2. เพื่อให้นักเรียนเห็น ความสำคัญของการ ออกกำลังกายและ เห็นคุณค่าในตนเอง มีความมั่นใจ กล้า แสดงออกอย่าง เหมาะสม 3. เพื่อให้ นักเรียนมีน้ำหนั กส่วนสูงและมี สมรรถภาพทางกาย ตามเกณฑ์มาตรฐาน 4. เพื่อให้นักเรียนใช้ เวลาว่างให้เป็น ประโยชน์ และ ห่างไกลยาเสพติด	1. เพื่อให้นักเรียนโรงเรียน อนุบาลศรีสะเกษ(บ้าน หาดสูง)ได้เข้าร่วมใน โครงการทุกคน 2. เพื่อให้ นักเรียนมีทักษะในด้านกีฬา เพิ่มขึ้น มีน้ำหนัก ส่วนสูง และมีสมรรถภาพ ทางกาย ตามเกณฑ์มาตรฐาน 3. เพื่อให้นักเรียนใช้เวลาว่าง ให้เป็นประโยชน์ และ ห่างไกลยาเสพติด	10,000	10,000	10,000	10,000	10,000	นักเรียนโรงเรียน อนุบาลศรีสะเกษ ลัย(บ้านหาดสูง) ทุกคนมีสุขภาพ และสมรรถภาพ ทางกายดีขึ้น	1. นักเรียนได้รับการ พัฒนาทางด้านกีฬา 2. นักเรียนเห็น ความสำคัญของการ ออกกำลังกาย มี ความมั่นใจ กล้า แสดงออกอย่าง เหมาะสม 3. นักเรียนมีน้ำหนัก ส่วนสูงและมี สมรรถภาพทางกาย ตามเกณฑ์มาตรฐาน 4. นักเรียนใช้เวลาว่าง ให้เป็นประโยชน์และ ห่างไกลยาเสพติด	กอง การศึกษา

ที่	โครงการ	วัตถุประสงค์	ผลผลิต	งบประมาณ					ตัวชี้วัด	ผลลัพธ์	หน่วยงาน รับผิดชอบ
				2561	2562	2563	2564	2,565			
24	โครงการส่งเสริมกีฬาเพื่อสร้าง สุขภาพนักเรียน	1. เพื่อสร้างเสริม พัฒนาสุขภาพ นักเรียนให้มีความ พร้อมทางด้าน ร่างกายและจิตใจ มี สมรรถภาพทางกาย ตามเกณฑ์มาตรฐาน เล่นกีฬาได้อย่าง ถูกต้อง มีน้ำใจเป็น นักกีฬา มีความ สามัคคีในหมู่คณะ 2. เพื่อให้นักเรียนมี น้ำหนักร่างกายสูงและ สมรรถภาพทางกาย ตามเกณฑ์มาตรฐาน 3. เพื่อให้นักเรียนใช้ เวลาว่างให้เกิด ประโยชน์และ ห่างไกลยาเสพติด	1. นักเรียนโรงเรียนหาด เสี้ยววิทยาทุกคนพัฒนา สุขภาพตามความถนัดได้ ถูกต้อง มีน้ำใจเป็นนักกีฬา มีความสามัคคีในหมู่คณะ ร้อยละ 80	10,000	10,000	10,000	10,000	10,000	นักเรียนโรงเรียน หาดเสี้ยววิทยา ทุกคนมีสุขภาพ และสมรรถภาพ ทางกายดีขึ้น	1. นักเรียนทุกคนเล่น กีฬาตามความถนัดได้ อย่างถูกต้อง มีน้ำใจ เป็นนักกีฬา มีความ สามัคคีในหมู่คณะ 2. นักเรียนมีน้ำหนัก ส่วนสูง และมี สมรรถภาพทางกาย ตามเกณฑ์ที่กำหนดไว้ 3. นักเรียนใช้เวลา ว่างให้เกิดประโยชน์ และห่างไกลยาเสพติด	กอง การศึกษา

ที่	โครงการ	วัตถุประสงค์	ผลผลิต	งบประมาณ					ตัวชี้วัด	ผลลัพธ์	หน่วยงาน รับผิดชอบ
				2561	2562	2563	2564	2,565			
25	โครงการแหล่งการเรียนรู้ภูมิปัญญาท้องถิ่นในโรงเรียน	1. เพื่อให้นักเรียนรักและหวงแหน เห็นคุณค่าของภูมิปัญญาท้องถิ่น 2. เพื่อให้นักเรียนเกิดความคิดรวบยอดเกี่ยวกับสิ่งต่างๆ ที่เกิดจากการเรียนรู้จากภูมิปัญญาท้องถิ่น	นักเรียนโรงเรียนอนุบาลศรีสัชชาลัย(บ้านหาดสูง) รักและหวงแหน เห็นคุณค่าของภูมิปัญญาท้องถิ่น และเกิดความคิดรวบยอดเกี่ยวกับสิ่งต่างๆ ที่เกิดจากการเรียนรู้จากภูมิปัญญาท้องถิ่น			20,000	20,000	20,000	ร้อยละ 90 นักเรียนโรงเรียนอนุบาลศรีสัชชาลัย(บ้านหาดสูง) รักและหวงแหน เห็นคุณค่าของภูมิปัญญาท้องถิ่น และเกิดความคิดรวบยอดเกี่ยวกับสิ่งต่างๆ ที่เกิดจากการเรียนรู้จากภูมิปัญญาท้องถิ่น	1. นักเรียนเกิดการเรียนรู้ที่แปลกใหม่ ช่วยเสริมทักษะให้นักเรียนเกิดองค์ความรู้ 2. นักเรียนมีความรู้เกี่ยวกับภูมิปัญญาท้องถิ่น	กองการศึกษา
26	โครงการจัดหาเครื่องออกกำลังกายพร้อมติดตั้ง	เพื่อส่งเสริมและสนับสนุนการออกกำลังกายของประชาชนชุมชนบ้านหาดเสี้ยวเหนือ และชุมชนบ้านหนองอ้อ	2. เพื่อให้นักเรียนมีน้ำหนักร่างกายสูงและสมรรถภาพทางกายตามเกณฑ์มาตรฐาน 3. เพื่อให้นักเรียนใช้เวลาว่างให้เกิดประโยชน์และห่างไกลยาเสพติด	100,000	100,000	100,000	100,000	100,000	จำนวนประชาชนได้รับการพัฒนาด้านร่างกายเพิ่มขึ้น	ประชาชนชุมชนบ้านหาดเสี้ยวเหนือ และชุมชนบ้านหนองอ้อม พัฒนาการด้านร่างกาย ดีขึ้นและห่างไกลยาเสพติด	กองการศึกษา

ที่	โครงการ	วัตถุประสงค์	ผลผลิต	งบประมาณ					ตัวชี้วัด	ผลลัพธ์	หน่วยงาน รับผิดชอบ
				2561	2562	2563	2564	2,565			
27	โครงการจัดหาเครื่องเล่นสนามพร้อมติดตั้ง	เพื่อส่งเสริมและกระตุ้นพัฒนาการทางด้านร่างกาย กล้ามเนื้อ อารมณ์ และสติปัญญาของเด็กๆ ชุมชนบ้านหาดสูง และชุมชนบ้านหนองอ้อ	จัดหาเครื่องเล่นสนาม จำนวน 2 ชุมชน	50,000	50,000	50,000	50,000	50,000	จำนวนเด็กในชุมชนบ้านหาดสูง และชุมชนบ้านหนองอ้อมีพัฒนาการด้านร่างกาย กล้ามเนื้อ อารมณ์และสติปัญญาดีขึ้น	เด็กในชุมชนบ้านหาดสูงและชุมชนบ้านหนองอ้อมีพัฒนาการด้านร่างกาย กล้ามเนื้อ อารมณ์ และสติปัญญา	กองการศึกษา
28	โครงการส่งเสริมการท่องเที่ยว	1. เพื่อเพิ่มศักยภาพการบริหารจัดการท่องเที่ยว 2. เพื่อส่งเสริมการท่องเที่ยวในชุมชนให้เกิดความยั่งยืนและสร้างรายได้ให้แก่ชุมชน	ชาวชุมชนและคณะกรรมการส่งเสริมการท่องเที่ยว	30,000	30,000	30,000	30,000	30,000	ชาวชุมชนและคณะกรรมการส่งเสริมการท่องเที่ยวร่วมกันบริหารจัดการท่องเที่ยว	1. ศักยภาพการบริหารจัดการท่องเที่ยวเพิ่มขึ้น 2. การท่องเที่ยวในชุมชนเกิดความยั่งยืนและสร้างรายได้ให้แก่ชุมชนเพิ่มขึ้น	กองการศึกษา
29	โครงการก่อสร้างปรับปรุงศูนย์บริการประชาชนและที่จอดรถประจำทาง หมู่ 1 ตำบลหาดเสี้ยว	1. เพื่อใช้เป็นที่ประชาสัมพันธ์ 2. บริการนักท่องเที่ยว และประชาชนที่มารอรถประจำทาง	ปรับปรุงอาคารศูนย์บริการประชาชน	3,000,000	3,000,000				ร้อยละของการปรับปรุงศูนย์บริการประชาชน	บริการข้อมูลข่าวสาร รวมถึงการให้บริการนักท่องเที่ยว ประชาชนที่มารอรถประจำทาง	กองการศึกษา
			รวม 29 โครงการ	4,117,000	4,392,000	1,412,000	1,412,000	1,412,000			

ที่	โครงการ	วัตถุประสงค์	ผลผลิต	งบประมาณ					ตัวชี้วัด	ผลลัพธ์	หน่วยงาน รับผิดชอบ
				2561	2562	2563	2564	2,565			
<p>ก.ยุทธศาสตร์จังหวัดที่ 1 พัฒนาและยกระดับการท่องเที่ยวมรดกโลกเสริมสร้างความสามารถในการแข่งขัน การค้าการลงทุนภาคการ เกษตร ภาคอุตสาหกรรม สินค้าและบริการ และพัฒนาความเชื่อมโยงโครงข่ายคมนาคม และโลจิสติกส์</p> <p>ข.ยุทธศาสตร์การพัฒนาของ อปท. ในเขตจังหวัดที่ 2 ยุทธศาสตร์การส่งเสริมอาชีพและเศรษฐกิจสร้างสรรค์</p>											
3. ยุทธศาสตร์การพัฒนาเศรษฐกิจ											
3.1. แผนงานสร้างความเข้มแข็งของชุมชน											
1	โครงการส่งเสริมอาชีพให้กลุ่มสตรี, กลุ่มผู้สูงอายุ และกลุ่มคนพิการ และประชาชนทั่วไป	ส่งเสริมการประกอบอาชีพให้กลุ่มสตรี, กลุ่มผู้สูงอายุ และกลุ่มคนพิการ และประชาชนทั่วไปในเขตเทศบาล	ส่งเสริมสนับสนุนให้สตรี คนชรา และประชาชนที่ว่างงาน มีงานทำ	100,000	100,000	100,000	100,000	100,000	สตรี คนชรา และประชาชนที่ว่างงานมีงานทำ	สตรี ผู้สูงอายุ และกลุ่มคนพิการ และประชาชนทั่วไปในเขตเทศบาล มีงานทำ มีรายได้เพิ่มขึ้น	สำนักปลัดเทศบาล
2	โครงการส่งเสริมสนับสนุนการฟื้นฟูการทอผ้าของชุมชนในเขตเทศบาล	ส่งเสริมการประกอบอาชีพและเพิ่มรายได้ให้กับชุมชนในเขตเทศบาล	- กลุ่มทอผ้า ทุกชุมชน	50,000	50,000	50,000	50,000	50,000	กลุ่มส่งเสริมอาชีพมีรายได้เพิ่มขึ้น	- กลุ่มอาชีพได้มีการพัฒนา อาชีพมีรายได้เพิ่ม	สำนักปลัดเทศบาล
3	โครงการขยายผลศูนย์การเรียนรู้โครงการอันเนื่องมาจากพระราชดำริระดับอำเภอต้นแบบ	- เพื่อส่งเสริมการแก้ไขปัญหาความยากจนเชิงบูรณาการ	- ชุมชนในเขตเทศบาล	50,000	50,000	50,000	50,000	50,000	-ประชาชนในพื้นที่มีรายได้เพิ่มขึ้นบนพื้นฐานเศรษฐกิจพอเพียง	- ประชาชนในชุมชนมีอาชีพและมีรายได้เพิ่มมากขึ้น	สำนักปลัดเทศบาล
4	โครงการสนับสนุนศูนย์ถ่ายทอดเทคโนโลยีเกษตรประจำตำบลเสี้ยว	- เพื่อสนับสนุนศูนย์บริการและถ่ายทอดเทคโนโลยีเกษตรประจำตำบลเสี้ยว	- ส่งเสริมและพัฒนาอาชีพให้กับเกษตรกรตำบลเสี้ยว	30,000	30,000	30,000	30,000	30,000	-พัฒนาเกษตรกรในพื้นที่	- พัฒนาการเกษตรระดับตำบลให้มีประสิทธิภาพ	สำนักปลัดเทศบาล

ที่	โครงการ	วัตถุประสงค์	ผลผลิต	งบประมาณ					ตัวชี้วัด	ผลลัพธ์	หน่วยงาน รับผิดชอบ
				2561	2562	2563	2564	2,565			
5	โครงการปลูกพืชผักสวนครัวปลอดสารพิษ แบบเศรษฐกิจพอเพียง ในพื้นที่เทศบาลตำบลหาดเสี้ยว	- เพื่อให้ราษฎรมีอาชีพเสริมและได้บริโภคพืชผักสวนครัวที่ ปลอดภัยปลอดสารพิษ	ชุมชนในเขตเทศบาล	30,000	30,000	30,000	30,000	30,000	-ประชาชนในพื้นที่ที่มีรายได้เพิ่มขึ้น	- ชุมชนมีอาชีพเสริมและเพิ่มรายได้	สำนักปลัดเทศบาล
6	โครงการส่งเสริมการเรียนรู้และพัฒนาหมู่บ้านตามแนวเศรษฐกิจพอเพียงและการเกษตรทฤษฎีใหม่แบบผสมผสาน	- เพิ่มพูนและแลกเปลี่ยนความรู้ด้านการพัฒนาหมู่บ้านตามแนวเศรษฐกิจพอเพียง	-ชุมชนในเขตเทศบาล จำนวน 7 ชุมชน	70,000	70,000	70,000	70,000	70,000	-ประชาชนในพื้นที่ที่มีความรู้เกี่ยวกับเศรษฐกิจพอเพียงเพิ่มขึ้น	-ชุมชนมีความรู้มาพัฒนาหมู่บ้านตามแนวเศรษฐกิจพอเพียง	สำนักปลัดเทศบาล
7	โครงการฝึกอบรมการผลิตปุ๋ยและการให้ความรู้เรื่องการใช้สารเคมีให้ชุมชนในเขตเทศบาลตำบลหาดเสี้ยว	- เพื่อให้เกษตรกรมีความรู้ในการผลิตปุ๋ยชีวภาพไว้ใช้เอง - เพื่อให้เกษตรกรมีความรู้ในการใช้สารเคมีได้อย่างปลอดภัย	- เกษตรกรเข้าร่วมโครงการ จำนวน 100 คน	50,000	50,000	50,000	50,000	50,000	-เกษตรกรมีปุ๋ย ชีวภาพไว้ใช้ ลดต้นทุนและค่าใช้จ่าย	- เกษตรกรมีความรู้ในการใช้สารเคมีและผลิตปุ๋ยชีวภาพไว้ใช้เอง	สำนักปลัดเทศบาล
8	โครงการสนับสนุนกลุ่มส่งเสริมอาชีพต่างๆ (ต่อยอด)	เพื่อสนับสนุนให้ชุมชนมีรายได้ที่ยั่งยืน	กลุ่มส่งเสริมอาชีพในเขตเทศบาลฯ	30,000	30,000	30,000	30,000	30,000	ประชาชนในพื้นที่ที่มีรายได้เพิ่มขึ้น	- ทำให้ประชาชนได้มีรายได้เพิ่มมากขึ้น	สำนักปลัดเทศบาล
9	โครงการจัดทำแผงลอยเคลื่อนที่ชุมชนบ้าน หาดเสี้ยวเหนือ หมู่ที่ 2 ตำบลหาดเสี้ยว	- เพื่อให้ชุมชนใช้เป็นที่จำหน่ายผักปลอดสารพิษ	แผงขายของ ขนาดกว้าง 1.20 เมตรยาว 2 เมตร สูง 2 เมตร จำนวน 3 หลัง	18,000					-ประชาชนในพื้นที่ที่มีรายได้เพิ่มขึ้น มีช่องทางในการค้าขาย	- ทำให้ประชาชนได้มีรายได้เพิ่มมากขึ้น	สำนักปลัดเทศบาล

ที่	โครงการ	วัตถุประสงค์	ผลผลิต	งบประมาณ					ตัวชี้วัด	ผลลัพธ์	หน่วยงาน รับผิดชอบ
				2561	2562	2563	2564	2,565			
10	โครงการค่าใช้จ่ายปรับปรุงพื้นที่ศูนย์เรียนรู้เศรษฐกิจพอเพียง หมู่ที่ 2 ตำบลหาดเสี้ยว	เพื่อให้กลุ่มอาชีพต่าง ๆ มีสถานที่อย่างพอเพียง	เทพื้น คสล. ขนาดกว้าง 8 เมตร ยาว 10 เมตร หนา 0.80 เมตร พื้นที่ คสล. ไม่น้อยกว่า 80 ตร.ม.	30,000					มีศูนย์การเรียนรู้เศรษฐกิจพอเพียง	- ทำให้ประชาชนได้มีรายได้เพิ่มมากขึ้น	สำนัก ปลัดเทศบาล
11	โครงการพัฒนาผลิตภัณฑ์/ภูมิปัญญาท้องถิ่นและประกวดผลิตภัณฑ์ท้องถิ่น สินค้า OTOP	- เพื่อส่งเสริมการจำหน่ายสินค้าและส่งเสริมภูมิปัญญาท้องถิ่น	- ผลิตภัณฑ์/ภูมิปัญญาท้องถิ่น ได้รับการส่งเสริมจาก ภาครัฐและประชาชน - ผลผลิตสินค้าออกมาสู่ตลาด มีคุณภาพที่ดียิ่งขึ้น	30,000	30,000	30,000	30,000	30,000	ผลิตภัณฑ์มีคุณภาพยิ่งขึ้น	- ผลิตภัณฑ์/ภูมิปัญญาท้องถิ่นได้รับการส่งเสริมจาก ภาครัฐและประชาชน - ทำให้ได้สินค้าของท้องถิ่นที่มีคุณภาพมากยิ่งขึ้น	สำนัก ปลัดเทศบาล
12	โครงการจัดหาตลาดรองรับผลิตภัณฑ์	- เพื่อหาตลาดรองรับผลิตภัณฑ์ของกลุ่มอาชีพเพื่อเพิ่มรายได้และส่งเสริมอาชีพแก่ราษฎรให้มีความเป็นอยู่ดีขึ้น	- จัดหาตลาดและประชาสัมพันธ์ด้านการตลาดในการจัดจำหน่าย	50,000					- เพิ่มช่องทางในการค้ามากขึ้น มีรายได้เพิ่มขึ้น	- ราษฎรในเขตเทศบาลมีรายได้เพิ่มมากขึ้น	สำนัก ปลัดเทศบาล
13	โครงการความร่วมมือภาครัฐเอกชน ขยายตลาดสินค้าท้องถิ่น	- เพื่อส่งเสริมการจำหน่ายสินค้าท้องถิ่นและส่งเสริมภูมิปัญญาท้องถิ่น	เผยแพร่สินค้าที่จำหน่ายในท้องถิ่นให้นักท่องเที่ยวและประชาชนได้ทราบและขยายไปสู่ส่วนกลางให้มีความรู้จกมากยิ่งขึ้น	20,000	20,000	20,000	20,000	20,000	- มีสินค้าท้องถิ่นจำหน่ายหลากหลายขึ้น	- ทำให้ประชาชนได้ทราบถึงสินค้าท้องถิ่นดียิ่งขึ้น	สำนัก ปลัดเทศบาล

ที่	โครงการ	วัตถุประสงค์	ผลผลิต	งบประมาณ					ตัวชี้วัด	ผลลัพธ์	หน่วยงาน รับผิดชอบ
				2561	2562	2563	2564	2,565			
14	โครงการส่งเสริมกิจกรรม นันทนาการเพื่อส่งเสริมคุณภาพ ชีวิตในชุมชนเทศบาลตำบลหาเสี้ยว	- เพื่อให้ชุมชนมี กิจกรรมนันทนาการ ร่วมกันมีความรักความ สามัคคีในชุมชน	ชุมชนในเขตเทศบาล			10,000	10,000	10,000	ประชาชนในพื้นที่ มีคุณภาพชีวิตที่ดี ขึ้นและมีความ สามัคคีในชุมชน	- ทำให้ประชาชน ได้รับคุณภาพชีวิตที่ดี เกิดความรักความ สามัคคี	สำนัก ปลัดเทศบาล
			รวม 14 โครงการ	558,000	460,000	470,000	470,000	470,000			
ก.ยุทธศาสตร์จังหวัดที่ 2 พัฒนาคน คุณภาพชีวิต และสังคม สู่เมืองอารยธรรมและความสุขอย่างยั่งยืน ข.ยุทธศาสตร์การพัฒนาของ อปท. ในเขตจังหวัดที่ 3 การพัฒนาด้านการส่งเสริมและพัฒนาคุณภาพชีวิต ส่งเสริมการศึกษาและสุขภาพที่ดี											
4. ยุทธศาสตร์การพัฒนาคุณภาพชีวิตและคุณค่าทางสังคม											
4.1. แผนงานงบกลาง											
1	ส่งเสริมและสนับสนุน กองทุน สวัสดิการชุมชน กลุ่มออมทรัพย์ และกองทุนต่าง ๆ ในชุมชน	- เพื่อเป็นแหล่งเงินทุน ใน การประกอบ อาชีพของชุมชน - เพื่อส่งเสริมและ สนับสนุนกองทุน สวัสดิการชุมชน	- ชุมชนในเขตเทศบาล	100,000	100,000	100,000	100,000	100,000	-ประชาชนใน พื้นที่ที่มีคุณภาพ ชีวิตที่ดีขึ้น	- คนในชุมชนมีแหล่ง เงินทุนในการ ประกอบอาชีพ -คน ในชุมชนมีคุณภาพ ชีวิตที่ดีขึ้น	สำนัก ปลัดเทศบาล
2	โครงการสงเคราะห์เบี้ยยังชีพ ผู้สูงอายุในเขตเทศบาลตำบลหา เสี้ยว	- เพื่อให้ผู้สูงอายุใน เขต เทศบาล มี คุณภาพชีวิตที่ดี	- ผู้สูงอายุในเขตเทศบาล	7,500,000	7,500,000	7,500,000	7,500,000	7,500,000	- ผู้สูงอายุในเขต เทศบาล	- สามารถช่วยเหลือ ให้ผู้สูงอายุในเขต เทศบาล มีคุณภาพ ชีวิตที่ดีขึ้น	สำนัก ปลัดเทศบาล

ที่	โครงการ	วัตถุประสงค์	ผลผลิต	งบประมาณ					ตัวชี้วัด	ผลลัพธ์	หน่วยงาน รับผิดชอบ
				2561	2562	2563	2564	2,565			
3	โครงการสงเคราะห์เบี้ยยังชีพผู้พิการในเขตเทศบาลตำบลหาดเสี้ยว	เพื่อให้ผู้พิการในเขตเทศบาล มีคุณภาพชีวิตที่ดี	ผู้พิการในเขตเทศบาล	420,000	420,000	420,000	420,000	420,000	ผู้พิการมีคุณภาพชีวิตที่ดีขึ้น	สามารถช่วยเหลือให้ผู้พิการในเขตเทศบาลมีคุณภาพชีวิตที่ดี	สำนัก ปลัดเทศบาล
4	โครงการสงเคราะห์ผู้ติดเชื้อเอชไอวี ผู้ป่วยเอดส์ และครอบครัว	- เพื่อให้ผู้ติดเชื้อเอชไอวี ผู้ป่วยเอดส์ และครอบครัว มีคุณภาพชีวิตที่ดีขึ้น	- ผู้ติดเชื้อเอชไอวี ผู้ป่วยเอดส์ และครอบครัวในเขตเทศบาล	60,000	60,000	60,000	60,000	60,000	-ผู้ติดเชื้อมีคุณภาพชีวิตที่ดีขึ้น	- สามารถช่วยเหลือให้ผู้ติดเชื้อเอชไอวี ผู้ป่วยเอดส์ และครอบครัวมีคุณภาพชีวิตที่ดีขึ้น	สำนัก ปลัดเทศบาล
			รวม 4 โครงการ	8,080,000	8,080,000	8,080,000	8,080,000	8,080,000			
4. ยุทธศาสตร์การพัฒนาคูณภาพชีวิตและคุณค่าทางสังคม											
4.2. แผนงานบริหารงานทั่วไป											
1	โครงการในการปกป้องสถาบันสำคัญของชาติ เพื่อความสมานฉันท์ของประชาชนในเขตเทศบาลตำบลหาดเสี้ยว	- เพื่อให้ประชาชนได้มีโอกาสร่วมกิจกรรมในการแสดงออกถึงความจงรักภักดีต่อสถาบันชาติ ศาสนา พระมหากษัตริย์	-ประชาชนในเขต เทศบาล	50,000	50,000	50,000	50,000	50,000	ประชาชนร่วมแสดงออกถึงความจงรักภักดีต่อสถาบันชาติ ศาสนา พระมหากษัตริย์	- ประชาชนได้แสดงออกถึงความจงรักภักดี และเทิดทูนพระเกียรติคุณของพระบาทสมเด็จพระเจ้าอยู่หัว - ประชาชนมีความรักและสมานสามัคคีกัน	สำนัก ปลัดเทศบาล
			รวม 1 โครงการ	50,000	50,000	50,000	50,000	50,000			

ที่	โครงการ	วัตถุประสงค์	ผลผลิต	งบประมาณ					ตัวชี้วัด	ผลลัพธ์	หน่วยงาน รับผิดชอบ
				2561	2562	2563	2564	2,565			
4. ยุทธศาสตร์การพัฒนาคูณภาพชีวิตและคุณค่าทางสังคม											
4.3. แผนงานการรักษาความสงบภายใน											
1	โครงการจัดตั้งศูนย์ช่วยเหลือและ อำนวยความสะดวกในช่วงเทศกาล ปีใหม่ และสงกรานต์	- เพื่อช่วยเหลือ อำนวยความสะดวก ประชาชนและ นักท่องเที่ยวในช่วง เทศกาลและเพื่อ ป้องกันและลด อุบัติเหตุทางถนน	- เพื่อป้องกันและลด อุบัติเหตุทางถนนในช่วง เทศกาลปีใหม่ และช่วง สงกรานต์ ให้ลดน้อยลง	50,000	50,000	50,000	50,000	50,000	ประชาชนมีความ ปลอดภัยในการ ใช้รถใช้ถนน	- ลดอุบัติเหตุทางถนน ให้ลดน้อยลง	ฝ่ายป้องกัน สำนักปลัด
2	โครงการช่วยเหลือผู้ประสบภัย ธรรมชาติเพื่อแก้ไขความเดือดร้อน ของประชาชนที่เกิดจาก สาธารณ ภัยต่าง ๆ	- เพื่อช่วยเหลือ ผู้ประสบภัยธรรมชาติ เพื่อแก้ไขความ เดือดร้อนของ ประชาชนที่เกิดจาก สาธารณภัย	- ประชาชนที่ประสบ ภัย ธรรมชาติในเขตเทศบาล	100,000	100,000	100,000	100,000	100,000	ประชาชนได้รับ ความช่วยเหลือ ทันทีที่เกิดสา ธารณภัย	- ผู้ประสบภัยได้รับ การช่วยเหลือ	ฝ่ายป้องกัน สำนักปลัด
3	โครงการอุดหนุนการปฏิบัติงาน ด้านความมั่นคงและความสงบ เรียบร้อย	- เพื่ออุดหนุนการ ปฏิบัติงานด้านความ มั่นคงและ ความสงบ เรียบร้อย	- การปฏิบัติงานด้าน ความ มั่นคงและความสงบ เรียบร้อย มีประสิทธิภาพ มากยิ่งขึ้น	30,000	30,000	30,000	30,000	30,000	ชุมชนมีความ มั่นคงและความ สงบเรียบร้อย	- การปฏิบัติงานด้าน ความมั่นคงและความ สงบเรียบร้อย มี ประสิทธิภาพมาก ยิ่งขึ้น	ฝ่ายป้องกัน สำนักปลัด

ที่	โครงการ	วัตถุประสงค์	ผลผลิต	งบประมาณ					ตัวชี้วัด	ผลลัพธ์	หน่วยงานรับผิดชอบ
				2561	2562	2563	2564	2,565			
4	โครงการจัดตั้งอาสาสมัครชุมชนป้องกันตนเองและให้การสนับสนุนหน่วยงานที่เกี่ยวข้องในการป้องกันชุมชน	- เพื่อเสริมสร้างความมั่นคงและความปลอดภัยในชีวิตและทรัพย์สินประชาชนและนักท่องเที่ยว	- กลุ่มอาสาสมัครชุมชนป้องกันตนเอง - เพื่อเสริมสร้างความมั่นคงและความปลอดภัยในชีวิตและทรัพย์สินประชาชนและนักท่องเที่ยว	50,000	50,000	50,000	50,000	50,000	มีความปลอดภัยในการดำรงชีวิตประจำวันของประชาชน	- ประชาชนและนักท่องเที่ยว มีความปลอดภัยในชีวิตและทรัพย์สินมากขึ้น	ฝ่ายป้องกันสำนักปลัด
5	โครงการแก้ไขปัญหอาชญากรรมด้วยระบบกล้องโทรทัศน์วงจรปิด (CCTV System) เทศบาลตำบลหาดเสี้ยว ประจำปีงบประมาณ ๒๕๖๓	เพื่อแก้ไขปัญหอาชญากรรม	ติดตั้งกล้องวงจรปิด (CCTV) จำนวน ๓ จุด จำนวนกล้อง ๙ ตัว			499,520			มีความปลอดภัยในชีวิตและทรัพย์สิน	๑. อัตราการเกิดอาชญากรรมลดลงหรือไม่ เกิดขึ้นเลย ๒. ประชาชนมีความปลอดภัยในชีวิตและทรัพย์สิน	ฝ่ายป้องกันสำนักปลัด
			รวม 5 โครงการ	230,000	230,000	729,520	230,000	230,000			

4. ยุทธศาสตร์การพัฒนาคูณภาพชีวิตและคุณค่าทางสังคม

4.4. แผนงานสร้างความเข้มแข็งของชุมชน											
1	โครงการรณรงค์ให้ความรู้ ด้านยาเสพติด	- ป้องกันและแก้ไขปัญหายาเสพติด	- ประชาชนในเขตเทศบาล	70,000	70,000	70,000	70,000	70,000	เยาวชนประชาชนไม่ไปเกี่ยวข้องกับยาเสพติด	- ทำให้ปัญหา ยาเสพติดลดน้อยลงหรือหมดไป	สำนักปลัดเทศบาล
2	โครงการจัดกิจกรรมแข่งขันกีฬา ด้านยาเสพติด	- เพื่อให้เยาวชนและประชาชนรู้จักใช้เวลาว่างให้เป็นประโยชน์ห่างไกลยาเสพติด	- จัดกิจกรรมแข่งขันกีฬา ด้านยาเสพติด ประชาชนเด็กและเยาวชนในเขตเทศบาล	50,000	50,000	50,000	50,000	50,000	- เพื่อให้เยาวชนและประชาชนรู้จักใช้เวลาว่างให้เป็นประโยชน์ห่างไกลยาเสพติด	- ประชาชน เด็กและเยาวชน ให้ความร่วมมือในการเข้าร่วมกิจกรรมต่อต้าน ยาเสพติด	ฝ่ายป้องกันสำนักปลัด

ที่	โครงการ	วัตถุประสงค์	ผลผลิต	งบประมาณ					ตัวชี้วัด	ผลลัพธ์	หน่วยงาน รับผิดชอบ
				2561	2562	2563	2564	2,565			
3	โครงการจัดกิจกรรมบำบัดฟื้นฟูผู้ ติดยาเสพติด และกลุ่มเสี่ยง	-เพื่อนำเอาผู้เสพ / ผู้ ติดยาเสพติด หรือ กลุ่มเสี่ยงที่สมัครใน หรือกึ่งสมัครใจเข้ารับ การอบรมบำบัดรักษา	จำนวน 1 รุ่น	50,000	50,000	50,000	50,000	50,000	ประชาชน คนต้องไม่ มีผู้ติดยาเสพติด	ได้รับทราบข้อมูล กลุ่มผู้เสพ/ผู้ติดยา เสพติดหรือกลุ่มเสี่ยง ส่งเข้ารับการ บำบัดรักษา	ฝ่ายป้องกัน สำนักปลัด
4	โครงการส่งเสริมสนับสนุนการ ดำเนินการตามหลักปรัชญาของ เศรษฐกิจพอเพียง ระดับครัวเรือน ระดับชุมชน เช่น พัฒนาคุณภาพ ชีวิตเพื่อลดรายจ่ายครัวเรือน	ครัวเรือนมีการทำ บัญชี เบื้องต้น	- อบรมด้านบัญชีและ รายจ่ายเบื้องต้น	40,000	40,000	40,000	40,000	40,000	-ประชาชนนำ หลักปรัชญา เศรษฐกิจพอเพียง มาเป็นรากฐาน ของชีวิต	- ครัวเรือนสามารถ ควบคุมค่าใช้จ่ายได้	สำนัก ปลัดเทศบาล
5	โครงการส่งเสริมและสนับสนุนการ พัฒนาสตรีและครอบครัวในชุมชน ตำบลหาดเสี้ยว	- เพื่อให้ชุมชน สตรี และครอบครัวได้มี กิจกรรมการร่วมกัน และสร้าง ความสัมพันธ์ใน ครอบครัว	-ประชาชนในเขตเทศบาล	40,000	40,000	40,000	40,000	40,000	-สตรีและ ครอบครัวใน ชุมชนหาดเสี้ยวมี สัมพันธภาพที่ดี ขึ้นในครอบครัว	- ครอบครัวและ ชุมชนมีสุขภาพจิตดี และสามารถแก้ไข ปัญหาได้อย่างถูกต้อง และเหมาะสม	สำนัก ปลัดเทศบาล
6	โครงการเยี่ยมเยียน ห่วงใย ใส่ใจถึง บ้าน เทศบาลตำบลหาดเสี้ยว	- เพื่อเสริมสร้าง กำลังใจให้กับผู้สูงอายุ ผู้พิการ และ ผู้ด้อยโอกาส ในชุมชน	- ผู้สูงอายุ ผู้พิการ และ ผู้ด้อยโอกาส ในเขตเทศบาล	100,000	100,000	100,000	100,000	100,000	-รับทราบปัญหา ความต้องการ และดูแล ประชาชนในพื้นที่ ได้อย่างทั่วถึง	- เสริมสร้างกำลังใจ ให้กับผู้สูงอายุ ผู้พิการ และผู้ด้อยโอกาส	สำนัก ปลัดเทศบาล
7	โครงการสงเคราะห์ผู้มีรายได้น้อย เด็ก ผู้สูงอายุ และคนพิการ ในเขต เทศบาลตำบลหาดเสี้ยว	เพื่อให้ผู้มีรายได้น้อย เด็ก ผู้สูงอายุ และคน พิการมีคุณภาพชีวิต ที่ดีขึ้น	ผู้มีรายได้น้อย เด็ก ผู้สูงอายุ และคนพิการ ใน เขตเทศบาล	30,000	30,000	30,000	30,000	30,000	ผู้มีรายได้น้อย เด็ก ผู้สูงอายุ คน พิการมีคุณภาพ ชีวิตดีขึ้น	สามารถช่วยเหลือผู้มี รายได้น้อย เด็ก ผู้สูงอายุ และคนพิการ ให้มีคุณภาพชีวิตที่ดีขึ้น	สำนัก ปลัดเทศบาล

ที่	โครงการ	วัตถุประสงค์	ผลผลิต	งบประมาณ					ตัวชี้วัด	ผลลัพธ์	หน่วยงาน รับผิดชอบ
				2561	2562	2563	2564	2,565			
8	โครงการจัดหาอุปกรณ์สำหรับกิจกรรมในชุมชน เช่น โต๊ะ , เก้าอี้, พัดลม ฯลฯ	- เพื่อให้ผู้ติดเชื้อเอชดี ผู้ป่วยเอชดี และครอบครัว มีคุณภาพชีวิตที่ดีขึ้น	- ผู้ติดเชื้อเอชดี ผู้ป่วยเอชดี และครอบครัวในเขตเทศบาล	100,000	100,000	100,000	100,000	100,000	มีอุปกรณ์ที่จำเป็นไว้ใช้ในชุมชน	- สามารถช่วยเหลือให้ผู้ติดเชื้อเอชดี ผู้ป่วยเอชดี และครอบครัวมีคุณภาพชีวิตที่ดีขึ้น	สำนัก ปลัดเทศบาล
9	โครงการจัดซื้อหนังสือพิมพ์ให้กับชุมชนและสำนักงานเทศบาล	เพื่อให้ชุมชนได้รับข้อมูลข่าวสาร	จัดซื้อหนังสือพิมพ์ให้กับชุมชนและสำนักงานเทศบาล	50,000	50,000	50,000	50,000	50,000	ประชาชนในพื้นที่รับรู้ข่าวสารเพิ่มมากขึ้น	ชุมชนมีความรู้ และได้รับข้อมูลข่าวสารที่ทันต่อเหตุการณ์ตลอดเวลา	สำนัก ปลัดเทศบาล
10	โครงการซ่อมแซมที่อยู่อาศัยให้กับผู้ยากไร้ในเขตเทศบาล	- เพื่อพัฒนาคุณภาพชีวิตของคนในชุมชนให้มีที่อยู่อาศัยที่ดีขึ้น แข็งแรงมั่นคงและมีความปลอดภัยในชีวิตและทรัพย์สิน	- ผู้ประสบปัญหาความเดือดร้อนทางด้านที่อยู่อาศัย	200,000	200,000	200,000	200,000	200,000	-ประชาชนมีคุณภาพชีวิตที่ดีขึ้น	- ผู้ประสบปัญหาความเดือดร้อนทางด้านที่อยู่อาศัย มีความเป็นอยู่ที่ดีขึ้น และมีคุณภาพชีวิตที่ดีขึ้น	สำนัก ปลัดเทศบาล
11	โครงการสงเคราะห์กายอุปกรณ์สำหรับผู้พิการ	- เพื่อแบ่งเบาภาระค่าใช้จ่ายของคนพิการที่ยากไร้ - เพื่อให้ผู้พิการได้รับการสงเคราะห์กายอุปกรณ์ สำหรับใช้ในชีวิตประจำวัน - เกิดความเสมอภาคระหว่างผู้พิการกับบุคคลทั่วไป	ผู้พิการที่ยากไร้และ ด้อยโอกาส ในเขตเทศบาลฯ	50,000	50,000	50,000	50,000	50,000	- ผู้พิการมีคุณภาพชีวิตที่ดีขึ้น - ครอบครัวลดภาระค่าใช้จ่ายในการจัดซื้อกายอุปกรณ์ส่งผลให้มีเงินเก็บ	- ผู้พิการมีคุณภาพชีวิตที่ดีขึ้น	สำนัก ปลัดเทศบาล

ที่	โครงการ	วัตถุประสงค์	ผลผลิต	งบประมาณ					ตัวชี้วัด	ผลลัพธ์	หน่วยงานรับผิดชอบ
				2561	2562	2563	2564	2,565			
12	อุดหนุนโครงการบริจาคโลหิตและช่วยเหลือผู้ด้อยโอกาส	- เพื่อส่งเสริมสนับสนุนกิจกรรมการรับบริจาคโลหิตและช่วยเหลือผู้ด้อยโอกาสให้กับอำเภอศรีสัชนาลัย	- สนับสนุนกิจกรรมการรับบริจาคโลหิตและช่วยเหลือผู้ด้อยโอกาสให้กับอำเภอศรีสัชนาลัย	10,000	10,000	10,000	10,000	10,000	- ประชาชนร่วมกิจกรรมการรับบริจาคโลหิตและช่วยเหลือผู้ด้อยโอกาส	- มีประชาชนมาร่วมบริจาคโลหิตเพิ่มขึ้น-สามารถช่วยเหลือให้ผู้ด้อยโอกาสให้มีคุณภาพชีวิตที่ดีขึ้น	สำนักปลัดเทศบาล
13	อุดหนุนโครงการป้องกันและแก้ไขปัญหายาเสพติด อำเภอศรีสัชนาลัย	- เพื่อให้เยาวชน ประชาชน ห่างไกลจากยาเสพติด	- เพื่อให้เยาวชน ประชาชน ห่างไกลจาก ยาเสพติด	50,000	50,000	50,000	50,000	50,000	เยาวชนประชาชน ไม่ไปเกี่ยวข้องกับ ยาเสพติด	- เพื่อให้เยาวชน ประชาชน ห่างไกลจาก ยาเสพติด	ฝ่ายป้องกัน สำนักปลัด
			รวม 13 โครงการ	840,000	840,000	840,000	840,000	840,000			

4. ยุทธศาสตร์การพัฒนาคุณภาพชีวิตและคุณค่าทางสังคม

4.5. แผนงานสาธารณสุข											
1	โครงการหัดเสี่ยว รั้วภัยพิบัติ	เพื่อจัดทำแผนป้องกันและเตรียมความพร้อมต่อการเปลี่ยนแปลงสภาพภูมิอากาศและ ภัยพิบัติ - เพื่อลดความเสี่ยง ความสูญเสีย ด้านชีวิตและทรัพย์สินจากภัยพิบัติ และสามารถปรับตัวฟื้นฟูกลับคืนสู่สภาพปกติได้ในระยะเวลาอันสั้น	- ประชาชนในเขตเทศบาล	30,000	30,000	30,000	30,000	30,000	- มีแผนป้องกันและเตรียมความพร้อมต่อการเปลี่ยนแปลงสภาพภูมิอากาศและภัยพิบัติ	-ผลกระทบด้านชีวิตและทรัพย์สินจากการเปลี่ยนแปลงสภาพภูมิอากาศและภัยพิบัติลดลง	กองสาธารณสุข

ที่	โครงการ	วัตถุประสงค์	ผลผลิต	งบประมาณ					ตัวชี้วัด	ผลลัพธ์	หน่วยงาน รับผิดชอบ
				2561	2562	2563	2564	2,565			
2	โครงการส่งเสริมสุขภาพจิตในชุมชน	-เพื่อพัฒนาสุขภาพจิต ให้แก่ชุมชนและ ครอบครัว	-ประชาชนในเขตเทศบาล	20,000	20,000	20,000	20,000	20,000	จำนวนครอบครัว ที่เข้าร่วมโครงการ	-ครอบครัวและชุมชน มีสุขภาพจิตที่ดีและ สามารถแก้ไขปัญหา ได้อย่างถูกต้อง	กอง สาธารณสุข
3	โครงการป้องกันและแก้ไขปัญหา เด็กและเยาวชนตั้งครรภ์ไม่พร้อม	-เพื่อให้เด็กและ เยาวชนมีความรู้ ทักษะในการป้องกัน ตนเองเรื่อง เพศสัมพันธ์ -เพื่อ สร้างความรักและ ความเข้าใจและ ความสัมพันธ์อันดี ระหว่างครอบครัว	กลุ่มวัยรุ่นและผู้ปกครองใน เขตเทศบาล	50,000	50,000	50,000	50,000	50,000	จำนวนเด็กและ เยาวชนที่เข้าร่วม โครงการที่มี ความรู้ความเข้าใจ ในการป้องกัน การตั้งครรภ์ก่อน วัยอันควร	ครอบครัวและชุมชน มีความเข้มแข็งและ สามารถแก้ไขปัญหา ได้อย่างถูกต้อง	กอง สาธารณสุข
4	โครงการพัฒนางานศักยภาพ ผู้ทำ หน้าที่ดูแลสุขภาพในชุมชน และ ศึกษาดูงาน	- เพิ่มพูนและ แลกเปลี่ยนความรู้ ด้านสุขภาพอนามัย แก่กลุ่มผู้นำชุมชน อสม. ฯลฯ	- ศึกษาอบรมแลกเปลี่ยนดู งาน จำนวน 1 ครั้ง	300,000	50,000	50,000	50,000	50,000	ผู้ทำหน้าที่ดูแล สุขภาพในชุมชน ที่เข้าร่วม โครงการมีความรู้ ความเข้าใจ เกี่ยวกับงาน สุขภาพอนามัย	กลุ่ม ผู้ทำหน้าที่ดูแล สุขภาพในชุมชน มี ความรู้ความเข้าใจ เกี่ยวกับงานสุขภาพ อนามัย	กอง สาธารณสุข
5	โครงการส่งเสริมสุขภาพหญิง ตั้งครรภ์และ หลังคลอด	- ส่งเสริมสุขภาพแม่ และเด็ก - ให้ความรู้ การดูแลสุขภาพแม่ และเด็ก	- หญิงตั้งครรภ์ในเขต เทศบาลตำบลหาดเสี้ยว	20,000	20,000	20,000	20,000	20,000	- หญิงมีครรภ์ หญิงหลังคลอดใน เขตเทศบาลมี ความรู้ความเข้าใจ ในการดูแลสุขภาพ เด็กอายุ 0-5 ปี สุขภาพดีขึ้น	- หญิงมีครรภ์ , หญิง หลังคลอดในเขต เทศบาลมีความรู้ความ เข้าใจในการดูแล สุขภาพ - เด็กอายุ 0-5 ปีมีสุขภาพที่ดี	กอง สาธารณสุข

ที่	โครงการ	วัตถุประสงค์	ผลผลิต	งบประมาณ					ตัวชี้วัด	ผลลัพธ์	หน่วยงาน รับผิดชอบ
				2561	2562	2563	2564	2,565			
6	โครงการรณรงค์ป้องกัน ไร้ใช้หัวัดนกและ ไข้หวัดใหญ่	- เพื่อป้องกันการแพร่ระบาดของ ไร้ใช้หัวัดนก	- ฉีดพ่นน้ำยาฆ่าเชื้อไร้จำนวน 4 ครั้ง	50,000	50,000	50,000	50,000	50,000	ไม่มีการระบาดของ ไร้ใช้หัวัดนกและไข้หวัดใหญ่	- การแพร่ระบาดของ ไร้ใช้หัวัดนกลดลง	กอง สาธารณสุข
7	โครงการพัฒนาศักยภาพผู้ประกอบการฆ่าสัตว์และจำหน่ายเนื้อสัตว์	- เพื่อให้ผู้ประกอบการ ฆ่าสัตว์มีความรู้ความชำนาญเกี่ยวกับการ ฆ่าสัตว์และการจำหน่ายเนื้อสัตว์	- อบรม / ดูงานผู้ประกอบการ จำนวน 1 ครั้ง	60,000	60,000	60,000	60,000	60,000	- จำนวนผู้ประกอบการ ฆ่าสัตว์และจำหน่ายเนื้อสัตว์ที่เข้าร่วมโครงการมีความรู้ความเข้าใจในการฆ่าและจำหน่ายเนื้อสัตว์ที่ถูกสุขลักษณะ	- ผู้ประกอบการมีความรู้ความชำนาญเกี่ยวกับวิธีการฆ่าสัตว์ / การจัดการฆ่าสัตว์/ จำหน่ายที่เนื้อสัตว์ที่ ถูกวิธี	กอง สาธารณสุข
8	โครงการป้องกันและควบคุมโรค ไข้เลือดออก	เพื่อป้องกันโรคติดต่อ และโรคระบาดต่างๆ อันมีสัตว์เป็นพาหะนำโรค -เพื่อป้องกัน และควบคุมโรค ไข้เลือดออก	- กำจัดแหล่งเพาะพันธุ์ยุง และสัตว์นำโรค	100,000	100,000	100,000	100,000	100,000	- ไม่มีผู้ป่วยโรค ไข้เลือดออก	- ไม่มีแหล่งเพาะพันธุ์ ยุงและสัตว์นำโรค - อัตราการเจ็บป่วยด้วย ไร้ใช้เลือดออกลดลง	กอง สาธารณสุข
9	โครงการรณรงค์ฉีดวัคซีนป้องกันโรคพิษสุนัขบ้าและลดความเสี่ยงจากการ ถูกสุนัขกัด	- เพื่อลดอัตราการป่วยด้วยโรคพิษสุนัขบ้าในเขตเทศบาล ตำบล หาดเสี้ยว	- ฉีดวัคซีนสุนัขและแมวในเขตรับผิดชอบของเทศบาล ตำบลหาดเสี้ยว	60,000	60,000	60,000	60,000	60,000	- ไม่มีผู้ป่วยด้วยโรคพิษสุนัขบ้า	- สุนัขและแมวได้รับการฉีดวัคซีนป้องกันโรคพิษสุนัขบ้าได้ครอบคลุมทั่วพื้นที่เขตเทศบาลตำบลหาดเสี้ยว	กอง สาธารณสุข

ที่	โครงการ	วัตถุประสงค์	ผลผลิต	งบประมาณ					ตัวชี้วัด	ผลลัพธ์	หน่วยงาน รับผิดชอบ
				2561	2562	2563	2564	2,565			
10	ส่งเสริมสนับสนุนบริการจัดการ สุนัขจรจัด	- เพื่อให้สุนัขจรจัดที่มี อยู่อาศัย ได้รับการ ดูแลด้านสุขภาพและ อาหารอย่างถูกต้อง	- สุนัขในเขตเทศบาลตำบล หาดเสี้ยว	50,000	50,000	50,000	50,000	50,000	- ไม่มีสุนัขจรจัดใน เขตเทศบาล ตำบลหาดเสี้ยว	สุนัขจรจัดที่มีที่อยู่ อาศัยได้รับการดูแล ด้านสุขภาพและ อาหารอย่างถูกต้อง - ลดอุบัติเหตุของโรค พิษสุนัขบ้าในพื้นที่ เทศบาลตำบลหาด เสี้ยว	กอง สาธารณสุข
11	โครงการรณรงค์ประชาสัมพันธ์ให้ ความรู้เรื่องโรคติดต่อและไม่ โรคติดต่อ	- เพื่อให้ประชาชนมี ความรู้และป้องกันโรค ได้ด้วยตนเอง	- ประชาชนในเขตเทศบาล ตำบลหาดเสี้ยว	10,000	10,000	10,000	10,000	10,000	- ประชาชนมี ความรู้ ความ เข้าใจในการ ป้องกันโรค	- ประชาชนสามารถ เข้าใจและป้องกันโรค ได้ด้วยตนเอง	กอง สาธารณสุข
12	โครงการเผยแพร่ความรู้เกี่ยวกับ โรคสัตว์สู่คน ในโรงเรียน	- เพื่อให้นักเรียนมี ความรู้และป้องกัน โรคติดต่อจากสัตว์ สู่ คน	- นักเรียนในเขตเทศบาล	10,000	10,000	10,000	10,000	10,000	- จำนวนนักเรียน ที่เข้าร่วม โครงการมีความรู้ เกี่ยวกับโรคสัตว์สู่ คน	- นักเรียนมีความรู้ ความเข้าใจและ ป้องกันตนเองจากโรค สัตว์สู่คนได้	กอง สาธารณสุข
13	โครงการรณรงค์อนามัย ด้านภัยเอดส์	- เพื่อควบคุมป้องกัน โรคเอดส์	- ประชาชนในเขตเทศบาล ตำบลหาดเสี้ยว	30,000	30,000	30,000	30,000	30,000	- ไม่มีผู้ป่วยโรค เอดส์รายใหม่	- ลดจำนวนผู้ป่วย เอดส์ใหม่ -ลดการ ติดต่อของโรคเอดส์ใน	กอง สาธารณสุข

ที่	โครงการ	วัตถุประสงค์	ผลผลิต	งบประมาณ					ตัวชี้วัด	ผลลัพธ์	หน่วยงาน รับผิดชอบ
				2561	2562	2563	2564	2,565			
14	โครงการป้องกันและแก้ไขปัญหาโรคเอดส์ในเด็กและเยาวชน	- เพื่อให้เด็กและเยาวชนมีความรู้ความเข้าใจและมีทักษะในการป้องกันตนเองและมีพฤติกรรมที่ปลอดภัยจากโรคติดต่อทางเพศสัมพันธ์และโรคเอดส์ ตลอดจนการสร้างความนิยมในการมีเพศสัมพันธ์ที่รับผิดชอบต่อตนเองและสังคม	- เด็กและเยาวชนในเขตเทศบาลตำบลหาดเสี้ยว	50,000	50,000	50,000	50,000	50,000	- ไม่มีผู้ป่วยโรคติดต่อทางเพศสัมพันธ์และโรคเอดส์รายใหม่ในเด็กและเยาวชน	- เด็กและเยาวชนมีความรู้ ความเข้าใจ และทักษะในการป้องกันตนเองและมีพฤติกรรมที่ปลอดภัยจากโรคติดต่อทางเพศสัมพันธ์และโรคเอดส์ ตลอดจนการสร้างความนิยมในการมีเพศสัมพันธ์ที่รับผิดชอบต่อตนเองและสังคม	กองสาธารณสุข
15	โครงการส้วมสาธารณะ นำใช้	- เพื่อปรับปรุงส้วมสาธารณะให้สะอาดปลอดภัยและนำใช้เพื่อรองรับนักท่องเที่ยว	- ปรับปรุงส้วมสาธารณะ จำนวน 2 แห่ง	100,000	100,000	100,000	100,000	100,000	- มีส้วมสาธารณะที่สะอาดไม่มีข้อร้องเรียนจากผู้ใช้บริการ	- มีส้วมสาธารณะที่สะอาดนำใช้ไว้ต้อนรับนักท่องเที่ยว	กองสาธารณสุข
16	โครงการตลาดสดดี มีมาตรฐาน	- เพื่อปรับปรุงตลาดสดให้เป็นตลาดสดน่าซื้อ และสถานที่ผลิตอาหาร	ปรับปรุงตลาดสด จำนวน 2 แห่ง	300,000	300,000	300,000	300,000	300,000	- ผ่านเกณฑ์ประเมินจากคณะกรรมการระดับจังหวัด	- ให้ตลาดสดเป็นตลาดสดน่าซื้อ สถานที่สะอาด และอาหารปลอดภัย	กองสาธารณสุข

ที่	โครงการ	วัตถุประสงค์	ผลผลิต	งบประมาณ					ตัวชี้วัด	ผลลัพธ์	หน่วยงาน รับผิดชอบ
				2561	2562	2563	2564	2,565			
17	โครงการจัดหาอุปกรณ์ช่วยเหลือผู้ด้อยโอกาส, ผู้พิการ และผู้สูงอายุ	- เพื่อพัฒนาคุณภาพชีวิตผู้ด้อยโอกาส, ผู้พิการ และผู้สูงอายุ	- ผู้ด้อยโอกาส, ผู้พิการ, ผู้สูงอายุในเขตเทศบาล	30,000	30,000	30,000	30,000	30,000	- ผู้ด้อยโอกาสผู้พิการและผู้สูงอายุมีคุณภาพชีวิตที่ดีขึ้น	- สามารถช่วยเหลือให้ผู้ด้อยโอกาส, ผู้พิการ และผู้สูงอายุในเขตเทศบาลมีคุณภาพชีวิตที่ดี	กอง สาธารณสุข
18	โครงการส่งเสริม สนับสนุน ชมรม TO BE NUMBER ONE	- เพื่อป้องกันแก้ไขปัญหาเสพติด ในเยาวชน - เพื่อส่งเสริมสนับสนุนกิจกรรมชมรม TO BE NUMBER ONE	- เด็กและเยาวชนในเขตเทศบาล - ประชาชนทั่วไป	100,000	100,000	100,000	100,000	100,000	- ไม่มีผู้เสพรายใหม่ในเขตเทศบาล - ประชาชนทุกกลุ่มวัยมีกิจกรรม TO BE NUMBER ONE	- ป้องกันและแก้ไขปัญหาเสพติด - สร้างภูมิคุ้มกันยาเสพติดในเยาวชน	กอง สาธารณสุข
19	โครงการส่งเสริมสนับสนุน อย. น้อย ในโรงเรียน	- ประชาชนเลือกซื้ออาหารที่ปลอดภัย	- ประชาชนมีคุณภาพอนามัยดี	30,000	30,000	30,000	30,000	30,000	- เด็กนักเรียนประชาชนสามารถเลือกซื้ออาหารที่ถูกลักษณะและปลอดภัย	- เสริมสร้างให้ประชาชนมีสุขภาพอนามัยดี บริโภคอาหารที่ปลอดภัย	กอง สาธารณสุข
20	โครงการอบรมให้ความรู้เรื่องโรคมะเร็งเต้านมและมะเร็งปากมดลูก	- ส่งเสริมสุขภาพและควบคุมป้องกันโรคลกลุ่มเสี่ยง	- กลุ่มพัฒนาสตรีและประชาชนกลุ่มเสี่ยง	15,000	15,000	15,000	15,000	15,000	กลุ่มสตรีและประชาชนกลุ่มเสี่ยงสามารถดูแลสุขภาพตนเองได้	- กลุ่มสตรีและประชาชนกลุ่มเสี่ยงมีความรู้ความเข้าใจในการดูแลสุขภาพและเฝ้าระวังโรคมะเร็งได้	กอง สาธารณสุข

ที่	โครงการ	วัตถุประสงค์	ผลผลิต	งบประมาณ					ตัวชี้วัด	ผลลัพธ์	หน่วยงาน รับผิดชอบ
				2561	2562	2563	2564	2,565			
21	โครงการดำเนินงานสุขาภิบาล ร้านอาหารและแผงลอย	เพื่อพัฒนาสุขาภิบาล ร้านอาหารและแผง ลอย	- ผู้ประกอบการ ร้านอาหารและแผงลอยใน เขตเทศบาลตำบล หาดเสี้ยว	50,000	50,000	50,000	50,000	50,000	ร้านอาหารและ แผงลอยในเขต เทศบาล ดำเนินงานอย่าง ถูกหลักสุขาภิบาล	ผู้ประกอบการ ร้านอาหารและแผง ลอยมีความรู้ความ เข้าใจในการ ดำเนินงานสุขาภิบาล ร้านอาหารและ แผง ลอย -สามารถ เสริมสร้างให้ ประชาชนมีสุขภาพ อนามัยที่ ดีขึ้น	กอง สาธารณสุข
22	โครงการดำเนินงานหลักประกัน สุขภาพ	เพื่อสนับสนุนและ ส่งเสริมงาน หลักประกันสุขภาพ ถ้วนหน้า	ประชาชนมีสุขภาพอนามัย ดีและเข้าถึงบริการสุขภาพ	140,000	140,000	140,000	140,000	140,000	ประชาชนสามารถ เข้าถึงบริการ สุขภาพ	- ประชาชนมีสุขภาพ อนามัยดีเข้าถึง บริการสุขภาพ	กอง สาธารณสุข
23	โครงการควบคุมป้องกันแมลงและ สัตว์นำโรค	- เพื่อป้องกัน โรคติดต่อที่มีสัตว์เป็น พาหะนำโรค	- กำจัดแหล่งเพาะพันธุ์ และสัตว์พาหะนำโรค	20,000	20,000	20,000	20,000	20,000	ไม่เกิดโรคที่นำ โดยแมลงในเขต เทศบาล	- ไม่มีแหล่งเพาะพันธุ์ แมลงและสัตว์พาหะ นำโรค	กอง สาธารณสุข
24	โครงการออกกำลังกายเพื่อสุขภาพ	-เพื่อเป็นการ สนับสนุนการดูแล สุขภาพอนามัยของคน ในชุมชน	กลุ่มออกกำลังกายในเขต เทศบาลตำบล หาดเสี้ยว	40,000	40,000	40,000	40,000	40,000	- มีกลุ่มออกกำลังกาย ภายในเขตเทศบาล	ประชาชนมีสุขภาพ อนามัยที่แข็งแรง	กอง สาธารณสุข
25	โครงการดูแลสุขภาพผู้สูงอายุระยะ ยาว	-เพื่อให้ผู้สูงอายุมี คุณภาพชีวิตที่ เหมาะสม	กลุ่มผู้สูงอายุในเขต เทศบาลตำบลหาดเสี้ยว	50,000	50,000	50,000	50,000	50,000	จำนวนผู้สูงอายุมี คุณภาพที่ดี สามารถดูแล ตนเองได้	- ผู้สูงอายุมีคุณภาพ ชีวิตที่เหมาะสม	กอง สาธารณสุข

ที่	โครงการ	วัตถุประสงค์	ผลผลิต	งบประมาณ					ตัวชี้วัด	ผลลัพธ์	หน่วยงาน รับผิดชอบ
				2561	2562	2563	2564	2,565			
26	โครงการพัฒนาศักยภาพผู้สูงอายุและศึกษาดูงาน	- เพื่อแลกเปลี่ยนเรียนรู้ด้านสุขภาพอนามัยและการดำรงชีวิตในชุมชน	- ชมรมผู้สูงอายุในเขตเทศบาล	60,000	60,000	60,000	60,000	60,000	- ผู้สูงอายุสามารถดูแลตนเองได้และสามารถดำเนินชีวิตอย่างมี	- ผู้สูงอายุในเขตเทศบาลสามารถดำเนินชีวิตอย่างมีความสุข	กอง สาธารณสุข
27	โครงการพัฒนาศักยภาพ อผส.และศึกษาดูงาน	- เพื่อแลกเปลี่ยนเรียนรู้ด้านการดูแลสุขภาพผู้สูงอายุในชุมชน	- ชมรมอาสาสมัครดูแลผู้สูงอายุ เทศบาลตำบลหาดเสี้ยว	60,000	60,000	60,000	60,000	60,000	- อผส. สามารถดูแลสุขภาพผู้สูงอายุในชุมชนได้	- มีกลไกในการดูแลคุ้มครองและช่วยเหลือผู้สูงอายุ - ผู้สูงอายุได้รับการดูแลที่เหมาะสม	กอง สาธารณสุข
28	โครงการศูนย์พัฒนาคุณภาพชีวิตและส่งเสริมอาชีพผู้สูงอายุ	- เพื่อใช้เป็นสถานที่ดำเนินกิจกรรมแลกเปลี่ยนเรียนรู้และกิจกรรมอื่นๆของผู้สูงอายุ	- ผู้สูงอายุในเขตเทศบาล	50,000	50,000	50,000	50,000	50,000	- มีสถานที่ดำเนินกิจกรรมแลกเปลี่ยนเรียนรู้และกิจกรรมอื่นๆของผู้สูงอายุ	- มีศูนย์สำหรับดำเนินกิจกรรมแลกเปลี่ยนเรียนรู้และกิจกรรมอื่นๆของผู้สูงอายุ	กอง สาธารณสุข

ที่	โครงการ	วัตถุประสงค์	ผลผลิต	งบประมาณ					ตัวชี้วัด	ผลลัพธ์	หน่วยงาน รับผิดชอบ
				2561	2562	2563	2564	2,565			
29	โครงการสร้างความสุขผู้สูงวัย สังคมไทยอยู่เย็นเป็นสุข (คส.สค.)	- เพื่อให้ผู้สูงอายุที่ ต้องพึ่งพิงและประสบ ปัญหาความทุกข์ยาก เดือดร้อนมีแนวทาง ช่วยเหลือและ แก้ปัญหาตรงกับ ความต้องการ	- อผล. - ผู้สูงอายุที่ต้อง พึ่งพิงและทุกข์ยาก เดือดร้อน - จนท.ที่ รับผิดชอบ	25,000	25,000	25,000	25,000	25,000	- มีรายชื่อ อาสาสมัครที่ต้อง ดูแลฯ - มีรายชื่อ เจ้าหน้าที่ที่เป็น ผู้จัดการดูแล - มี รายชื่อ นายกเทศมนตรีที่ ทำหน้าที่บริหาร ดูแล - มีรายชื่อ ประธานศูนย์ย่อย ในศูนย์ดูแล ผู้สูงอายุในชุมชน	- สามารถบ่งชี้ตัว ผู้สูงอายุและประเด็น ปัญหา - ได้จัดระบบ และปรับ วิธีดำเนินการการดูแล ช่วยเหลือผู้สูงอายุ	กอง สาธารณสุข
30	โครงการศูนย์ดูแลผู้สูงอายุในชุมชน (บ้านกลางผู้สูงอายุ)	- เพื่อเสริมสร้างให้ อปท.และภาคส่วน ต่างๆมีความ รับผิดชอบและมี บทบาทร่วมกันในการ ดูแลผู้สูงอายุในชุมชน	- ฝ่ายบริหาร สมาชิกสภา เจ้าหน้าที่ ผู้นำชุมชน แกน นำผู้สูงอายุ อาสาสมัคร / จิตอาสา ครอบครัวยุสูงอายุ ผู้ดูแลผู้สูงอายุ กรรมการ ศูนย์ย่อย	25,000	25,000	25,000	25,000	25,000	- มีคำสั่ง 3 คำสั่ง - มีแบบสำรวจ ความต้องการของ ผู้สูงอายุ - มี รายชื่อ อาสาสมัครและ กิจกรรมประจำวัน ในรอบสัปดาห์	- มีกลไกในการดูแล คุ้มครองและ ช่วยเหลือผู้สูงอายุ - ผู้สูงอายุได้รับการ ดูแลที่เหมาะสม	กอง สาธารณสุข

ที่	โครงการ	วัตถุประสงค์	ผลผลิต	งบประมาณ					ตัวชี้วัด	ผลลัพธ์	หน่วยงาน รับผิดชอบ
				2561	2562	2563	2564	2,565			
31	โครงการมาตรฐานบ้านพักผู้สูงอายุ (Residential Home)	- เพื่อเป็นแนวทางใน การดำเนินงานของ สถานบริการที่อยู่ อาศัย ที่เหมาะสม สำหรับผู้สูงอายุ	-เทศบาลฯ ผู้นำชุมชน ตัวแทนผู้สูงอายุ ตัวแทน นักธุรกิจ	25,000	25,000	25,000	25,000	25,000	- มีคำสั่งแต่งตั้ง คณะกรรมการ ส่งเสริมและ สนับสนุนการ ดำเนินงานตาม มาตรฐานบ้านพัก ผู้สูงอายุ (Residential Home)	- ผู้ที่เกี่ยวข้องมีความรู้ คำแนะนำ ให้เป็นไป ตามมาตรฐาน - มี และนำมาตราฐาน ผู้สูงอายุไปใช้ในการ ก่อสร้างบ้านสำหรับ ผู้สูงอายุ	กอง สาธารณสุข
32	โครงการเครือข่ายการคุ้มครองทาง สังคม การสร้างภูมิคุ้มกันภัย ทาง สังคมให้แก่ผู้สูงอายุ	- เพื่อให้ชุมชนมี แนวทางในการป้องกัน คุ้มครองภัยทาง สังคมสำหรับผู้สูงอายุ	- ฝ่ายบริหาร สมาชิกสภา เจ้าหน้าที่ ผู้นำชุมชน แกน นำผู้สูงอายุ อาสาสมัคร / จิตอาสา ครอบครัวยุสูงอายุ ผู้ดูแลผู้สูงอายุ	25,000	25,000	25,000	25,000	25,000	- มีคำสั่งแต่งตั้ง คณะกรรมการ - มี รายชื่อ อาสาสมัครที่ร่วม ดำเนินงาน	- เทศบาลมีแนวทาง ในการดำเนินงาน - ผู้สูงอายุมี หลักประกันที่มั่นคง ถาวรในการดำรงชีวิต	กอง สาธารณสุข
33	โครงการคุ้มครองชีวิตผู้สูงอายุ (และทุกคน) ล่วงหน้าในสถานการณ์ ที่มีภัยพิบัติ	- สร้างหลักประกัน การคุ้มครองชีวิต ผู้สูงอายุ (และทุกคน) ล่วงหน้าใน สถานการณ์ที่มีภัยพิบัติ	- ผู้สูงอายุ ผู้นำชุมชน อพส.	25,000	25,000	25,000	25,000	25,000	- มีคำสั่งแต่งตั้ง คณะกรรมการ - มีรายงานผลการ ดำเนินงาน	- ผู้สูงอายุและผู้ เปราะบางมี หลักประกันที่มั่นคง - มีแนวทางที่ชัดเจนให้ เกิดผลในแนวทาง ปฏิบัติ - มีการ ป้องกันแบบยั่งยืน และส่งผลให้ความ เสียหายลดลง	กอง สาธารณสุข

ที่	โครงการ	วัตถุประสงค์	ผลผลิต	งบประมาณ					ตัวชี้วัด	ผลลัพธ์	หน่วยงาน รับผิดชอบ
				2561	2562	2563	2564	2,565			
34	โครงการ Bike and walk friendly city @ หาดเสี้ยว	เพื่อเป็นการสนับสนุนการดูแลสุขภาพอนามัยของคนในชุมชน - เพื่อสนับสนุนและส่งเสริมให้คนในชุมชนใช้จักรยานและเดินในชีวิตประจำวันเพื่อเป็นการประหยัดพลังงาน และรายจ่ายค่าเดินทาง - ลดการปล่อยก๊าซเรือนกระจกในเขตเทศบาล	ประชาชนในชุมชนในเขตเทศบาล	40,000	40,000	40,000	40,000	40,000	มีเส้นทางและเครื่องอำนวยความสะดวกในการใช้จักรยานและเดินในชุมชน	ประชาชนมีสุขภาพร่างกายแข็งแรง - ปริมาณการปล่อยก๊าซเรือนกระจกลดลง	กองสาธารณสุข

ที่	โครงการ	วัตถุประสงค์	ผลผลิต	งบประมาณ					ตัวชี้วัด	ผลลัพธ์	หน่วยงาน รับผิดชอบ
				2561	2562	2563	2564	2,565			
35	โครงการดูแลระยะยาวด้าน สาธารณสุขสำหรับผู้สูงอายุที่มี ภาวะพึ่งพิง	- เพื่อคัดกรองภาวะ สุขภาพผู้สูงอายุที่อยู่ใน ภาวะพึ่งพิง และให้ ผู้สูงอายุที่อยู่ในภาวะ พึ่งพิง ได้รับการดูแล ด้านสุขภาพถึงที่บ้าน จากทีมสหสาขา วิชาชีพอย่างต่อเนื่อง และสม่ำเสมอ ตาม ปัญหาสุขภาพโดย การมีส่วนร่วมของ ครอบครัวและชุมชน	- ผู้สูงอายุที่มีภาวะพึ่งพิงใน เขตเทศบาลตำบล หาดเสี้ยว	50,000	50,000	50,000	50,000	50,000	ผู้สูงอายุที่มีภาวะ พึ่งพิงได้รับ บริการตาม แผนการดูแลที่มี คุณภาพและมี ระดับคะแนน ADLดีขึ้น	ผู้สูงอายุที่มีภาวะ พึ่งพิง ได้รับการดูแล ครอบคลุมอย่าง ต่อเนื่องและมี คุณภาพชีวิตที่ดีขึ้น	กอง สาธารณสุข
36	อุดหนุนชมรมผู้สูงอายุ	- เพื่อดำเนินกิจกรรม ดูแลสุขภาพผู้สูงอายุ	- ผู้สูงอายุในเขตเทศบาล	30,000	30,000	30,000	30,000	30,000	- จำนวนกิจกรรม ของชมรมผู้สูงอายุ	- ผู้สูงอายุในเขต เทศบาลสามารถ ดำเนินชีวิตอย่างมี ความสุข	กอง สาธารณสุข

ที่	โครงการ	วัตถุประสงค์	ผลผลิต	งบประมาณ					ตัวชี้วัด	ผลลัพธ์	หน่วยงาน รับผิดชอบ
				2561	2562	2563	2564	2,565			
37	โครงการตามพระราชดำริด้าน สาธารณสุข ประจำปี (หมายเหตุ : จำนวน7 ชุมชน ชุมชนละ 20,000 บาท	- เพื่อตอบสนองการ ดำเนินงานตาม แนวทางโครงการ พระราชดำริด้าน สาธารณสุข - เพื่อ สนับสนุนและส่งเสริม ให้ประชาชนให้ชุมชน มีส่วนร่วมในการดูแล สุขภาพ	ประชาชนในเขตเทศบาล ตำบลหาดเสี้ยว	140,000	140,000	140,000	140,000	140,000	- มีโครงการ ส่งเสริมสนับสนุน ให้ประชาชนมี ส่วนร่วมในการ ดูแลสุขภาพของ ตนเอง - ประชาชนในเขต เทศบาลตำบล หาดเสี้ยวมีสุขภาพ แข็งแรงสมบูรณ์	ประชาชนในเขต เทศบาลตำบล หาดเสี้ยวมีสุขภาพดีขึ้น	กอง สาธารณสุข
38	โครงการควบคุมและป้องกันโรค ขาดสารไอโอดีน	เพื่อให้ อสม. แกนนำ ชุมชน และประชาชน มีความรู้ เรื่องการ ควบคุมป้องกันโรค ขาดสารไอโอดีน	ประชาชนในเขตเทศบาล ตำบลหาดเสี้ยว		40,000	40,000	40,000	40,000	ประชาชนในเขต เทศบาลตำบล หาดเสี้ยว ไม่มีภาวะ ขาดสารไอโอดีน	อสม.แกนนำชุมชน และประชาชนได้รับ ความรู้เรื่องการ ควบคุมป้องกันโรค ขาดสารไอโอดีน	กอง สาธารณสุข
39	โครงการศูนย์พักพิงสุนัขจรจัด ท้องถิ่น	- เพื่อเป็นแหล่งพัก พิงของสุนัขจรจัดใน เขตเทศบาล	- สุนัขจรจัดในเขตเทศบาล			100,000	50,000	50,000	- มีศูนย์พักพิง สำหรับสุนัขจรจัด	- สุนัขจรจัดในเขต เทศบาลมีศูนย์พักพิง สุนัขจรจัด - ความเสี่ยงการเกิด โรคพิษสุนัขบ้าลดลง	กอง สาธารณสุขฯ

ที่	โครงการ	วัตถุประสงค์	ผลผลิต	งบประมาณ					ตัวชี้วัด	ผลลัพธ์	หน่วยงาน รับผิดชอบ
				2561	2562	2563	2564	2,565			
40	โครงการสัตว์ปลอดโรค คน ปลอดภัย จากโรคพิษสุนัขบ้า ตาม พระปณิธาน สมเด็จพระเจ้าน้องนาง เธอ เจ้าฟ้าจุฬาภรณวลัยลักษณ์ อัครราชกุมารี กรมพระศรีสวาง ควัฒน วรขัตติยราชนารี	- เพื่อสนองพระ ปณิธาน สมเด็จพระ เจ้าน้องนางเธอ เจ้า ฟ้าจุฬาภรณวลัย ลักษณ์ อัครราชกุมารี กรมพระศรีสวาง ควัฒน วรขัตติยราช นารีในการดูแลทุกข์ สุขของพสกนิกรชาว ไทย รวมถึงสรรพชีวิต ภายใต้ร่มพระบารมีให้ ได้รับความผาสุก - เพื่อป้องกันและ ควบคุมไม่ให้สุนัขและ แมวเป็นโรคพิษสุนัข บ้า ซึ่งจะเป็นผลให้คน และสัตว์ปลอดภัย และไม่มีผู้เสียชีวิตจาก โรคพิษสุนัขบ้า	- สุนัขและแมวในเขต เทศบาล			35,000	35,000	35,000	- ไม่มีโรคพิษ สุนัขบ้าในสุนัข และแมวในเขต เทศบาล - ไม่มีผู้ป่วยโรค พิษสุนัขบ้าในเขต เทศบาล	- สุนัขและแมวมี สุขภาพดี ไม่ป่วยเป็น โรคพิษสุนัขบ้า	กอง สาธารณสุขฯ
			รวม 40 โครงการ	2,270,000	2,060,000	2,060,000	2,060,000	2,060,000			

ที่	โครงการ	วัตถุประสงค์	ผลผลิต	งบประมาณ					ตัวชี้วัด	ผลลัพธ์	หน่วยงานรับผิดชอบ
				2561	2562	2563	2564	2,565			
ก.ยุทธศาสตร์จังหวัดที่ 5 พัฒนาระบบการบริหารจัดการภาครัฐและบริการภาครัฐที่มีประสิทธิภาพและทันสมัย โปร่งใสตรวจสอบได้											
ข.ยุทธศาสตร์การพัฒนาของ อปท. ในเขตจังหวัดที่ 4 ยุทธศาสตร์การส่งเสริมความมั่นคง พัฒนาสังคม และการอนุรักษ์สิ่งแวดล้อม											
5. ยุทธศาสตร์การพัฒนาประสิทธิภาพการเมือง การบริหารและการพัฒนาบุคลากรท้องถิ่น											
5.1. แผนงานงบกลาง											
1	โครงการคัดเลือกบุคลากรรับทุนการศึกษาทุกระดับ	- เพื่อเพิ่มประสิทธิภาพ ในการปฏิบัติงาน	- บุคลากรของเทศบาล	50,000	50,000	50,000	50,000	50,000	ส่งเสริมและพัฒนาความรู้ในการปฏิบัติงาน	- บุคลากรของเทศบาลมีประสิทธิภาพในการทำงานมากขึ้น	สำนักปลัดเทศบาล
			รวม 1 โครงการ	50,000	50,000	50,000	50,000	50,000			
5. ยุทธศาสตร์การพัฒนาประสิทธิภาพการเมือง การบริหารและการพัฒนาบุคลากรท้องถิ่น											
5.2. แผนงานบริหารงานทั่วไป											
1	โครงการจัดการเลือกตั้งนายกเทศมนตรีตำบล หาดเสี้ยว/สมาชิกสภาเทศบาลตำบลหาดเสี้ยว	- เพื่อดำเนินการเลือกตั้งนายกเทศมนตรีตำบล หาดเสี้ยว/สมาชิกสภาเทศบาลตำบล หาดเสี้ยว	- นายกเทศมนตรีตำบล หาดเสี้ยว จำนวน 1 คน / สมาชิกสภาเทศบาลตำบล หาดเสี้ยว จำนวน 12 คน	600,000		600,000			- ประชาชนผู้มีสิทธิเลือกตั้งมาแสดงตน ในการเลือกตั้ง	- ได้นายกเทศมนตรีตำบลหาดเสี้ยว จำนวน 1 คน/ได้สมาชิกสภาเทศบาลตำบลหาดเสี้ยว จำนวน 12 คน	สำนักปลัดเทศบาล

ที่	โครงการ	วัตถุประสงค์	ผลผลิต	งบประมาณ					ตัวชี้วัด	ผลลัพธ์	หน่วยงาน รับผิดชอบ
				2561	2562	2563	2564	2,565			
2	โครงการสนับสนุนการเลือกตั้งทุกระดับ	- เพื่อสนับสนุนการเลือกตั้งในพื้นที่ทุกระดับ	- ประชาชนในพื้นที่ได้รับความสะดวกและรับทราบการเลือกตั้งทุกระดับ	50,000		50,000			- ผู้สมัคร / ประชาชน มีความรู้ ความเข้าใจ ในการเลือกตั้งทุกระดับ	- ผู้สมัคร / ประชาชน มีความรู้ ความเข้าใจ กฎหมาย ระเบียบ ที่เกี่ยวข้องกับ การเลือกตั้ง	สำนัก ปลัดเทศบาล
3	โครงการรณรงค์ประชาสัมพันธ์การเลือกตั้งนายกเทศมนตรีตำบลหาดเสี้ยว/สมาชิกสภาเทศบาลตำบลหาดเสี้ยว	- เพื่อรณรงค์ประชาสัมพันธ์การเลือกตั้งนายกเทศมนตรีตำบลหาดเสี้ยว/สมาชิกสภาเทศบาลตำบลหาดเสี้ยว ให้เป็นไปด้วยความสุจริต เทียบธรรม ตามครรลองในระบอบประชาธิปไตย	- ผู้นำชุมชน และประชาชนในเขตเทศบาล จำนวน 7 ชุมชน	20,000		20,000			- ประชาชนมีความรู้ ความเข้าใจ ในการเลือกตั้ง	- ประชาชนออกมาใช้สิทธิเลือกตั้ง เป็นไปด้วยความสุจริต เทียบธรรม ตามครรลองในระบอบประชาธิปไตย และถูกต้องตามกฎหมาย	สำนัก ปลัดเทศบาล
4	โครงการส่งเสริมความรู้เกี่ยวกับประชาธิปไตยและการมีส่วนร่วมของประชาชน	เพื่อให้ประชาชนท้องถิ่นมีความรู้ความเข้าใจในกระบวนการประชาธิปไตยและแนวทางการมีส่วนร่วมในระดับชาติและระดับท้องถิ่น	- ผู้นำชุมชนในเขตเทศบาล จำนวน 7 ชุมชน	20,000		20,000			- ประชาชนมีความรู้ ความเข้าใจ ในเรื่องประชาธิปไตยและการมีส่วนร่วม	- ชุมชนในเขตเทศบาล จำนวน 7 ชุมชน มีความรู้เรื่องประชาธิปไตยและการมีส่วนร่วม	สำนัก ปลัดเทศบาล

ที่	โครงการ	วัตถุประสงค์	ผลผลิต	งบประมาณ					ตัวชี้วัด	ผลลัพธ์	หน่วยงานรับผิดชอบ
				2561	2562	2563	2564	2,565			
5	โครงการจัดตั้งและปรับปรุงศูนย์รับเรื่องราวร้องทุกข์	- เพื่อให้ประชาชนได้แสดงความคิดเห็นและร้องทุกข์	- จัดตั้งศูนย์ให้ประชาชนประชาชนแสดงความคิดเห็นและรับเรื่องราวร้องทุกข์ -ติดตั้งหมายเลขโทรศัพท์ฉุกเฉิน	5,000	5,000	5,000	5,000	5,000	ประชาชนได้แสดงความคิดเห็นและร้องทุกข์ได้	-ทำให้เทศบาลได้รับข้อคิดเห็นของประชาชน เพื่อพัฒนาปรับปรุง -รับแจ้งเรื่องราวร้องเรียนร้องทุกข์ได้อย่างทันท่วงที	สำนักปลัดเทศบาล
6	โครงการเทศบาลพบประชาชน	- เพื่อให้ประชาชนมีทัศนคติที่ดีกับเทศบาลรวมทั้งเข้าไปรับบริการประชาชนเพื่อรับฟังปัญหา/ความต้องการของประชาชน	- จำนวน 7 ชุมชน	50,000	50,000	50,000	50,000	50,000	- จำนวนหมู่บ้านที่ได้รับทราบปัญหาของประชาชน	- ได้รับทราบปัญหา/ความต้องการของประชาชน	สำนักปลัดเทศบาล
7	โครงการพัฒนาศักยภาพผู้บริหารสมาชิกสภาเทศบาล พนักงานเทศบาลและพนักงานจ้างตามภารกิจ เทศบาลตำบลหาดเสี้ยว	- เพื่อเพิ่มประสิทธิภาพในการปฏิบัติงาน	- ผู้บริหารเทศบาล สมาชิกสภาเทศบาล พนักงานเทศบาลและพนักงานจ้างเทศบาล	500,000	300,000	300,000	300,000	300,000	-ผู้เข้าอบรม เกิดแนวคิด มีคุณธรรมจริยธรรม	- บุคลากรของเทศบาลมีประสิทธิภาพในการทำงาน มากขึ้น	สำนักปลัดเทศบาล
8	โครงการค่าใช้จ่ายในการฝึกอบรมสัมมนาบุคลากร	- เพื่อพัฒนาองค์ความรู้แก่ผู้บริหารสมาชิกสภาเทศบาลและพนักงานพนักงานจ้างตามขององค์กรปกครองส่วนท้องถิ่น	- บุคลากรของเทศบาล	500,000	200,000	200,000	200,000	200,000	-ผู้อบรมเข้าใจแนวทางปฏิบัติ และสามารถนำไปแก้ไขอย่างมีประสิทธิภาพ	- บุคลากรของเทศบาลมีประสิทธิภาพในการทำงานมากขึ้น	สำนักปลัดเทศบาล

ที่	โครงการ	วัตถุประสงค์	ผลผลิต	งบประมาณ					ตัวชี้วัด	ผลลัพธ์	หน่วยงานรับผิดชอบ
				2561	2562	2563	2564	2,565			
9	โครงการปรับปรุงป้ายหน้าสำนักงาน เทศบาลฯ เพื่อเตรียมความพร้อมเข้าสู่ประชาคมอาเซียน	-เพื่อปรับปรุงป้ายหน้าสำนักงาน เทศบาลฯ เพื่อเตรียมความพร้อมเข้าสู่ประชาคมอาเซียน	- ป้ายหน้าสำนักงานฯ จำนวน 1 ป้าย	200,000					จำนวนป้ายเพื่อเตรียมความพร้อมการเข้าสู่ประชาคมอาเซียน	- มีป้ายหน้าสำนักงาน เทศบาลฯ เพื่อเตรียมความพร้อมเข้าสู่ประชาคมอาเซียน	สำนักปลัดเทศบาล
10	โครงการสำรวจปรับปรุงทะเบียนบ้านเขตเทศบาลตำบล หาดเสี้ยว	1.เพื่อปรับปรุงงานทะเบียนราษฎรให้เป็นปัจจุบัน 2. เพื่อให้งานทะเบียนเป็นไปด้วยความเรียบร้อย มีข้อมูลที่เป็นปัจจุบัน 2.	- เพิ่มประสิทธิภาพงานทะเบียนราษฎร	30,000	30,000	30,000			มีข้อมูลทะเบียนราษฎรที่เป็นปัจจุบัน ถูกต้องชัดเจนยิ่งขึ้น	- งานทะเบียนราษฎรเป็นระเบียบเรียบร้อย และมีข้อมูลที่เป็นปัจจุบัน	สำนักปลัดเทศบาล
11	โครงการจัดทำคู่มือบริการประชาชนเกี่ยวกับงานทะเบียนและสิ่งพิมพ์ประชาสัมพันธ์งานทะเบียนราษฎร	1.เพื่อประชาสัมพันธ์งานทะเบียนราษฎร 2. เพื่อให้ประชาชนได้รับความรู้ ความเข้าใจ งานทะเบียนราษฎร 3. เพื่อความสะดวกรวดเร็วในการติดต่อราชการแก่ประชาชน 4. เพื่อเพิ่มประสิทธิภาพในการให้บริการด้านงานทะเบียน	- จัดทำสื่อ สิ่งพิมพ์ป้ายประชาสัมพันธ์ให้ความรู้ความเข้าใจงานทะเบียนราษฎร - จัดทำเอกสารคู่มือการให้บริการประชาชน	20,000	20,000	20,000	20,000	20,000	มีสื่อสิ่งพิมพ์ประชาสัมพันธ์ให้ประชาชนมีความรู้ความเข้าใจและความพึงพอใจในการบริการงานด้านทะเบียน	1. เผยแพร่ความรู้งานทะเบียนราษฎร 2. ประชาชนได้รับความรู้ เข้าใจการบริการและสะดวกในการติดต่องานทะเบียนราษฎร 3. ประชาชนมีความพึงพอใจที่ดีในการมาติดต่อราชการ 4. เพิ่มประสิทธิภาพในการให้บริการ	สำนักปลัดเทศบาล

ที่	โครงการ	วัตถุประสงค์	ผลผลิต	งบประมาณ					ตัวชี้วัด	ผลลัพธ์	หน่วยงาน รับผิดชอบ
				2561	2562	2563	2564	2,565			
12	โครงการจัดซื้อวัสดุอุปกรณ์ กระดาษ และแบบพิมพ์สำหรับงานทะเบียนราษฎร	1. เพื่อจัดหาวัสดุ อุปกรณ์ กระดาษ แบบพิมพ์เอกสารงานทะเบียนราษฎร 2. เพื่อให้การดำเนินงานทะเบียนเป็นไปด้วยความเรียบร้อย	- รองรับงานบริการทะเบียนราษฎร	30,000	30,000	30,000	30,000	30,000	มีวัสดุอุปกรณ์พร้อมในการให้บริการด้านงานทะเบียนราษฎร	1. มีวัสดุอุปกรณ์แบบพิมพ์เพื่อใช้ในการทะเบียนราษฎร 2. การทำงานสะดวกรวดเร็ว 3. รองรับการบริการด้านงานทะเบียน	สำนัก ปลัดเทศบาล
13	ติดตั้งระบบเชื่อมโยงงานทะเบียนราษฎรกับสำนักงานเทศบาล	- เชื่อมโยงข้อมูลงานทะเบียนราษฎรมาสำนักงานเทศบาล - เพื่อให้ประชาชนได้รับความสะดวกรวดเร็วยิ่งขึ้นและเป็นสัดส่วนของตนเอง	- จัดซื้ออุปกรณ์ในการเชื่อมโยงข้อมูล เช่น เครื่องคอมพิวเตอร์ ปริ้นเตอร์ และค่าใช้จ่ายอื่นๆ ที่เกี่ยวข้อง		700,000				งานทะเบียนราษฎรมีการให้บริการแยกเป็นสัดส่วนของตนเอง	- เพิ่มประสิทธิภาพการปฏิบัติงานด้านทะเบียนราษฎร - ประชาชนได้รับความสะดวกรวดเร็วในการบริการยิ่งขึ้นและเป็นสัดส่วนของตนเอง	สำนัก ปลัดเทศบาล
14	โครงการส่งเสริมสนับสนุนการปฏิบัติงานและบริการด้านทะเบียนราษฎร	- เพื่อส่งเสริมและสนับสนุนการปฏิบัติงานด้านทะเบียนราษฎร - เพื่อให้ประชาชนได้รับความสะดวกสบายในการมาติดต่อราชการ	- การปฏิบัติงานการทะเบียนราษฎรมีประสิทธิภาพมากยิ่งขึ้น - ได้รับความสะดวกรวดเร็วในการบริการงานทะเบียน - รองรับการให้บริการด้านการทะเบียน	50,000	50,000	50,000	50,000	50,000	งานทะเบียนมีความพร้อมในการบริการประชาชนที่มีประสิทธิภาพ	- เพิ่มประสิทธิภาพในการปฏิบัติงานด้านทะเบียนราษฎร - เจ้าหน้าที่มีความรู้ทักษะการทำงาน - ประชาชนได้รับความพึงพอใจที่ดี	สำนัก ปลัดเทศบาล

ที่	โครงการ	วัตถุประสงค์	ผลผลิต	งบประมาณ					ตัวชี้วัด	ผลลัพธ์	หน่วยงาน รับผิดชอบ
				2561	2562	2563	2564	2,565			
15	โครงการพัฒนาเครือข่าย อาสาสมัครฝ่ายทะเบียนประจำ หมู่บ้านและชุมชน (อสท.)	- เพื่อเสริมสร้าง ความรู้ความเข้าใจใน การปฏิบัติงานด้าน ทะเบียนราษฎร - เพื่อสร้างกลุ่ม เครือข่ายภาค ประชาชนให้เป็น ตัวแทนของสำนัก ทะเบียน	-เพิ่มเครือข่ายและส่งเสริม ความรู้ในการดำเนินงาน ด้านทะเบียนราษฎร	10,000	10,000	10,000	10,000	10,000	เพิ่มจำนวน อาสาสมัครฝ่าย ทะเบียนในพื้นที่	เพิ่มประสิทธิภาพใน การปฏิบัติงานด้าน ทะเบียนราษฎร	สำนัก ปลัดเทศบาล
16	โครงการจัดตั้งแยกสำนักทะเบียน ท้องถิ่นเทศบาล	1. แยกสำนัก ทะเบียนท้องถิ่นมา บริการที่สำนักงาน เทศบาล 2. เพื่อเพิ่ม ประสิทธิภาพในการ บริการแก่ประชาชน 3. เพื่อเตรียมพร้อม ในการถ่ายโอนงาน ทะเบียนต่าง ๆ แก่ ท้องถิ่น	-แยกสำนักทะเบียนมา สำนักงานเทศบาล พร้อม จัดซื้ออุปกรณ์ในการ เชื่อมโยงติดตั้งข้อมูล เช่น เครื่องคอมพิวเตอร์ ปริ้น เตอร์ และค่าใช้จ่ายอื่น ๆ ที่ เกี่ยวข้อง		1,500,000				มีการจัดตั้งสำนัก ทะเบียนเป็น สัดส่วนของตนเอง	- เพื่อประสิทธิภาพใน การปฏิบัติงานด้าน ทะเบียนของเทศบาล	สำนัก ปลัดเทศบาล
17	โครงการลดขั้นตอนการให้บริการ ประชาชน	- เพื่อเพิ่ม ประสิทธิภาพการ ให้บริการประชาชน	- ลดขั้นตอนการบริการทุก กระบวนการ	10,000	10,000	10,000	10,000	10,000	-เพิ่มประสิทธิภาพ ในการปฏิบัติงาน	-เพิ่มประสิทธิภาพใน การปฏิบัติงาน	สำนัก ปลัดเทศบาล

ที่	โครงการ	วัตถุประสงค์	ผลผลิต	งบประมาณ					ตัวชี้วัด	ผลลัพธ์	หน่วยงาน รับผิดชอบ	
				2561	2562	2563	2564	2,565				
18	โครงการกิจกรรม 5 ส. (ต่อยอด) โครงการองค์กรปกครองส่วน ท้องถิ่นร่วมใจ สุขโขทัยเมืองน่าอยู่	-เพื่อจัดกิจกรรม 5 ส. ให้ได้มาตรฐานและจัด ระบบงานให้มีคุณภาพ เป็นมาตรฐานเดียวกัน -เพื่อให้เป็นเมืองน่าอยู่	-พื้นที่ในเขตเทศบาล และ ในชุมชนฯ	10,000						-เพิ่มประสิทธิภาพ ในการปฏิบัติงาน	-พื้นที่ในเขตเทศบาล และในชุมชนฯ ให้เป็น เมืองน่าอยู่และมี มาตรฐาน 5 ส.	สำนัก ปลัดเทศบาล
19	โครงการปรับปรุงอาคารสำนักงาน เทศบาลฯ	- เพื่ออำนวยความสะดวก สะดวกกับประชาชน ผู้มาติดต่อราชการ และเพื่อให้มีสถานที่ ปฏิบัติราชการอย่าง เพียงพอและสวยงาม	- ขยายอาคารสำนักงาน - ทาสีอาคารสำนักงานใหม่	5,000,000						-เพิ่มประสิทธิภาพ ในการปฏิบัติงาน	- ประชาชนได้รับ ความสะดวกในการ มาติดต่อราชการและ เจ้าหน้าที่มีสถานที่ ปฏิบัติงานอย่าง เพียงพอ	สำนัก ปลัดเทศบาล
20	โครงการจัดทำป้าย บอร์ด ประชาสัมพันธ์	- เพื่อประชาสัมพันธ์ ข้อมูลข่าวสาร หรือ กิจกรรมของเทศบาล	- ป้ายบอร์ดประชาสัมพันธ์	20,000	20,000	20,000	20,000	20,000	เพิ่มประสิทธิภาพ ในการปฏิบัติงาน	- ประชาชนได้ รับทราบข้อมูลข่าวสาร	สำนัก ปลัดเทศบาล	
21	ปรับปรุงศูนย์ Internet ตำบล	- เพื่อปรับปรุงศูนย์ Internet ตำบล ให้มี ประสิทธิภาพมาก ยิ่งขึ้นและเพื่อให้ ประชาชนเข้ามาใช้ บริการมากขึ้น	- ศูนย์ Internet ตำบลของ เทศบาล ตำบลหาดเสี้ยว	50,000	50,000	50,000	50,000	50,000	- เพิ่ม ประสิทธิภาพใน การให้บริการ ประชาชน	- ประชาชนในชุมชน ได้รับความรู้จาก Internet ตำบล ที่มี ประสิทธิภาพมาก ยิ่งขึ้น	สำนัก ปลัดเทศบาล	

ที่	โครงการ	วัตถุประสงค์	ผลผลิต	งบประมาณ					ตัวชี้วัด	ผลลัพธ์	หน่วยงานรับผิดชอบ
				2561	2562	2563	2564	2,565			
22	ก่อสร้างหลังคาโรงจอดรถพร้อมเวทีกลาง สำนักงานเทศบาล หมู่ที่ 3 ตำบลหาดเสี้ยว	- เพื่อให้พนักงานและผู้มาติดต่อราชการมีที่จอดรถ หลบแดด-ฝน - เพื่อใช้เป็นลานอเนกประสงค์ในการจัดกิจกรรมต่างๆ	- ก่อสร้างหลังคาคลุม ขนาดกว้าง 24 ม. ยาว 35 ม. มีพื้นที่หลังคา 840 ตรม.				5,000,000	5,000,000	- ประชาชนและพนักงานได้รับความสะดวก	- เพื่อให้พนักงานและผู้มาติดต่อราชการได้มีที่จอดรถ หลบแดด-ฝน - เพื่อให้มีลานจัดกิจกรรมในที่ร่ม	สำนักปลัดเทศบาล
23	ค่าใช้จ่ายในการดำเนินการสอบคัดเลือกหรือคัดเลือกพนักงานเทศบาลสายบริหาร	- เพื่อเป็นการสร้างขวัญกำลังใจและเพิ่มประสิทธิภาพในการปฏิบัติงาน	- บุคลากรของเทศบาล	30,000					- ส่งเสริมความก้าวหน้าในหน้าที่การงาน	- บุคลากรของเทศบาลมีขวัญและกำลังใจและเพิ่มประสิทธิภาพในการทำงาน	สำนักปลัดเทศบาล
24	โครงการฝึกอบรมให้ความรู้กับประชาชนด้านกฎหมาย และการบริการข้อมูลข่าวสารของเทศบาล	- เพื่อส่งเสริมความรู้ให้ประชาชนในเขตเทศบาล	- ประชาชนในเขตเทศบาล	30,000	30,000	30,000	30,000	30,000	- ประชาชนในเขตเทศบาลมีความรู้ความเข้าใจเกี่ยวกับกฎหมายและการป้องกันการทุจริต	- ประชาชนมีความรู้ความเข้าใจเรื่องกฎหมาย	กองวิชาการและแผนงาน
25	โครงการประชาคมและการจัดทำแผนพัฒนาท้องถิ่น	- เพื่อรับฟังปัญหาและความต้องการของประชาชนในเขตเทศบาล - เทศบาลมีแผนพัฒนาท้องถิ่น ใช้เป็นแนวทางการบริหารงานอย่างมีประสิทธิภาพ	- ประชาคมผู้เข้าร่วมประชาคม จำนวน 400 คน - แผนพัฒนาสามปี จำนวน 80 เล่ม	30,000	30,000	30,000	30,000	30,000	- เทศบาลมีแผนพัฒนา สามปีที่มีประสิทธิภาพ	- เทศบาลมีแผนพัฒนาสามปีใช้เป็นแนวทางการบริหารอย่างมีประสิทธิภาพ	กองวิชาการและแผนงาน

ที่	โครงการ	วัตถุประสงค์	ผลผลิต	งบประมาณ					ตัวชี้วัด	ผลลัพธ์	หน่วยงาน รับผิดชอบ
				2561	2562	2563	2564	2,565			
26	โครงการส่งเสริมและสนับสนุนการจัดทำแผนชุมชนและแผนพัฒนาหมู่บ้าน เชื่อมโยงกับแผนพัฒนาท้องถิ่น	เพื่อส่งเสริมและสนับสนุนการจัดทำแผนชุมชนและแผนพัฒนาหมู่บ้าน ให้เชื่อมโยงกับแผนพัฒนาเทศบาลตำบลหาดเสี้ยว	- ให้ความรู้คณะกรรมการที่เกี่ยวข้องในการจัดทำแผนชุมชน และแผนพัฒนาหมู่บ้าน - ประชาคมทุกหมู่บ้านและชุมชน	21,000	20,000	20,000	20,000	20,000	มีแผนชุมชนที่มีประสิทธิภาพ	- มีแผนชุมชนที่มีประสิทธิภาพ	กอง วิชาการ และแผนงาน
27	โครงการติดตั้งอินเทอร์เน็ตสาธารณะภายในเขตเทศบาลตำบลหาดเสี้ยว	เพื่อให้ประชาชนและนักท่องเที่ยวรับรู้ข้อมูลข่าวสารมากขึ้น	ติดตั้งอินเทอร์เน็ต Wifi จำนวน 2 จุด			150,000	150,000		-ประชาชนและนักท่องเที่ยวมีอินเทอร์เน็ตในการสืบค้นข้อมูลข่าวสาร	ประชาชนและนักท่องเที่ยวรับรู้ข้อมูลข่าวสารมากขึ้น	กอง วิชาการ และแผนงาน
28	โครงการอบรมพัฒนาศักยภาพบุคลากรด้านงานประชาสัมพันธ์	- เพื่อพัฒนาความรู้ทักษะในการดำเนินงานด้านประชาสัมพันธ์	- บุคลากรของเทศบาลตำบลหาดเสี้ยว	30,000	30,000	30,000	30,000	30,000	- บุคลากรมีความรู้ความเข้าใจสามารถปฏิบัติงานได้อย่างมีประสิทธิภาพ	- บุคลากรมีความรู้และทักษะในการดำเนินงานอย่างมีประสิทธิภาพและประสิทธิผล	กอง วิชาการ และแผนงาน
29	โครงการจัดเก็บข้อมูลพื้นฐานเขตเมือง เพื่อใช้วางแผนพัฒนาท้องถิ่น	เพื่อใช้เป็นข้อมูลในการจัดทำแผนพัฒนาของเทศบาลตำบลหาดเสี้ยว	5 หมู่บ้าน 2 ชุมชน	30,000	10,000	10,000	10,000	10,000	- ข้อมูลที่จัดเก็บได้สามารถนำมาใช้ประโยชน์ในการจัดทำแผนพัฒนาเทศบาล	- มีข้อมูลในการจัดทำแผนพัฒนาเทศบาล	กอง วิชาการ และแผนงาน

ที่	โครงการ	วัตถุประสงค์	ผลผลิต	งบประมาณ					ตัวชี้วัด	ผลลัพธ์	หน่วยงาน รับผิดชอบ
				2561	2562	2563	2564	2,565			
30	โครงการก่อสร้างและปรับปรุงหอกระจายข่าวเพื่อการประชาสัมพันธ์ในชุมชนและหมู่บ้าน เทศบาลตำบลหาดเสี้ยว	- เพื่อก่อสร้างและปรับปรุงหอกระจายข่าวในชุมชน	- ก่อสร้างหอกระจายข่าวและปรับปรุงอุปกรณ์ในการกระจายเสียงหอกระจายข่าวในชุมชน	400,000	300,000	200,000	200,000	200,000	- งานประชาสัมพันธ์มีประสิทธิภาพเพิ่มขึ้น	- มีเสียงตามสายครอบคลุมทุกพื้นที่	กองวิชาการและแผนงาน
31	จัดทำป้ายประชาสัมพันธ์กิจการของเทศบาลและเผยแพร่ข้อมูลข่าวสารภายในชุมชน	- เพื่อจัดทำป้ายประชาสัมพันธ์กิจการของเทศบาลภายในชุมชน	- ป้ายประชาสัมพันธ์กิจการของเทศบาลภายในชุมชน	100,000	100,000	100,000	100,000	100,000	- งานประชาสัมพันธ์มีประสิทธิภาพเพิ่มขึ้น	- ประชาชนมีความเข้าใจการทำงานและมีส่วนร่วมมากขึ้น	กองวิชาการและแผนงาน
32	เพิ่มประสิทธิภาพประชาสัมพันธ์กิจการของเทศบาล เช่น สื่อสิ่งพิมพ์ สื่อวิทยุ การจัดนิทรรศการหรือกิจกรรมการประกวดต่างๆ ฯลฯ	- เพื่อประชาสัมพันธ์กิจการต่างๆ ของเทศบาล - สร้างความเข้าใจอันดีระหว่างประชาชนและเทศบาล	- จัดทำสื่อเพื่อเผยแพร่ผ่านช่องทางต่างๆ ในการประชาสัมพันธ์	200,000	200,000	200,000	200,000	200,000	- งานประชาสัมพันธ์มีประสิทธิภาพเพิ่มขึ้น	- ประชาชนรับทราบข้อมูลข่าวสารของเทศบาลอย่างทั่วถึงและมีทัศนคติที่ดีและให้ความร่วมมือกับเทศบาล	กองวิชาการและแผนงาน
33	ประชาสัมพันธ์การจัดเก็บภาษีต่าง ๆ	- เพื่อให้การจัดเก็บภาษีเป็นไปอย่างมีประสิทธิภาพ	- จัดทำป้ายประชาสัมพันธ์ - จัดพิมพ์เอกสารแผ่นพับจำนวน 500 ฉบับ - ประชาสัมพันธ์ หอกระจายข่าว	30,000	30,000	30,000	30,000	30,000	เพิ่มประสิทธิภาพการจัดเก็บภาษี	- การจัดเก็บภาษีได้เพิ่มมากขึ้น	กองคลัง
34	โครงการจัดทำ แผนที่ภาษี	- เพื่อให้การจัดเก็บภาษีเป็นไปอย่างมีประสิทธิภาพ เก็บได้ครบถ้วน	- สามารถจัดเก็บข้อมูลในระบบดิจิทัล	500,000	500,000	500,000	500,000	500,000	ใช้เป็นเครื่องมือในการจัดเก็บภาษี	- เพิ่มประสิทธิภาพในการทำงาน	กองคลัง

ที่	โครงการ	วัตถุประสงค์	ผลผลิต	งบประมาณ					ตัวชี้วัด	ผลลัพธ์	หน่วยงานรับผิดชอบ
				2561	2562	2563	2564	2,565			
35	โครงการสำรวจและจัดทำแผนที่ภาษีและทะเบียนทรัพย์สิน	- เพื่อให้เทศบาลมีข้อมูลในการพัฒนาการจัดเก็บภาษี	- จัดทำแผนที่ภาษี	50,000	50,000	50,000	50,000	50,000	พัฒนาและเพิ่มประสิทธิภาพการจัดเก็บภาษี	- เทศบาลสามารถพัฒนาระบบการจัดเก็บภาษีได้มีประสิทธิภาพมากขึ้น	กองคลัง
36	โครงการส่งเสริมความรู้เกี่ยวกับการเตรียมความพร้อมเข้าสู่ประชาคมอาเซียนให้กับผู้บริหารเทศบาล สมาชิกสภาเทศบาล พนักงานเทศบาล และพนักงานจ้าง ของเทศบาลตำบลหาดเสี้ยว	- เพื่อให้ผู้บริหารเทศบาล สมาชิกสภาเทศบาล พนักงานเทศบาล และพนักงานจ้าง มีความรู้ความเข้าใจเกี่ยวกับการเตรียมความพร้อมเข้าสู่ประชาคมอาเซียน	- บุคลากรของเทศบาล	100,000	100,000				- จำนวนผู้เข้ารับการอบรมได้รับการฝึกอบรมเตรียมความพร้อมเข้าสู่ประชาคมอาเซียน	- ผู้บริหารเทศบาล สมาชิกสภาเทศบาล พนักงานเทศบาล พนักงานจ้าง มีความรู้ความเข้าใจเกี่ยวกับการเตรียมความพร้อมเข้าสู่ประชาคมอาเซียน	สำนักปลัดเทศบาล
37	อุดหนุนโครงการดำเนินงานศูนย์ประสานและบริการข้อมูล อปท. จังหวัดสุโขทัย	- เพื่ออุดหนุนศูนย์ประสานและบริการข้อมูล อปท. จังหวัดสุโขทัย	- ศูนย์ประสานและบริการข้อมูล อปท. จังหวัดสุโขทัย			10,000	10,000	10,000	- จำนวนผู้มารับบริการข้อมูลข่าวสารได้รับความสะดวก	- มีศูนย์ประสานและบริการข้อมูล อปท. จังหวัดสุโขทัย	สำนักปลัดเทศบาล

ที่	โครงการ	วัตถุประสงค์	ผลผลิต	งบประมาณ					ตัวชี้วัด	ผลลัพธ์	หน่วยงานรับผิดชอบ
				2561	2562	2563	2564	2,565			
38	โครงการอบรมส่งเสริมคุณธรรมจริยธรรมสำหรับคณะผู้บริหารสมาชิกสภาเทศบาล พนักงานเทศบาลลูกจ้างประจำและพนักงานจ้าง เทศบาลตำบลหาดเสี้ยว	เพื่อส่งเสริมให้คณะผู้บริหาร สมาชิกสภาฯ พนักงานเทศบาล ลูกจ้างและพนักงานจ้าง ได้มีความรู้ ความเข้าใจด้านวินัย คุณธรรม จริยธรรม ปฏิบัติงานให้บรรลุผลสัมฤทธิ์ โดยยึดหลักการบริหารจัดการบ้านเมืองที่ดี และหลักเศรษฐกิจพอเพียง	อบรมส่งเสริมคุณธรรมจริยธรรม สำหรับคณะผู้บริหารสมาชิกสภาฯ พนักงานเทศบาล ลูกจ้างประจำและพนักงานจ้าง จำนวน ๑๒๐ คน เพื่อให้เป็นไปตามมาตรฐานคุณธรรมจริยธรรมของข้าราชการ พนักงาน ลูกจ้าง ขององค์กรปกครองส่วนท้องถิ่น		20,000	20,000	20,000	20,000	ดำเนินกิจกรรมตามเป้าหมายโดยอบรมกลุ่มเป้าหมายจำนวน ๑๒๐ คน	ผู้เข้ารับการฝึกอบรมเกิดความรู้ความเข้าใจและนำมาพัฒนาการปฏิบัติงานให้มีประสิทธิภาพ	สำนักปลัดเทศบาล
39	โครงการอบรมการป้องกันการทุจริตประจำปี	เพื่อสร้างพฤติกรรมในการปฏิบัติงานที่โปร่งใส มีจิตสำนึก มีความซื่อสัตย์ นำไปสู่การมีส่วนร่วมในการป้องกันการทุจริต	เพื่ออบรมกลุ่มเป้าหมายประกอบด้วย ผู้บริหารสภา พนักงานเทศบาล และพนักงานจ้าง จำนวน ๗๐ คน		30,000	30,000	30,000	30,000	เพื่ออบรมกลุ่มเป้าหมายประกอบด้วย ผู้บริหาร สภาฯ พนักงานเทศบาล และพนักงานจ้าง จำนวน ๗๐ คน	ผู้บริหาร สมาชิกสภา พนักงานเทศบาล และพนักงานจ้าง ประพฤติตนโดยยึดหลักคุณธรรม จริยธรรม ตลอดจนมีส่วนร่วมในการต่อต้านการทุจริต	กองวิชาการและแผนงาน

ที่	โครงการ	วัตถุประสงค์	ผลผลิต	งบประมาณ					ตัวชี้วัด	ผลลัพธ์	หน่วยงาน รับผิดชอบ
				2561	2562	2563	2564	2,565			
40	โครงการปรับปรุงและต่อเติมอาคารเทศบาลตำบลหาดเสี้ยว	เพื่อรองรับบุคลากรเครื่องมืออุปกรณ์เอกสารในอนาคตและบริการประชาชน	ปรับปรุงและต่อเติมอาคารสำนักงานเทศบาลตำบลหาดเสี้ยวชั้นล่าง กว้าง ๓ เมตร ยาว ๓๑.๒๐ ม. หรือพื้นที่ไม่น้อยกว่า ๑๐๐.๕๐ ตรม.			500,000	500,000		กว้าง ๓ เมตร ยาว ๓๑.๒๐ ม. หรือพื้นที่ไม่น้อยกว่า ๑๐๐.๕๐ ตรม.	ประชาชนได้รับบริการที่สะดวกและสามารถรองรับปริมาณบุคลากรเครื่องมืออุปกรณ์ และเอกสารในอนาคต	กองวิชาการและแผนงาน
41	โครงการอบรมเสริมสร้างวินัยคุณธรรม จริยธรรม สำหรับข้าราชการ และพนักงานจ้าง	เพื่อส่งเสริมให้ข้าราชการ พนักงานจ้าง รักษาระเบียบวินัยของข้าราชการตระหนักถึงโทษของการกระทำผิดวินัยและมีคุณธรรม จริยธรรม ในการปฏิบัติงาน	เพื่ออบรมกลุ่มเป้าหมายประกอบด้วยข้าราชการและพนักงานจ้าง ของเทศบาลตำบลหาดเสี้ยว		20,000	20,000	20,000	20,000	ข้าราชการ และพนักงานจ้าง ไม่กระทำผิดวินัยของข้าราชการ และปฏิบัติหน้าที่ด้วยคุณธรรม จริยธรรม	ข้าราชการและพนักงานจ้างปฏิบัติหน้าที่ตามกรอบกฎหมายอย่างเคร่งครัด มีคุณธรรม จริยธรรม ตระหนักถึงโทษของการกระทำผิด	กองวิชาการและแผนงาน
42	อุดหนุนศูนย์ช่วยเหลือประชาชนจังหวัดสุโขทัย	เพื่ออุดหนุนศูนย์ประสานและบริการข้อมูลอปท.จังหวัดสุโขทัย	ศูนย์ประสานและบริการข้อมูล อปท.จังหวัดสุโขทัย			10,000	10,000	10,000	จำนวนผู้มารับบริการการช่วยเหลือประชาชนได้รับความสะดวกและรวดเร็ว	ประชาชนได้รับการช่วยเหลือได้สะดวกและรวดเร็วยิ่งขึ้น	สำนักปลัดเทศบาล

ที่	โครงการ	วัตถุประสงค์	ผลผลิต	งบประมาณ					ตัวชี้วัด	ผลลัพธ์	หน่วยงานรับผิดชอบ
				2561	2562	2563	2564	2,565			
43	โครงการก่อสร้างโครงหลังคาคลุมลานเอนกประสงค์ เทศบาลตำบลหาดเสี้ยว	เพื่อให้บริการประชาชนและใช้ประโยชน์ในการจัดกิจกรรมต่างๆ ของเทศบาล	ก่อสร้างหลังคาคลุมลานเอนกประสงค์เทศบาลตำบลหาดเสี้ยวขนาด กว้าง 25 เมตร ยาว 40 เมตร ตามแบบของเทศบาลตำบลหาดเสี้ยว กำหนด		1,100,000	1,100,000			กว้าง 25 เมตร ยาว 40 เมตร หรือตามแบบที่เทศบาลกำหนด	ประชาชนได้รับบริการที่สะดวกสบายและสามารถใช้จัดกิจกรรมต่างๆ ของเทศบาลได้เป็นอย่างดี	-สำนักปลัด - กองช่าง - กองวิชาการ
			รวม 43 โครงการ	8,726,000	5,545,000	3,405,000	7,685,000	7,035,000			

5. ยุทธศาสตร์การพัฒนาประสิทธิภาพการเมือง การบริหารและการพัฒนาบุคลากรท้องถิ่น

5.3. แผนงานรักษาความสงบภายใน

1	โครงการจัดทำแผนป้องกันและบรรเทาสาธารณภัย	- เพื่อเตรียมความพร้อมในการป้องกันและบรรเทาสาธารณภัย	- ปรับปรุงแผนป้องกันและบรรเทาสาธารณภัย 1 ครั้ง	5,000	5,000	5,000	5,000	5,000	มีการพัฒนาการจัดทำแผนป้องกันฯทุกปี	- แผนป้องกันและบรรเทาสาธารณภัยมีประสิทธิภาพมากขึ้น	ฝ่ายป้องกันสำนักปลัด
2	โครงการฝึกอบรมทบทวนสมาชิก อปพร. เทศบาลตำบลหาดเสี้ยว	- เพื่อฝึกอบรม สัมมนาบุคลากร , สมาชิก อปพร. ให้สามารถปฏิบัติงานอย่างมีประสิทธิภาพ	- บุคลากร ,สมาชิก อปพร.	100,000	100,000	100,000	100,000	100,000	มีผู้เข้าร่วมอบรมฯ จำนวน 60 คน	- เพื่อเพิ่มประสิทธิภาพการทำงานของบุคลากร , สมาชิก อปพร. ฯลฯ	ฝ่ายป้องกันสำนักปลัด
3	โครงการฝึกซ้อมแผนป้องกันและบรรเทาสาธารณภัย	- เพื่อเตรียมความพร้อมในการป้องกันและบรรเทาสาธารณภัย	- ซ้อมแผนในการป้องกันและบรรเทาสาธารณภัยร่วมกับหน่วยงานที่เกี่ยวข้อง	30,000	30,000	30,000	30,000	30,000	เป็นการเตรียมความพร้อมต่อสถานการณ์ใน สาธารณภัยต่างๆ	- การป้องกันและบรรเทาสาธารณภัยมีประสิทธิภาพมากขึ้น	ฝ่ายป้องกันสำนักปลัด

ที่	โครงการ	วัตถุประสงค์	ผลผลิต	งบประมาณ					ตัวชี้วัด	ผลลัพธ์	หน่วยงานรับผิดชอบ
				2561	2562	2563	2564	2,565			
4	โครงการส่งเสริมและสนับสนุนการดำเนินการระบบการแพทย์ฉุกเฉิน	- เพื่อส่งเสริมและสนับสนุนการดำเนินการระบบการแพทย์ฉุกเฉินให้มีประสิทธิภาพมากยิ่งขึ้น	- ทีมแพทย์ฉุกเฉินเทศบาลตำบลหาดเสี้ยว	20,000	20,000	20,000	20,000	20,000	การแพทย์ฉุกเฉินมีความชำนาญมากขึ้น	- ทีมแพทย์ฉุกเฉินมีประสิทธิภาพมากยิ่งขึ้น	ฝ่ายป้องกันสำนักปลัด
5	โครงการก่อสร้างภาชนะเก็บกักน้ำภายในชุมชน เพื่อแก้ไขปัญหาภัยแล้ง	- เพื่อก่อสร้างภาชนะเก็บกักน้ำภายในชุมชน เพื่อแก้ไขปัญหาภัยแล้ง	- ภาชนะเก็บกักน้ำภายในชุมชน	50,000	50,000	50,000	50,000	50,000	ประชาชนมีน้ำใช้อย่างพอเพียงตลอดฤดูแล้ง	- มีภาชนะเก็บกักน้ำภายในชุมชนเพียงพอ	ฝ่ายป้องกันสำนักปลัด
6	โครงการจัดซื้อถังเก็บกักน้ำช่วยเหลือประชาชน เพื่อแก้ไขปัญหาภัยแล้ง	- เพื่อก่อสร้างภาชนะเก็บกักน้ำภายในชุมชน เพื่อแก้ไขปัญหาภัยแล้ง	- ภาชนะเก็บกักน้ำให้กับชุมชน ภายในชุมชน	100,000	100,000	100,000	100,000	100,000	ประชาชนมีน้ำใช้อย่างพอเพียงตลอดฤดูแล้ง	- มีภาชนะเก็บกักน้ำภายในชุมชนเพียงพอ	ฝ่ายป้องกันสำนักปลัด
7	โครงการก่อสร้างอาคารติดตั้งเครื่องสูบน้ำ	- เพื่อเพิ่มประสิทธิภาพในการป้องกันระงับอัคคีภัย	- อาคารติดตั้งเครื่องสูบน้ำ	100,000					ใช้เวลาในการสูบน้ำได้เร็วขึ้นทันต่อการระงับอัคคีภัย และงานอื่นๆ	- งานป้องกันระงับอัคคีภัยมีประสิทธิภาพมากยิ่งขึ้น	ฝ่ายป้องกันสำนักปลัด
8	โครงการติดตั้งกระจกโค้งบริเวณทางแยกในชุมชนเทศบาลตำบลหาดเสี้ยว	- เพื่อลดอัตราการเกิดอุบัติเหตุบนท้องถนนในพื้นที่เทศบาลตำบลหาดเสี้ยว	ติดตั้งกระจกโค้งตามทางโค้งและทางแยกในชุมชนที่มีความเสี่ยงเกิดอุบัติเหตุบ่อยๆ	50,000	50,000	50,000	50,000	50,000	ติดตั้งกระจกโค้งบริเวณทางแยกที่เสี่ยงต่ออุบัติเหตุทุกจุด	- อัตราการเกิดอุบัติเหตุบนท้องถนนในเขตพื้นที่เทศบาลตำบลหาดเสี้ยว ลดลง	ฝ่ายป้องกันสำนักปลัด

ที่	โครงการ	วัตถุประสงค์	ผลผลิต	งบประมาณ					ตัวชี้วัด	ผลลัพธ์	หน่วยงานรับผิดชอบ	
				2561	2562	2563	2564	2,565				
9	โครงการจัดหาและพัฒนาเครื่องมือสื่อสารเพื่อป้องกันและบรรเทาสาธารณภัย และจัดหาวัสดุอุปกรณ์เพื่อเตรียมการป้องกันและบรรเทาสาธารณภัย	- เพื่อหาเครื่องมือสื่อสารใช้งานอย่างเพียงพอ - เพื่อให้มีวัสดุอุปกรณ์เตรียมป้องกันข้อย่างเพียงพอ	- จัดซื้อวิทยุสื่อสาร จำนวน 10 เครื่อง - ดำเนินการจัดซื้อวัสดุอุปกรณ์การบรรเทา สาธารณภัย	200,000						การสื่อสารได้อย่างรวดเร็วทันต่อเหตุการณ์ต่างๆ	- การติดต่อสื่อสารเป็นไปอย่างมีประสิทธิภาพ - งานป้องกันและบรรเทาสาธารณภัยเป็นไปอย่างมีประสิทธิภาพ	ฝ่ายป้องกันสำนักปลัด
10	โครงการจัดซื้อเครื่องแต่งกายสำหรับพนักงานดับเพลิง	- เพื่อให้เหมาะสมเพิ่มความปลอดภัยในการปฏิบัติงาน	- พนักงานดับเพลิง	50,000	50,000	50,000	50,000	50,000	พนักงานมีความปลอดภัยในการปฏิบัติงาน	- งานป้องกันและบรรเทาสาธารณภัยเป็นไปอย่างมีประสิทธิภาพ	ฝ่ายป้องกันสำนักปลัด	
11	โครงการสนับสนุน หนึ่งตำบล หนึ่งทีมกู้ภัย	- เพื่อเพิ่มประสิทธิภาพในการช่วยเหลือผู้ประสบภัย	- สนับสนุน หนึ่งตำบล หนึ่งทีมกู้ภัย	40,000	40,000	40,000	40,000	40,000	มีพร้อมในการช่วยเหลือผู้ประสบภัย	- เพื่อเพิ่มประสิทธิภาพการป้องกันและบรรเทาสาธารณภัย	ฝ่ายป้องกันสำนักปลัด	
12	โครงการติดตั้งถังดับเพลิงภายในเขตชุมชนเทศบาลตำบลหาดเสี้ยว	- เพื่อเตรียมการป้องกันและระงับอัคคีภัย	- ติดตั้งถังดับเพลิง จำนวน 300 หลังคาเรือน	100,000	50,000	50,000	50,000	50,000	ชุมชนใน ทด. หาดเสี้ยว มีถังดับเพลิงทุกซอย	- งานป้องกันและบรรเทาสาธารณภัยเป็นไปอย่างมีประสิทธิภาพ	ฝ่ายป้องกันสำนักปลัด	
13	โครงการก่อสร้างหลังคาถ้ำน้ำถ้ำ 3 จุด บริเวณหนองหิน หมู่ที่ 2 ตำบล หาดเสี้ยว	- เพื่อป้องกันและยืดอายุการใช้งานของถ้ำน้ำ	- ก่อสร้างหลังคาคลุมถ้ำน้ำถ้ำ 3 จุด กว้าง 2 ม.ยาว 2 ม. จำนวน 3 จุด		30,000	30,000	30,000	30,000	ถ้ำเก็บน้ำสามารถใช้งานได้นานขึ้น	- เพื่อยืดอายุการใช้งานของถ้ำเก็บน้ำ	ฝ่ายป้องกันสำนักปลัด	
			รวม 13 โครงการ	845,000	525,000	525,000	525,000	525,000				

ที่	โครงการ	วัตถุประสงค์	ผลผลิต	งบประมาณ					ตัวชี้วัด	ผลลัพธ์	หน่วยงานรับผิดชอบ
				2561	2562	2563	2564	2,565			
5. ยุทธศาสตร์การพัฒนาประสิทธิภาพการเมือง การบริหารและการพัฒนาบุคลากรท้องถิ่น											
5.4. แผนงานการศึกษา											
1	โครงการศึกษาดูงานมทรรรมการศึกษา	เพื่อพัฒนาบุคลากรและแลกเปลี่ยนเรียนรู้ทางการศึกษา	ผู้บริหาร สมาชิกสภาเทศบาล พนักงานเทศบาล ครู ผู้ดูแลเด็ก และผู้ที่เกี่ยวข้องทางการศึกษา	60,000	60,000	60,000	60,000	60,000	บุคลากรได้รับความรู้เพิ่มขึ้น	บุคลากรมีประสิทธิภาพในการเรียนการสอนและการปฏิบัติงานเพิ่มขึ้น	กองการศึกษา
			รวม 1 โครงการ	60,000	60,000	60,000	60,000	60,000			
5. ยุทธศาสตร์การพัฒนาประสิทธิภาพการเมือง การบริหารและการพัฒนาบุคลากรท้องถิ่น											
5.5. แผนงานสาธารณสุข											
1	โครงการพัฒนาศักยภาพบุคลากรสาธารณสุข	- เพื่อพัฒนาความรู้ทักษะในการดำเนินงานด้านสาธารณสุขอย่างมีประสิทธิภาพและประสิทธิผล	- บุคลากรกองสาธารณสุขและสิ่งแวดล้อมทุกคน	50,000	50,000	50,000	50,000	50,000	- บุคลากรด้านสาธารณสุขมีความรู้ความเข้าใจสามารถปฏิบัติงานได้อย่างมีประสิทธิภาพ	- บุคลากรมีความรู้และทักษะในการดำเนินงานอย่างมีประสิทธิภาพและประสิทธิผล	กองสาธารณสุข

ที่	โครงการ	วัตถุประสงค์	ผลผลิต	งบประมาณ					ตัวชี้วัด	ผลลัพธ์	หน่วยงาน รับผิดชอบ
				2561	2562	2563	2564	2,565			
2	โครงการจัดสภาพแวดล้อมที่เหมาะสมและปลอดภัยสำหรับผู้สูงอายุ	เพื่อปรับปรุงสิ่งอำนวยความสะดวกสำหรับผู้สูงอายุและสถานที่สำหรับจัดกิจกรรมผู้สูงอายุ สภาพแวดล้อม และการรับบริการที่สะดวกปลอดภัย เพื่อให้ผู้สูงอายุและผู้พิการได้มีความสามารถในการช่วยเหลือตนเองได้มากขึ้น มีคุณภาพชีวิตเพื่อพัฒนาคุณภาพผู้สูงอายุ	ปรับปรุงที่อยู่อาศัยสำหรับผู้สูงอายุและผู้พิการ ต้นแบบเพื่อความเหมาะสมและปลอดภัย	300,000	300,000	300,000	300,000	300,000	- มีสภาพแวดล้อมที่เหมาะสมกับผู้สูงอายุในเขตเทศบาล	ผู้สูงอายุในเขตเทศบาลได้รับความสะดวกสำหรับที่อยู่อาศัย สภาพแวดล้อม และการรับบริการที่สะดวกปลอดภัย	กอง สาธารณสุข
3	โครงการปรับปรุงอาคารและแผงจำหน่ายเนื้อสุกร เนื้อโค และเนื้อกระบือ	เพื่อปรับปรุงอาคารและแผงจำหน่ายเนื้อสุกร เนื้อโค และเนื้อกระบือ ให้ได้มาตรฐาน	ปรับปรุงอาคารและแผงจำหน่ายเนื้อสุกร เนื้อโค และเนื้อกระบือ	200,000	200,000	200,000	200,000	200,000	อาคารจำหน่ายเนื้อโคและกระบือได้มาตรฐาน	เทศบาลมีอาคารและแผงจำหน่ายเนื้อสุกร เนื้อโค และเนื้อกระบือ ที่ได้มาตรฐาน	กอง สาธารณสุข

ที่	โครงการ	วัตถุประสงค์	ผลผลิต	งบประมาณ					ตัวชี้วัด	ผลลัพธ์	หน่วยงาน รับผิดชอบ
				2561	2562	2563	2564	2,565			
4	โครงการปรับปรุงซ่อมแซมรถบรรทุกขนขยะและรถที่ใช้ในงานควบคุมโรค	เพื่อปรับปรุงซ่อมแซมรถบรรทุกขนขยะและรถที่ใช้ในงานควบคุมโรคและเพิ่มประสิทธิภาพต่อการปฏิบัติงาน	ปรับปรุงซ่อมแซมรถบรรทุกขนขยะและรถที่ใช้ในงานควบคุมโรค	400,000	400,000	400,000	400,000	400,000	- รถยนต์ขนขยะและรถยนต์ควบคุมโรคมีสภาพที่พร้อมใช้งาน	-เทศบาลมีรถบรรทุกขนขยะและรถที่ใช้ในงานควบคุมโรคในการปฏิบัติงานอย่างมีประสิทธิภาพ	กองสาธารณสุข
5	โครงการจัดซื้อรถสามล้อบรรทุกอเนกประสงค์	-เพื่อใช้เก็บขยะและกิ่งไม้ตามซอยต่างๆ	- รถสามล้อบรรทุกอเนกประสงค์ จำนวน 1 คัน	200,000					- เพิ่มประสิทธิภาพในการปฏิบัติงาน	- เทศบาลมีการจัดเก็บขยะที่มีประสิทธิภาพ	กองสาธารณสุข
			รวม 5 โครงการ	1,150,000	950,000	950,000	950,000	950,000			
5. ยุทธศาสตร์การพัฒนาประสิทธิภาพการเมือง การบริหารและการพัฒนาบุคลากรท้องถิ่น											
5.6. แผนงานเคหะและชุมชน											
1	ค่าบำรุงรักษาและปรับปรุงที่ดินและสิ่งก่อสร้าง	-เพื่อเป็นค่าปรับปรุงซ่อมแซมถนนลาดยาง ถนน คสล. ถนนลูกรังภายในชุมชนฯลฯให้ใช้งานได้ตามปกติ	-ถนนลาดยาง ถนน คสล. , ถนนลูกรังภายในชุมชนฯลฯ	150,000	150,000	150,000	150,000	150,000	มีถนนที่ได้มาตรฐาน	- มีถนนที่ได้มาตรฐานประชาชนสัญจรไปมาสะดวกปลอดภัย	กองช่าง
			รวม 1 โครงการ	150,000	150,000	150,000	150,000	150,000			

ที่	โครงการ	วัตถุประสงค์	ผลผลิต	งบประมาณ					ตัวชี้วัด	ผลลัพธ์	หน่วยงาน รับผิดชอบ
				2561	2562	2563	2564	2,565			
5. ยุทธศาสตร์การพัฒนาประสิทธิภาพการเมือง การบริหารและการพัฒนาบุคลากรท้องถิ่น											
5.7. แผนงานสร้างความเข้มแข็งของชุมชน											
1	โครงการพัฒนาศักยภาพผู้นำชุมชนและกลุ่มแม่บ้าน เทศบาลตำบลหาดเสี้ยว	- เพื่อให้ประชาชนมีความรู้ ความเข้าใจ การปฏิบัติงาน ขององค์กรปกครองท้องถิ่น	- ผู้นำชุมชนและกลุ่มแม่บ้าน ในเขตเทศบาล	500,000	500,000	500,000	500,000	500,000	-ผู้นำชุมชนและกลุ่มแม่บ้านมีความเข้าใจในการพัฒนาท้องถิ่นมากยิ่งขึ้น	- ประชาชนมีความรู้เกี่ยวกับการปกครองท้องถิ่น และพัฒนาศักยภาพการทำงาน	สำนักปลัดเทศบาล
2	โครงการส่งเสริมความรู้เกี่ยวกับการเตรียมความพร้อมเข้าสู่ประชาคมอาเซียนให้กับชุมชน	- เพื่อให้ประชาชนมีความรู้ความเข้าใจเกี่ยวกับการเตรียมความพร้อมเข้าสู่ประชาคมอาเซียน	- ประชาชนในเขตเทศบาล จำนวน 7 ชุมชน	100,000	100,000				-ประชาชนในเขตเทศบาลมีความรู้ความเข้าใจในการเตรียมพร้อมเข้าสู่อาเซียนมากยิ่งขึ้น	- ชุมชนในเขตเทศบาล จำนวน 7 ชุมชน มีความรู้ความเข้าใจเกี่ยวกับการเตรียมความพร้อมเข้าสู่ประชาคมอาเซียน	สำนักปลัดเทศบาล
3	โครงการจัดทำป้ายและสัญลักษณ์ต่าง ๆ และอื่น ๆ สำหรับผู้พิการให้ได้มาตรฐาน	-เพื่ออำนวยความสะดวกแก่ผู้พิการที่มาติดต่อราชการ	- ป้ายและสัญลักษณ์ต่าง ๆ และอื่น ๆ สำหรับผู้พิการ ติดไว้ในสำนักงาน	20,000					- จำนวนผู้พิการได้รับความสะดวกในการติดต่อราชการ	-ผู้พิการได้รับความสะดวกในการมาติดต่อราชการ	สำนักปลัดเทศบาล
			รวม 3 โครงการ	620,000	600,000	500,000	500,000	500,000			

ที่	โครงการ	วัตถุประสงค์	ผลผลิต	งบประมาณ					ตัวชี้วัด	ผลลัพธ์	หน่วยงาน รับผิดชอบ
				2561	2562	2563	2564	2,565			
5. ยุทธศาสตร์การพัฒนาประสิทธิภาพการเมือง การบริหารและการพัฒนาบุคลากรท้องถิ่น											
5.8. แผนงานการพาณิชย์											
1	โครงการก่อสร้าง ห้องเย็น	-ช่วยลดอุณหภูมิซาก สุกรให้เหมาะสม - ช่วยรักษาคุณภาพ ซากสุกร	-ก่อสร้างห้องเย็นรองรับ สุกร จำนวน 60 -80 ตัว	500,000					- เพิ่ม ประสิทธิภาพใน การปฏิบัติงานโรง ฆ่าสัตว์	- ผู้บริโภคและ ผู้ประกอบการได้รับ ความสะอาด บริโภค เนื้อสุกรที่มีคุณภาพ	กอง สาธารณสุข
			รวม 1 โครงการ	500,000							
ก.ยุทธศาสตร์จังหวัดที่ 3 ส่งเสริมและพัฒนาศักยภาพคน สังคม สุขภาวะและรักษาสมดุลสภาพแวดล้อม ให้เข้มแข็งปลอดภัยและปรับตัวได้ทันต่อการเปลี่ยนแปลงอย่างยั่งยืน											
ข. ยุทธศาสตร์การพัฒนาของ อปท. ในเขตจังหวัดที่ 4 ยุทธศาสตร์การส่งเสริมความมั่นคง พัฒนาสังคม และการอนุรักษ์สิ่งแวดล้อม											
6. ยุทธศาสตร์การพัฒนาระบบการจัดการทรัพยากรธรรมชาติและสิ่งแวดล้อม											
6.1. แผนงานสาธารณสุข											
1	โครงการให้ความรู้การพัฒนา ทรัพยากรธรรมชาติและ สิ่งแวดล้อมแก่ประชาชน (ทสม.)	เพื่อให้ประชาชนมี ความรู้ในการพัฒนา ทรัพยากรธรรมชาติและ สิ่งแวดล้อม	ประชาชนในเขตเทศบาล	10,000	10,000	10,000	10,000	10,000	ประชาชนมีความรู้ ความเข้าใจใน การดูแล ทรัพยากรธรรมชาติ และสิ่งแวดล้อม	ให้ประชาชนมีความรู้ และสามารถพัฒนา ทรัพยากรธรรมชาติ และสิ่งแวดล้อม	กอง สาธารณสุข
2	โครงการเยาวชนรักษ์สิ่งแวดล้อม	เพื่อให้เยาวชนมี ความรู้ความเข้าใจ และมีจิตสำนึกในการ อนุรักษ์ รักษา สิ่งแวดล้อมอย่างยั่งยืน	เยาวชนในเขตเทศบาล	10,000	10,000	10,000	10,000	10,000	เยาวชนในเขต เทศบาลมีความรู้ มีจิตสำนึกรักษ์ สิ่งแวดล้อม	เยาวชนมีความรู้ความ เข้าใจ มีจิตสำนึกที่ดี ในการอนุรักษ์ สิ่งแวดล้อม	กอง สาธารณสุข

ที่	โครงการ	วัตถุประสงค์	ผลผลิต	งบประมาณ					ตัวชี้วัด	ผลลัพธ์	หน่วยงาน รับผิดชอบ
				2561	2562	2563	2564	2,565			
3	โครงการเทศบาลเมืองน่ายู่	เพื่อระดมความเห็น การพัฒนาเป็นเมือง น่ายู่	ประชาชนในเขตเทศบาล	10,000	10,000	10,000	10,000	10,000	ประชาชนมี จิตสำนึก สิ่งแวดล้อมและ พื้นที่เขตเทศบาล มีสภาพแวดล้อม ที่ดีขึ้น	ประชาชนในเขต เทศบาลมีจิตสำนึก มากขึ้น	กอง สาธารณสุข
4	โครงการรณรงค์ประชาสัมพันธ์ สร้างจิตสำนึกรักษ์สิ่งแวดล้อม	สร้างจิตสำนึกรักษ์ สิ่งแวดล้อม	ชุมชนในเขตเทศบาล	20,000	20,000	20,000	20,000	20,000	ประชาชนมี จิตสำนึก สิ่งแวดล้อมและ พื้นที่เขตเทศบาล มีสภาพแวดล้อม	ประชาชนในเขต เทศบาลมีจิตสำนึก มากขึ้น	กอง สาธารณสุข
5	โครงการเทศบาลตำบลหาดเสี้ยวมุ่ง สู่เมืองคาร์บอนต่ำ	- เพื่อลดการปล่อย คาร์บอนสู่อากาศ - เพื่อเพิ่มพื้นที่สีเขียว ช่วยดูดซับคาร์บอน - เพื่อช่วยลดปัญหา ภาวะโลกร้อน	ชุมชนในเขตเทศบาลตำบล หาดเสี้ยว	50,000	50,000	50,000	50,000	50,000	เกิดความร่วมมือ ระหว่างเทศบาล และชุมชนในการ ดูแล สภาพแวดล้อม และลดภาวะโลกร ร้อน	เกิดความร่วมมือ ระหว่างเทศบาลและ ชุมชนในการดูแล สภาพแวดล้อมและ ลดภาวะโลกร้อน	กอง สาธารณสุข

ที่	โครงการ	วัตถุประสงค์	ผลผลิต	งบประมาณ					ตัวชี้วัด	ผลลัพธ์	หน่วยงาน รับผิดชอบ
				2561	2562	2563	2564	2,565			
6	โครงการสร้างเมืองคาร์บอนต่ำ เมืองจักรยาน เมืองรัฐภัยพิบัติ สู่มืองน่าอยู่อย่างยั่งยืน	-ลดปริมาณการปล่อย ก๊าซเรือนกระจกระดับ เมือง -ส่งเสริม สนับสนุนประชาชน ใช้จักรยานใน ชีวิตประจำวัน -มีการ จัดทำแผนป้องกันและ เตรียมความพร้อมต่อ การเปลี่ยนแปลงสภาพ ภูมิอากาศ เพื่อลด ความเสี่ยงและความ สูญเสียจากภัยพิบัติ โดยการมีส่วนร่วม ของทุกภาคส่วน	ประชาชนในเขตเทศบาล	20,000	20,000	20,000	20,000	20,000	ปริมาณการปล่อย ก๊าซเรือนกระจก ระดับเมืองลดลง จาก	เทศบาลตำบลหาด เสี้ยวมีสภาพความ เป็นอยู่ที่ดีและ เหมาะสมต่อการอยู่ อาศัย	กอง สาธารณสุข
7	โครงการชุมชนปลอดขยะ(ZERO WASTE)	เพื่อส่งเสริมสนับสนุน ให้เกิดความร่วมมือ ระหว่างประชาชนกับ อปท.ในการ ดำเนินงานด้านการ จัดการขยะมูลฝอย แบบครบวงจร	ชุมชนในเขตเทศบาลตำบล หาดเสี้ยว	30,000	30,000	30,000	30,000	30,000	ปริมาณขยะที่ต้น ทางในชุมชน เทศบาลลดลง	ลดปริมาณขยะ,การ นำกลับมาใช้ใหม่และ เกิดการคัดแยกขยะ ระดับครัวเรือน	กอง สาธารณสุข

ที่	โครงการ	วัตถุประสงค์	ผลผลิต	งบประมาณ					ตัวชี้วัด	ผลลัพธ์	หน่วยงาน รับผิดชอบ
				2561	2562	2563	2564	2,565			
8	โครงการคาร์บอนฟุตพริ้นท์	- เพื่อลดการปล่อยคาร์บอนสู่อากาศ - เพื่อทราบปริมาณการปล่อยคาร์บอนสู่อากาศ	หน่วยงานในเทศบาลตำบล	50,000	50,000	50,000	50,000	50,000	- ปริมาณคาร์บอนที่ปล่อยสู่อากาศลดลง	เทศบาลตำบลหาดเสี้ยวทราบปริมาณการปล่อยคาร์บอนสู่อากาศ	กองสาธารณสุข
9	โครงการจัดทำข้อมูลปริมาณการปล่อยก๊าซเรือนกระจกระดับเมือง	เพื่อสนับสนุนและส่งเสริมให้เทศบาลมีความรู้ความเข้าใจในเรื่องการดำเนินการลดก๊าซเรือนกระจก	หน่วยงานในเทศบาลตำบลหาดเสี้ยว	30,000	30,000	30,000	30,000	30,000	มีข้อมูลการปล่อยก๊าซเรือนกระจกระดับเมือง	ปริมาณการปล่อยก๊าซเรือนกระจกลดลง	กองสาธารณสุข
10	โครงการจัดทำแผนปฏิบัติการเปลี่ยนแปลงสภาพภูมิอากาศระดับท้องถิ่น	- เพื่อพัฒนาการกำหนดนโยบายและการดำเนินงานด้านการเปลี่ยนแปลงสภาพภูมิอากาศของไทย - เพื่อสนับสนุนให้ประเทศไทยเกิดการเปลี่ยนแปลงสภาพภูมิอากาศจากระดับชาติสู่ระดับจังหวัดและท้องถิ่น	ชุมชนในเขตเทศบาลตำบลหาดเสี้ยว	30,000	30,000	30,000	30,000	30,000	มีนโยบายและมีกิจกรรมการดำเนินงานด้านการเปลี่ยนแปลงสภาพภูมิอากาศ	- เทศบาลตำบลหาดเสี้ยวมีนโยบายและแผนการดำเนินงานด้านการเปลี่ยนแปลงสภาพภูมิอากาศและนำไปสู่การลดการปล่อยก๊าซเรือนกระจก	กองสาธารณสุข

ที่	โครงการ	วัตถุประสงค์	ผลผลิต	งบประมาณ					ตัวชี้วัด	ผลลัพธ์	หน่วยงาน รับผิดชอบ
				2561	2562	2563	2564	2,565			
11	โครงการปรับปรุงสิ่งแวดล้อมและ การจัดการขยะในโรงเรียน	- เพื่อให้นักเรียนเห็น คุณค่าและมีจิตสำนึก ในการช่วยกันอนุ รักษณ์สภาพแวดล้อม - เพื่อพัฒนา สิ่งแวดล้อมมลภาวะ ในโรงเรียน	- โรงเรียนในเขตเทศบาล ตำบลหาดเสี้ยว - รมรงค์สร้างจิตสำนึกใน การมีส่วนร่วมจัดการขยะ ในโรงเรียน			20,000	20,000	20,000	- ปริมาณขยะ ในโถงเรียนลดลง	- นักเรียนรู้จักการ คัดแยกขยะ - ปริมาณขยะลดลง	กอง สาธารณสุข
			รวม 11 โครงการ	260,000	260,000	260,000	260,000	260,000			
6. ยุทธศาสตร์การพัฒนาระบบการจัดการทรัพยากรธรรมชาติและสิ่งแวดล้อม											
6.2. แผนงานเคหะและชุมชน											
1	ปรับปรุงภูมิทัศน์ชุมชนในเขต เทศบาล	เพื่อให้เทศบาลร่มรื่น สวยงาม มีที่พักผ่อน หย่อนใจ และเพิ่ม พื้นที่สีเขียวให้เป็น เมืองน่าอยู่	ให้เทศบาลมีสภาพภูมิทัศน์ ร่มรื่นและเป็นเมืองน่าอยู่ ก่อสร้างสวนหย่อม	350,000	350,000	350,000	350,000	350,000	ภูมิทัศน์ในเขต เทศบาลสวยงาม น่าอยู่	ในเขตเทศบาลมีความ ร่มรื่นและสวยงาม เป็นเมืองน่าอยู่	กองช่าง
2	ปรับปรุงภูมิทัศน์หนองผักถูงบริเวณ หมู่ 1,2 ตำบลหาดเสี้ยว	เพื่อพัฒนา สิ่งแวดล้อมบริเวณ รอบหนองผักถูง เพื่อให้เกิดความร่มรื่น และสวยงามพักผ่อน หย่อนใจ ของ ประชาชน	พัฒนาสิ่งแวดล้อมในชุมชน เทศบาลตำบลหาดเสี้ยว			1,000,000			ประชาชนมี สถานที่พักผ่อน หย่อนใจ	ประชาชนในเขต เทศบาลฯ มีที่ พักผ่อนหย่อนใจและ ที่ออกกำลังกาย	กองช่าง
3	โครงการก่อสร้างสวนสาธารณะ	เพื่อให้ประชาชนใน เขตเทศบาลฯ มีที่ พักผ่อนหย่อนใจและ ออกกำลังกาย	ก่อสร้างสวนสาธารณะ ภายในเขตเทศบาล				5,000,000		ประชาชนมี สวนสาธารณะ พักผ่อน	ประชาชนในเขต เทศบาลฯ มีที่ พักผ่อนหย่อนใจและ ที่ออกกำลังกาย	กองช่าง

ที่	โครงการ	วัตถุประสงค์	ผลผลิต	งบประมาณ					ตัวชี้วัด	ผลลัพธ์	หน่วยงาน รับผิดชอบ
				2561	2562	2563	2564	2,565			
4	โครงการปลูกต้นไม้ในชุมชนและที่สาธารณะ	เพื่อให้เทศบาลรณรงค์และสวยงาม สร้างพื้นที่สีเขียว ทั่วโลก ร้อน	ปลูกต้นไม้ในเขตชุมชน	50,000	50,000	50,000	50,000	50,000	พื้นที่สีเขียวในเขตเทศบาลตำบลหาดเสี้ยวเพิ่มขึ้น	ในเขตเทศบาลรณรงค์และสวยงาม	กองช่าง
5	โครงการคลองสวยน้ำใส	เพื่อให้แหล่งน้ำสาธารณะมีสภาพดีขึ้น ประชาชนได้ประโยชน์อย่างทั่วถึง - เพื่อทำการเกษตร	ขุดลอกคูคลองภายในเขตเทศบาลตำบลหาดเสี้ยว	200,000	200,000	200,000	200,000	200,000	วัชพืชในคู คลอง ถูกกำจัดให้หมดไป	ประชาชนได้ใช้ประโยชน์ในแหล่งน้ำสาธารณะในด้านต่างๆ	กองช่าง
6	โครงการสนับสนุนการปลูกหญ้าแฝก	เพื่อป้องกันการพังทลายของหน้าดินในพื้นที่ที่เสี่ยงต่อการพังทลายในเขตเทศบาล	ลด/ป้องกันการพังทลายของหน้าดินในพื้นที่ที่เสี่ยงต่อการพังทลายในเขตเทศบาล	10,000	10,000	10,000	10,000	10,000	พื้นที่พังทลายของดินแม่น้ำยมลดลง	หน้าดินพื้นที่เสี่ยงไม่ถูกกัดเซาะพังทลาย	กองช่าง
7	โครงการสวนสาธารณะเฉลิมพระเกียรติ เนื่องในโอกาสมหามงคลพระราชพิธีบรมราชาภิเษก	เพื่อเฉลิมพระเกียรติสมเด็จพระเจ้าอยู่หัวมหาวชิราลงกรณ บดินทรเทพยวรางกูร เนื่องในโอกาสมหามงคลพระราชพิธีบรมราชาภิเษก	สวนหย่อม/สวนสาธารณะ ให้แก่ชุมชน(โครงการสวนสาธารณะเฉลิมพระเกียรติ เนื่องในโอกาสมหามงคลพระราชพิธีบรมราชาภิเษก) จำนวน 4 แห่ง	-	180,000	300,000	300,000	300,000	มีสวน สาธารณะเฉลิมพระเกียรติเพิ่มขึ้น	มีสถานที่เฉลิมพระเกียรติในพื้นที่และให้ประชาชนมีที่พักผ่อนหย่อนใจ	กองช่าง
8	ก่อสร้างเขื่อนเรียงหินป้องกันตลิ่งพังหมู่ที่ 1,2 ตำบลหาดเสี้ยว	ป้องกันการกัดเซาะของน้ำ	ก่อสร้างเขื่อนเรียงหิน ยาว 100 เมตร		20,000,000				พื้นที่น้ำกัดเซาะหรือตลิ่งพังลดลง	พื้นที่น้ำกัดเซาะหรือตลิ่งพังลดลง	กองช่าง
9	ก่อสร้างเขื่อนเรียงหินป้องกันตลิ่งพังหมู่ที่ 3 , 4 , 5	ป้องกันการกัดเซาะของน้ำ	ก่อสร้างเขื่อนเรียงหิน ยาว 300 เมตร				60,000,000		พื้นที่น้ำกัดเซาะหรือตลิ่งพังลดลง	ป้องกันน้ำท่วมและป้องกันตลิ่งพัง	กองช่าง

ที่	โครงการ	วัตถุประสงค์	ผลผลิต	งบประมาณ					ตัวชี้วัด	ผลลัพธ์	หน่วยงาน รับผิดชอบ
				2561	2562	2563	2564	2,565			
10	โครงการศูนย์จัดการขยะแบบบูรณาการ	- เพื่อบริหารจัดการขยะในเขตเทศบาล - เพื่อเพิ่มประสิทธิภาพในการทำงานด้านอนามัยสิ่งแวดล้อม	จัดตั้งศูนย์จัดการขยะแบบบูรณาการและลดพื้นที่กำจัดขยะแบบเทกอง	100,000	100,000	100,000	100,000	100,000	ปริมาณขยะที่ถูกฝังกลบหรือถูกนำไปกำจัดลดลง และพื้นที่กำจัดขยะแบบเทกองลดลง	การจัดการขยะอย่างมีประสิทธิภาพและปริมาณขยะที่จะนำไปฝังกลบหรือนำไปกำจัดลดลง	กองสาธารณสุข
11	โครงการรณรงค์รักษาความสะอาดถนนและสถานที่สาธารณะ	เพื่อให้สร้างจิตสำนึกร่วมแรงร่วมใจรักษาความสะอาดถนนและสถานที่สาธารณะ	รณรงค์สร้างจิตสำนึกในการรักษาความสะอาดถนนและสถานที่สาธารณะ	40,000	40,000	40,000	40,000	40,000	ถนนและสถานที่สาธารณะในเขตเทศบาลมีความสะอาด	บ้านเมืองมีความสะอาดเรียบร้อยบนท้องถนนและสถานที่สาธารณะ	กองช่าง
12	รณรงค์แยกขยะมูลฝอยและการกำจัดขยะมูลฝอย	- เพื่อความสะดวกในการนำสิ่งของที่ไม่ได้ใช้แล้วนำกลับมาใช้ใหม่ - เพื่อให้เกิดสุขลักษณะของอาคารสถานที่และเขตเทศบาล	ชุมชนในเขตเทศบาลและเขตเทศบาลสะอาดเรียบร้อย	20,000	20,000	20,000	20,000	20,000	ปริมาณขยะที่ต้นทางลดลง	สามารถกำจัดขยะมูลฝอยได้อย่างมีประสิทธิภาพและอาคารสถานที่มีความเหมาะสมถูกสุขลักษณะ	กองสาธารณสุข
13	โครงการขยะรีไซเคิลในโรงเรียน	- เพื่อลดปริมาณขยะในโรงเรียนและการนำสิ่งของที่ไม่ได้ใช้แล้วนำกลับมาใช้ใหม่ - เพื่อสร้างจิตสำนึกร่วมแรงร่วมใจรักษาความสะอาด	โรงเรียนในเขตเทศบาล, รณรงค์สร้างจิตสำนึกในการลดปริมาณขยะในโรงเรียน	50,000	50,000	50,000	50,000	50,000	ปริมาณขยะในโรงเรียนลดลง	สามารถกำจัดขยะมูลฝอยได้อย่างมีประสิทธิภาพและปริมาณขยะลดลง	กองสาธารณสุข

ที่	โครงการ	วัตถุประสงค์	ผลผลิต	งบประมาณ					ตัวชี้วัด	ผลลัพธ์	หน่วยงาน รับผิดชอบ
				2561	2562	2563	2564	2,565			
14	โครงการปรับปรุงสถานที่สำหรับ กำจัดขยะเทศบาล	-เพื่อให้เทศบาลมี สถานที่กำจัดขยะมูล ฝอยที่ถูกหลัก สุขาภิบาล	-ขนาดบ่อกว้าง 10 เมตร ยาว 30 เมตร ลึก 3 เมตร - ก่อสร้างถนน คสล. และ อื่นๆ	500,000	500,000	500,000	500,000	500,000	- มีสถานที่ทิ้งขยะ ที่ถูกหลัก สุขาภิบาล	-ทำให้มีสถานที่ สำหรับกำจัดขยะที่ ถูกหลัก สุขาภิบาล	กอง สาธารณสุข
15	โครงการผลิตน้ำชีวภาพจากขยะสด เพื่อบำบัด น้ำเสีย	- เพื่อการบริหาร จัดการขยะเปียกอย่าง เป็นระบบและมี ประสิทธิภาพ - เพื่อ ใช้สารชีวภาพบำบัด น้ำเสียในชุมชน -เพื่อ ลดการใช้สารเคมีใน การล้างทำความสะอาด สะอาดในงาน สุขาภิบาลและ อนามัยสิ่งแวดล้อม ของเทศบาล	- ชุมชนในเขตเทศบาล - ตลาดสดและวางระบายน้ำ /โรงฆ่าสัตว์ของเทศบาล	60,000	60,000	60,000	60,000	60,000	- ระบายค่า สารเคมีในการทำ ความสะอาดลดลง - ปริมาณขยะตัน ทางลดลง	- ทำให้เทศบาลมี สารชีวภาพใช้ในงาน สุขาภิบาลและ อนามัยสิ่งแวดล้อม - ชุมชนมีและสามารถ ผลิตสารชีวภาพใช้ใน การบำบัดน้ำเสียและ การเกษตร	กอง สาธารณสุข
16	ส่งเสริมการจัดทำและปรับปรุงบ่อ พักน้ำเสียและบ่อดักไขมัน	- เพื่อป้องกันปัญหา น้ำเสียในชุมชนและ การปล่อยน้ำเสียลง แม่น้ำสาธารณะ	- ปรับปรุงบ่อพักน้ำเสีย และบ่อดักไขมัน	200,000	200,000	200,000	200,000	200,000	- ไม่มีข้อร้องเรียน เรื่องน้ำเสีย - คุณภาพน้ำใน แหล่งน้ำ สาธารณะได้ตาม เกณฑ์มาตรฐาน	- มีเทคนิควิธีการ แก้ไขปัญหามลพิษ และพลังงาน ประยุกต์ใช้ในชุมชน	กอง สาธารณสุข
17	โครงการจ้างเหมาลอกท่อและวาง ระบายน้ำเสียในเขตเทศบาล	- เพื่อป้องกันการอุดตัน ของท่อและ ระบายน้ำ	- ลอกท่อและวางระบายน้ำ ในเขตเทศบาล	150,000	150,000	150,000	150,000	150,000	ไม่มีน้ำท่วมขังใน เขตเทศบาล	- เพื่อให้ น้ำเสียและ สิ่งปฏิกูลไหลได้ สะดวกไม่ อุดตัน	กองช่าง

ที่	โครงการ	วัตถุประสงค์	ผลผลิต	งบประมาณ					ตัวชี้วัด	ผลลัพธ์	หน่วยงาน รับผิดชอบ
				2561	2562	2563	2564	2,565			
18	โครงการผลิตก๊าซชีวภาพจากน้ำเสีย ในโรงฆ่าสัตว์	- เพื่อลดรายจ่ายค่า เชื้อเพลิง - ลด ปริมาณน้ำเสียที่ ปล่อยสู่ระบบบำบัด	- ลดรายจ่ายค่าเชื้อเพลิง ของเทศบาล	100,000					- ค่าใช้จ่าย เชื้อเพลิงในโรงฆ่า สัตว์ลดลง	- รายจ่ายค่าเชื้อเพลิง ของเทศบาลลดลง	กอง สาธารณสุข
19	โครงการรณรงค์รักษาความสะอาด ถนนและสถานที่สาธารณะ	เพื่อให้สร้างจิตสำนึก ร่วมแรงร่วมใจรักษา ความสะอาดถนนและ สถานที่สาธารณะ	รณรงค์สร้างจิตสำนึกใน การรักษาความสะอาด ถนนและสถานที่สาธารณะ	40,000	40,000	40,000	40,000	40,000	ถนนและสถานที่ สาธารณะในเขต เทศบาลมีความ สะอาด	บ้านเมืองมีความ สะอาดเรียบร้อยบน ท้องถนนและสถานที่ สาธารณะ	กอง สาธารณสุข
20	อุดหนุนโครงการอบรมนักเรียน แกนนำห้องเรียนสีเขียว (หนุนน้อย นักอนุรักษ์) ให้กับโรงเรียนอนุบาล ศรีสัชชนาลัย	- เพื่อปลูกฝังจิตสำนึก ให้นักเรียนใช้ไฟฟ้า อย่างมีประสิทธิภาพ รู้คุณค่า และรักษ์ สิ่งแวดล้อม	- ครูและบุคลากรทางการ ศึกษา จำนวน 50 คน - นักเรียน จำนวน 100 คน	10,000	10,000	10,000	10,000	10,000	-นักเรียนมี จิตสำนึกในการใช้ ไฟฟ้าอย่างมี ประสิทธิภาพ และรักษ์ สิ่งแวดล้อม	- นักเรียนมีจิตสำนึก ในการใช้ไฟฟ้าอย่างมี ประสิทธิภาพ และ รักษ์สิ่งแวดล้อม	กอง สาธารณสุข
21	โครงการจัดทำสวนสาธารณะ	เพื่อถวายสมเด็จพระ เทพรัตนราชสุดา สยามบรมราชกุมารี ในวโรกาสทรงเจริญ พระชนมพรรษา ครบ 60 พรรษา	ก่อสร้างสวนสาธารณะใน เขตเทศบาลให้มีสภาพภูมิ ทัศน์ร่มรื่น เป็นเมืองน่าอยู่	400,000					มีสวนสาธารณะ เป็นที่ออกกำลังกาย และพักผ่อน หย่อนใจของ ประชาชน	ประชาชนมี สวนสาธารณะสำหรับ ออกกำลังกายและ พักผ่อนหย่อนใจ	กอง สาธารณสุข

ที่	โครงการ	วัตถุประสงค์	ผลผลิต	งบประมาณ					ตัวชี้วัด	ผลลัพธ์	หน่วยงานรับผิดชอบ
				2561	2562	2563	2564	2,565			
22	โครงการจัดทำปุ๋ยหมักจากขยะอินทรีย์	- เพื่อบริหารจัดการขยะในเขตเทศบาล - เพื่อเพิ่มประสิทธิภาพในการทำงานด้านอนามัยสิ่งแวดล้อม	จัดสร้างระบบการจัดการผลิตปุ๋ยหมักจากขยะอินทรีย์และน้ำ	200,000					ปริมาณขยะอินทรีย์ที่จะนำไปฝังกลบลดลง, พื้นที่กำจัดขยะแบบเทกองลดลง	มีการจัดการขยะอย่างมีประสิทธิภาพ, มีการใช้ประโยชน์จากขยะมูลฝอย	กองสาธารณสุข
23	จัดตั้งศูนย์คัดแยกขยะ	- เพื่อจัดตั้งระบบคัดแยกขยะ - เพื่อลดปริมาณขยะก่อนนำไปกำจัดที่หลุมฝังกลบ - เพื่อนำขยะไปใช้ประโยชน์ - เพื่อลดพื้นที่กำจัดขยะแบบเทกอง	จัดตั้งศูนย์คัดแยกขยะ	100,000	80,000	60,000	40,000	40,000	- มีศูนย์คัดแยกขยะ - ปริมาณขยะก่อนนำไปฝังกลบลดลง - พื้นที่กำจัดขยะแบบเทกองลดลง - มีการนำขยะไปใช้ประโยชน์	- ปริมาณขยะก่อนนำไปฝังกลบลดลง - พื้นที่กำจัดขยะแบบเทกองลดลง - มีการนำขยะไปใช้ประโยชน์	กองสาธารณสุข
24	โครงการจัดซื้อรถบรรทุกขยะ	เพื่อเพิ่มประสิทธิภาพในการทำงานด้านการบริหารจัดการขยะมูลฝอย	จัดซื้อรถบรรทุกขยะ ขนาด ๖ ตัน ๖ ล้อ แบบอัดท้าย จำนวน ๑ คัน			2,400,000			การบริหารจัดการขยะมูลฝอยของเทศบาลมีประสิทธิภาพ	เทศบาลมีรถบรรทุกขยะที่เพียงพอและมีประสิทธิภาพ	กองสาธารณสุข
			รวม 24 โครงการ	2,580,000	22,040,000	5,540,000	67,120,000	2,120,000			

ที่	โครงการ	วัตถุประสงค์	ผลผลิต	งบประมาณ					ตัวชี้วัด	ผลลัพธ์	หน่วยงาน รับผิดชอบ
				2561	2562	2563	2564	2,565			
6. ยุทธศาสตร์การพัฒนาระบบการจัดการทรัพยากรธรรมชาติและสิ่งแวดล้อม											
6.3. แผนงานการเกษตร											
1	โครงการปรับปรุงและฟื้นฟูสภาพป่าหนองพี	เพื่อปรับปรุงพื้นที่และฟื้นฟูสภาพป่าหนองพี	๑. เพื่อปรับปรุงทำความสะอาดพื้นที่ป่าหนองพี ปีละ ๑๐ ไร่ ๒. เพื่อฟื้นฟูสภาพป่าไม้ชุมชนโดยการปลูกป่าเพิ่ม ปีละ ๑๐ ไร่		100,000	100,000	100,000	100,000	ปรับปรุงพื้นที่และปลูกต้นไม้ฟื้นฟูสภาพป่า	มีพื้นที่ป่าสาธารณะให้ประชาชนได้ใช้ร่วมกัน	กองช่าง
2	โครงการพัฒนาแหล่งน้ำหนองหินเพื่อการเกษตร หมู่ ๒ ตำบลหาดเสี้ยว	เพื่อพัฒนาแหล่งน้ำหนองหิน เป็นแหล่งท่องเที่ยวเชิงเกษตร	ปล่อยปลา 400,000 ตัว ปลูกต้นไม้ผลเศรษฐกิจ 700 ต้น และก่อสร้างสวนหย่อมแหล่งพักผ่อน เป็นสถานที่ท่องเที่ยว		170,000	185,000	270,000	270,000	มีแหล่งน้ำที่เป็นแหล่งพักผ่อนสาธารณะ และเป็นสถานที่ท่องเที่ยวของ ต.หาดเสี้ยว และอำเภอศรีสัชนาลัย	แหล่งน้ำหนองหินเป็นสถานที่พักผ่อนสาธารณะและแหล่งท่องเที่ยวของตำบลหาดเสี้ยวอำเภอศรีสัชนาลัย	กองช่าง
			รวม 2 โครงการ		270,000	285,000	370,000	370,000			

2. บัญชีโครงการพัฒนาท้องถิ่น

รายละเอียดโครงการพัฒนา

แผนพัฒนาท้องถิ่น (พ.ศ.2561 - 2565)

สำหรับ โครงการที่เกินศักยภาพขององค์กรปกครองส่วนท้องถิ่น

เทศบาลตำบลหาดเสี้ยว อำเภอสรีสัชนาลัย จังหวัดสุโขทัย

ก.ยุทธศาสตร์จังหวัดที่ 3 ส่งเสริมและพัฒนาศักยภาพคน สังคม สุขภาวะและรักษาสมดุลสภาพแวดล้อมให้เข้มแข็งปลอดภัยและปรับตัวได้ทันต่อการเปลี่ยนแปลงอย่างยั่งยืนและแก้ไขปัญหาความยากจน

ข.ยุทธศาสตร์การพัฒนาของ อปท. ในเขตจังหวัดที่ 1 การพัฒนาด้านโครงสร้างพื้นฐาน

1. ยุทธศาสตร์การพัฒนาระบบโครงสร้างพื้นฐาน สาธารณูปโภค และสาธารณูปการ

1.1 แผนงานเคหะและชุมชน

ที่	โครงการ	วัตถุประสงค์	ผลผลิต	งบประมาณ					ตัวชี้วัด	ผลลัพธ์	หน่วยงานรับผิดชอบ
				2561	2562	2563	2564	2,565			
1	ก่อสร้างสะพาน คสล. ข้ามคลองยายยา หมู่ที่ 3 ต.หนองอ้อ ซึ่งอยู่ในความรับผิดชอบของเทศบาลตำบลหาดเสี้ยว	เพื่อให้ประชาชนสัญจรไปมาได้สะดวก	ก่อสร้างสะพาน คสล. ผิวจราจรกว้าง7ม. พร้อมทางเดินเท้าข้างละ1ม. ยาว 40ม.			4,000,000			ประชาชนสัญจรไปมาได้อย่างสะดวกขึ้น	เพื่อประชาชนมีสะพานข้ามอย่างปลอดภัย	กองช่าง
2	ก่อสร้างถนนลาดยางเชื่อมถนนสายไปอ่างเก็บน้ำห้วยแม่สูง (สวนป่า-นาบน) หมู่ที่3 ตำบลหาดเสี้ยว	เพื่อให้ประชาชนสัญจรไปมาได้อย่างสะดวกเพื่อลดปัญหาฝุ่นละออง	ก่อสร้างถนนลาดยาง กว้าง 4.00 เมตร ยาว 1.5 กิโลเมตร			2,100,000			ประชาชนสัญจรไปมาได้อย่างสะดวกขึ้น	ประชาชนสัญจรไปมาสะดวก,มีถนน คสล.ที่ได้มาตรฐานและสภาพแวดล้อมดีขึ้น	กองช่าง
3	ก่อสร้างปรับปรุง คสล. โดยลาดยางถนนสายชมปริดา หมู่ที่ 1-2 ตำบลหาดเสี้ยว	เพื่อให้ประชาชนมีสภาพการสัญจรไปมาได้อย่างดียิ่งขึ้น	ก่อสร้างปรับปรุงถนน คสล. โดยลาดยาง กว้าง 5 เมตร ยาว 1,610 เมตร รวมพื้นที่ไม่น้อยกว่า 8,050 ตารางเมตร			3,109,000			ประชาชนสัญจรไปมาได้อย่างสะดวกขึ้น	ประชาชนสัญจรไปมาสะดวกยิ่งขึ้น	กองช่าง

ที่	โครงการ	วัตถุประสงค์	ผลผลิต	งบประมาณ					ตัวชี้วัด	ผลลัพธ์	หน่วยงาน รับผิดชอบ
				2561	2562	2563	2564	2,565			
4	ก่อสร้างซ่อมแซมตลิ่งแม่ยมภายในเขตเทศบาลตำบลหาดเสี้ยว	เพื่อซ่อมแซมตลิ่งแม่ยมที่เกิดการทรุดตัวพังทลาย	ซ่อมแซมโดยการเสริมดินและ เรียงหินริมตลิ่งแม่่น้ำยม				5,000,000		ป้องกันเหตุที่จะทำให้ทรัพย์สินของประชาชนและส่วนราชการเสียหาย	ประชาชนไม่ได้รับความเดือดร้อนจากตลิ่งพังทลาย	กองช่าง
			รวม 4 โครงการ			9,209,000	5,000,000				

บัญชีครุภัณฑ์
แผนพัฒนาท้องถิ่น (พ.ศ.2561-2565)
เทศบาลตำบลหาดเสี้ยว อำเภอสรีษัชนาลัย จังหวัดสุโขทัย

ที่	แผนงาน	หมวด	ประเภท	วัตถุประสงค์	เป้าหมาย (ผลผลิตของครุภัณฑ์)	งบประมาณและที่มา (บาท)					หน่วยงาน หลัก	
						2561	2562	2563	2564	2565		
1	แผนงาน บริหารทั่วไป	ค่า ครุภัณฑ์ ที่ดินและ สิ่งก่อสร้าง	ค่าครุภัณฑ์ และไฟฟ้า	เพื่อใช้ออกบริการ เคลื่อนที่ในชุมชนใน เขตเทศบาล	จัดซื้อลําโพงเอนกประสงค์พร้อม แอมป์และไมค์ล้อยู่ จำนวน 1 ชุด	10,000						สำนักปลัด
2	แผนงาน บริหารทั่วไป	ค่า ครุภัณฑ์ ที่ดินและ สิ่งก่อสร้าง	ค่าครุภัณฑ์ สำนักงาน	เพื่อใช้ประจำห้อง ประชุมเทศบาล	จัดซื้อเก้าอี้เหล็กชุบโครเมียม จำนวน 60 ตัว	60,000						สำนักปลัด
3	แผนงาน บริหารทั่วไป	ค่าครุภัณฑ์	ค่าครุภัณฑ์ สำนักงาน	เพื่อให้พนักงาน ปฏิบัติงานใน สำนักงาน	จัดซื้อเก้าอี้พนักงานพิมพ์ จำนวน 5 ตัว	10,000						สำนักปลัด
4	แผนงาน บริหารทั่วไป	ค่าครุภัณฑ์	ค่าครุภัณฑ์ สำนักงาน	เพื่อใช้การ ติดต่อสื่อสารภายใน และภายนอก สำนักงาน	ตู้สาขาโทรศัพท์ PABX ไม่น้อยกว่า 4 สายนอก 40 สายใน จำนวน 1 ชุด	60,000						สำนักปลัด
5	แผนงาน บริหารทั่วไป	ค่าครุภัณฑ์	ค่าครุภัณฑ์ สำนักงาน	เพื่อใช้ในการรับ -ส่ง เอกสาร	เครื่องโทรสาร จำนวน 1 เครื่อง	30,000						สำนักปลัด

ที่	แผนงาน	หมวด	ประเภท	วัตถุประสงค์	เป้าหมาย (ผลผลิตของครุภัณฑ์)	งบประมาณและที่มา (บาท)					หน่วยงาน หลัก	
						2561	2562	2563	2564	2565		
6	แผนงาน บริหารทั่วไป	ครุภัณฑ์	ครุภัณฑ์ คอมพิวเตอร์	เพื่อเพิ่ม ประสิทธิภาพในการ ทำงาน	จัดซื้อปริ้นเตอร์ จำนวน 3 เครื่อง - งานทะเบียนฯ - งานป้องกันฯ - งานตรวจสอบภายใน	60,000						สำนักปลัด
7	แผนงาน สาธารณสุข	ครุภัณฑ์	- ค่า ครุภัณฑ์ คอมพิวเตอร์	- เพื่อใช้ในงาน ธุรการ เพื่อพัฒนา เพิ่มประสิทธิภาพใน การปฏิบัติงาน	- เครื่องคอมพิวเตอร์ตั้งโต๊ะ สำหรับงาน ประมวลผล แบบที่ 1 จอภาพไม่น้อยกว่า 18.5 นิ้ว จำนวน 1 เครื่อง	22,000						กองสาธารณสุข
8	แผนงาน สาธารณสุข	ครุภัณฑ์	- ครุภัณฑ์ โฆษณาและ เผยแพร่	- เพื่อใช้ในการ ประชาสัมพันธ์ ประชุม อบรม เป็น การเพิ่ม ประสิทธิภาพการ ปฏิบัติงาน	- ชุดไมโครโฟนไร้สาย แบบคู่ จำนวน 1 ชุด	25,000						กองสาธารณสุข
9	แผนงาน สาธารณสุข	ครุภัณฑ์	- ครุภัณฑ์ สำนักงาน	- ใช้ติดตั้งในอาคาร สำนักงาน เพื่อ บริการประชาชนผู้ มาติดต่อราชการ เป็นการเพิ่ม ประสิทธิภาพการ ปฏิบัติงาน	- เครื่องปรับอากาศแบบ แยกส่วน ชนิดแขวน (มีระบบฟอกอากาศ) ขนาด 24000 บีทียู	25,000						กองสาธารณสุข
10	แผนงาน สาธารณสุข	ครุภัณฑ์	- ครุภัณฑ์ สำนักงาน	- เพื่อเพิ่ม ประสิทธิภาพการ ปฏิบัติงาน	- โต๊ะทำงานสำนักงาน พร้อม กระจกบูโต๊ะ จำนวน 2 ตัว	16,000						กองสาธารณสุข

ที่	แผนงาน	หมวด	ประเภท	วัตถุประสงค์	เป้าหมาย (ผลผลิตของครุภัณฑ์)	งบประมาณและที่มา (บาท)					หน่วยงาน หลัก	
						2561	2562	2563	2564	2565		
11	แผนงาน สาธารณสุข	ครุภัณฑ์	- ครุภัณฑ์ สำนักงาน	- เพื่อเพิ่ม ประสิทธิภาพการ ปฏิบัติงาน	- เก้าอี้ทำงาน บุนนังเทียม มีที่เท้าแขน จำนวน 2 ตัว	6,000						กองสาธารณสุข
12	แผนงาน สาธารณสุข	ครุภัณฑ์	- ค่า ครุภัณฑ์ ไฟฟ้าและ วิทยุ	- เพื่อใช้ในการ ประชาสัมพันธ์ผล การดำเนินงาน เป็น การเพิ่ม ประสิทธิภาพในการ	- เลนส์ซูมขนาดทางยาวโฟกัส ไม่ น้อยกว่า 18-140f3.5-5.6G IF-ED จำนวน 1 ชุด	32,000						กองสาธารณสุข
13	แผนงาน สาธารณสุข	ครุภัณฑ์	- ครุภัณฑ์ สำนักงาน	- เพื่อจัดเก็บ เอกสาร ให้เป็น ระเบียบหมวดหมู่ เป็นการเพิ่ม ประสิทธิภาพการ ปฏิบัติงาน	- ตู้เหล็ก 2 บาน กระจกเลื่อน จำนวน 2 ตู้	11,000						กองสาธารณสุข
14	แผนงาน สาธารณสุข	ครุภัณฑ์	- ครุภัณฑ์ สำนักงาน	- เพื่อจัดเก็บ เอกสาร ให้เป็น ระเบียบหมวดหมู่ เป็นการเพิ่ม ประสิทธิภาพการ ปฏิบัติงาน	- ตู้เหล็กเก็บเอกสาร 4 ลินซ์ก จำนวน 1 ตู้	7,900						กองสาธารณสุข

ที่	แผนงาน	หมวด	ประเภท	วัตถุประสงค์	เป้าหมาย (ผลผลิตของครุภัณฑ์)	งบประมาณและที่มา (บาท)					หน่วยงาน หลัก	
						2561	2562	2563	2564	2565		
15	แผนงาน สาธารณสุข	ครุภัณฑ์	- ครุภัณฑ์ สำนักงาน	- ใช้ติดตั้งในอาคาร สำนักงาน เพื่อ บริการประชาชนผู้ มาติดต่อราชการ เป็นการเพิ่ม ประสิทธิภาพการ	- เครื่องปรับอากาศแบบแยกส่วน ชนิดแขวน (มีระบบฟอกอากาศ) ขนาด 24000 บีทียู จำนวน 1 เครื่อง	30,000						กองสาธารณสุข
16	แผนงาน สาธารณสุข	ครุภัณฑ์	- ครุภัณฑ์ งานบ้าน งานครัว	- เพื่อบริการผู้มา ติดต่อราชการ เป็น การเพิ่ม ประสิทธิภาพการ	- เครื่องทำน้ำร้อน-น้ำเย็น แบบต่อ ท่อ ขนาด 2 ก๊อก จำนวน 1 ตู้	26,000						กองสาธารณสุข
17	แผนงาน สาธารณสุข	ครุภัณฑ์	- ค่า บำรุงรักษา และ ปรับปรุง ที่ดินและ	- เพื่อบริการผู้มา ติดต่อราชการ เป็น การเพิ่ม ประสิทธิภาพการ ปฏิบัติงาน	- ก่อสร้างต่อเติมและปรับปรุง อาคารสำนักงานกองสาธารณสุข และสิ่งแวดล้อม	100,000.-						กองสาธารณสุข
18	แผนงาน เทศบาลิซย์	ครุภัณฑ์	- ครุภัณฑ์ ก่อสร้าง	- เพื่อใช้เก็บน้ำ สำรองกรณี น้ำประปาไม่ไหล ใน ตลาดสดเทศบาล	- ถังเก็บน้ำขนาดไม่ต่ำกว่า 2,000 ลิตร จำนวน 2 ถัง	30,000.-						กองสาธารณสุข
19	แผนงาน เทศบาลิซย์	ครุภัณฑ์	- ครุภัณฑ์ โรงงาน	- เพื่อใช้ในการ ซ่อมแซมปรับปรุง เครื่องมือ อุปกรณ์ ต่างๆ เป็นการเพิ่ม ประสิทธิภาพการ ปฏิบัติงาน	- ตู้เชื่อมไฟฟ้าแบบเคลื่อนที่ จำนวน 1 เครื่อง	8,000.-						กองสาธารณสุข

ที่	แผนงาน	หมวด	ประเภท	วัตถุประสงค์	เป้าหมาย (ผลผลิตของครุภัณฑ์)	งบประมาณและที่มา (บาท)					หน่วยงาน หลัก
						2561	2562	2563	2564	2565	
20	แผนงาน เทศบาลนิชัย	ครุภัณฑ์	- ครุภัณฑ์ โรงงาน	- เพื่อยกสกรูขึ้น แขวนทางคอเอา เลือดออก	- จัดซื้อรอกสำหรับยกสกรูขึ้น แขวนทางคอเอาเลือดออกจำนวน 1 ชุด	250,000.					กองสาธารณสุข
21	แผนงาน เทศบาลนิชัย	ครุภัณฑ์	- ครุภัณฑ์ โรงงาน	- เพื่อช่วยลด อุณหภูมิของซาก สุกรหลังออกจาก เครื่องลากและ ป้อนขน	- จัดซื้อพัดลมไอน้ำ จำนวน 2 เครื่อง	30,000					กองสาธารณสุข
22	แผนงาน เทศบาลนิชัย	ครุภัณฑ์	- ครุภัณฑ์ ยานพาหนะ และขนส่ง	- ใช้สำหรับดูดและ ขนถ่ายสิ่งปฏิกูลใน เขตเทศบาลฯ	- จัดซื้อรถดูดสิ่งปฏิกูล ขนาด 3,000 ลิตร จำนวน 1 คัน	1,500,000					กองสาธารณสุข
23	แผนงาน เทศบาลนิชัย	ครุภัณฑ์	- ครุภัณฑ์ วิทยาศาสตร์ และ การแพทย์	- เพื่อคัดกรอง สุขภาพของ ประชาชน - เพื่อลดความเสี่ยง ในการเกิดโรคเรื้อรัง	- โครงการจัดซื้ออุปกรณ์ทางการ แพทย์และวิทยาศาสตร์การแพทย์	30,000					กองสาธารณสุข
24	เคหะและ ชุมชน	ค่าครุภัณฑ์	ครุภัณฑ์ ก่อสร้าง	เพื่อเพิ่มศักยภาพ การบริหารงานของ หน่วยงาน	โครงการจัดหาตู้เชื่อมโลหะขนาด เล็ก ๑๔๐ แอมป์ จำนวน ๒ เครื่อง โดยมีคุณลักษณะเป็นตู้เชื่อมโลหะ ขนาดเล็ก ๑๔๐ แอมป์ จำนวน ๒ เครื่อง		10,000				กองช่าง

ที่	แผนงาน	หมวด	ประเภท	วัตถุประสงค์	เป้าหมาย (ผลผลิตของครุภัณฑ์)	งบประมาณและที่มา (บาท)					หน่วยงาน หลัก
						2561	2562	2563	2564	2565	
25	เคหะและ ชุมชน	ค่าครุภัณฑ์	ครุภัณฑ์ ก่อสร้าง	เพื่อเพิ่มศักยภาพ การบริหารงานของ หน่วยงาน	โครงการจัดหาตู้เชื่อมโลหะขนาดใหญ่ ๓๐๐ แอมป์ จำนวน ๑ เครื่อง โดยมีคุณลักษณะเป็นตู้เชื่อมโลหะขนาดใหญ่ ๓๐๐ แอมป์ จำนวน ๑ เครื่อง		30,000				กองช่าง
26	เคหะและ ชุมชน	ค่าครุภัณฑ์	ครุภัณฑ์ ก่อสร้าง	เพื่อเพิ่มศักยภาพ การบริหารงานของ หน่วยงาน	โครงการจัดหาเทปวัดระยะ ยาว ๕๐ เมตร จำนวน ๒ ม้วน โดยมีคุณลักษณะเป็นเทปวัดระยะเหล็ก เคลือบไนลอน ความยาว 50 เมตร กว้าง 13 มม.		4,000				กองช่าง
27	เคหะและ ชุมชน	ค่าครุภัณฑ์	ครุภัณฑ์ ก่อสร้าง	เพื่อเพิ่มศักยภาพ การบริหารงานของ หน่วยงาน	โครงการจัดหาเครื่องตัดหญ้าหลัง แข็ง โดยมีคุณลักษณะเป็นเครื่อง ตัดหญ้าหลังแข็ง จำนวน ๕ เครื่อง		47,500				กองช่าง
28	เคหะและ ชุมชน	ค่าครุภัณฑ์	ครุภัณฑ์ ก่อสร้าง	เพื่อเพิ่มศักยภาพ การบริหารงานของ หน่วยงาน	โครงการจัดหาเครื่องตัดเหล็ก (ไฟ เบอร์ตัดเหล็ก) ขนาด ๑๔ นิ้ว โดยมีคุณลักษณะเป็นกำลังไฟฟ้าไม่ น้อยกว่า ๒,๐๐๐ W ความเร็วรอบ ไม่น้อยกว่า ๓,๘๐๐		10,000				กองช่าง
29	เคหะและ ชุมชน	ค่าครุภัณฑ์	ครุภัณฑ์ ยานพาหนะ และขนส่ง	เพื่อเพิ่มศักยภาพ การบริหารงานของ หน่วยงาน	โครงการจัดหารถกระเช้า เอนกประสงค์ ๖ ล้อ จำนวน ๑ คัน โดยมีคุณลักษณะเป็นชื่อ รถบรรทุกติดเครนไฮดรอลิคพร้อม กระเช้าไฟเบอร์กลาส						กองช่าง

ที่	แผนงาน	หมวด	ประเภท	วัตถุประสงค์	เป้าหมาย (ผลผลิตของครุภัณฑ์)	งบประมาณและที่มา (บาท)					หน่วยงาน หลัก
						2561	2562	2563	2564	2565	
30	เคหะและ ชุมชน	ค่าครุภัณฑ์	ค่าครุภัณฑ์ คอมพิวเตอร์	เพื่อเพิ่มศักยภาพ การบริหารงานของ หน่วยงาน	โครงการจัดหาซื้อเครื่อง คอมพิวเตอร์สำหรับงานประมวลผล จำนวน ๒ เครื่อง โดยมี คุณลักษณะเป็นมีหน่วยประมวลผล กลางไม่น้อยกว่า ๔ แกนหลัก		60,000				กองช่าง
31	เคหะและ ชุมชน	ค่าครุภัณฑ์	ครุภัณฑ์ สำนักงาน	เพื่อเพิ่มศักยภาพ การบริหารงานของ หน่วยงาน	โครงการจัดหาตู้สลิ้นชัก จำนวน ๔ ตู้ โดยมีคุณลักษณะเป็นไปตาม มาตรฐานครุภัณฑ์ ปี๒๕๖๑		31,600				กองช่าง

ที่	แผนงาน	หมวด	ประเภท	วัตถุประสงค์	เป้าหมาย (ผลผลิตของครุภัณฑ์)	งบประมาณและที่มา (บาท)					หน่วยงาน หลัก	
						2561	2562	2563	2564	2565		
32	บริหารงาน ทั่วไป	ครุภัณฑ์	ครุภัณฑ์ คอมพิวเตอร์	เพื่อเพิ่มศักยภาพ การบริหารงานของ หน่วยงาน	โครงการจัดหาจัดหาเครื่องพิมพ์เซ็ค โดยมีคุณลักษณะเป็น-หัวพิมพ์ สามารถปรับระดับความ หนาบาง ของสมุดได้อย่างอัตโนมัติ-มีเข็ม พิมพ์ จำนวน 24 เข็มพิมพ์- ความเร็วในการพิมพ์ High Speed Draft 510 cpsDraft 300 cps N.L.Q. 150 cps L.Q 100 cps- ความกว้างในการพิมพ์สูงสุดที่ 245 mm 94 ตัวอักษร-หน่วยความจำ ไม่น้อยกว่า 512 kb-กระแสไฟฟ้า 240 VAC ,50 - 60 Hz- การ แสดงผล LCD with 2 line each with 20charaters 5 push buttons 4 status LED ระบบ ต่อเชื่อมมาตรฐาน RS 232 serial , IEEE 1284parallel, US สั่งพิมพ์ งานจากโปรแกรมผ่านคอมพิวเตอร์		40,000					กองคลัง

ที่	แผนงาน	หมวด	ประเภท	วัตถุประสงค์	เป้าหมาย (ผลผลิตของครุภัณฑ์)	งบประมาณและที่มา (บาท)					หน่วยงาน หลัก
						2561	2562	2563	2564	2565	
33	บริหารงาน ทั่วไป	ค่าครุภัณฑ์	ครุภัณฑ์ สำนักงาน	เพื่อเพิ่มศักยภาพ การบริหารงานของ หน่วยงาน	โครงการจัดหาจัดซื้อ เครื่องปรับอากาศแบบแยกส่วน ชนิดแขวนจำนวน 1 เครื่อง โดย มีคุณลักษณะเป็นเครื่องปรับอากาศ แบบแยกส่วน ชนิดแขวนขนาด 32,000 บีทียูเครื่องปรับอากาศ แบบแยกส่วน ชนิดแขวน 1) ขนาด ที่กำหนดเป็นขนาดไม่ต่ำกว่า 32,000 บีทียู 2)ราคาที่กำหนดเป็น ราคาที่ยอมรับได้(ตั้ง3) เครื่องปรับอากาศที่มีความสามารถ ในการทำความเย็น ขนาดไม่เกิน 40,000 บีทียู ต้องได้รับการรับรอง มาตรฐานผลิตภัณฑ์อุตสาหกรรม และฉลากประหยัดไฟฟ้า เบอร์ 5 4)ต้องเป็นเครื่องปรับอากาศที่ ประกอบสำเร็จรูปทั้งชุดความเย็น และหน่วยระบายความร้อนจาก โรงงานเดียวกัน 5)		42,300	42,300			สำนักปลัด

ที่	แผนงาน	หมวด	ประเภท	วัตถุประสงค์	เป้าหมาย (ผลผลิตของครุภัณฑ์)	งบประมาณและที่มา (บาท)					หน่วยงาน หลัก
						2561	2562	2563	2564	2565	
					<p>เครื่องปรับอากาศที่มีฟองอากาศ เช่นตะแกรงไฟฟ้า (Electric grids) หรือเครื่องผลิตประจุไฟฟ้า (Ionizer) เป็นต้น สามารถดักจับอนุภาค ฝุ่นละออง และอุปกรณ์ สามารถทำความสะอาดได้ชนิดตั้งพื้นหรือแขวนชนิดติดผนัง</p> <p>6) มีความหน่วงเวลาทำงานของคอมเพรสเซอร์7) การจัดซื้อเครื่องปรับอากาศขนาดอื่น ๆ (นอกจากข้อ 3) ให้เป็นไปตามมติคณะกรรมการนโยบายพลังงานแห่งชาติ ครั้งที่3/2539 (ครั้งที่ 57) เมื่อวันที่ 14มิถุนายน 2539 เกี่ยวกับการประหยัดพลังงาน โดยให้พิจารณาจัดซื้อเครื่องปรับอากาศที่มีประสิทธิภาพสูง(EER) นอกเหนือจากการพิจารณาด้านราคา</p>						

ที่	แผนงาน	หมวด	ประเภท	วัตถุประสงค์	เป้าหมาย (ผลผลิตของครุภัณฑ์)	งบประมาณและที่มา (บาท)					หน่วยงาน หลัก
						2561	2562	2563	2564	2565	
					โดยใช้หลักการเปรียบเทียบ คุณสมบัติ คือถ้าจำนวนบิตียูเท่ากัน ให้พิจารณาเปรียบเทียบจำนวน วัตต์ที่น้อยกว่า ถ้าจำนวนบิตียูไม่ เท่ากันให้นำจำนวนบิตียูหารด้วย จำนวนวัตต์(บิตียูต่อวัตต์)ผลได้คือ ค่าEER ถ้าค่าEERสูงถือว่า เครื่องปรับอากาศมีประสิทธิภาพสูง สามารถประหยัดพลังงานได้ดีกว่า 8)การติดตั้งเครื่องปรับอากาศ (1)แบบแยกส่วน ประกอบส่วน ประกอบด้วยอุปกรณ์ดังนี้ สวิตซ์ 1 ตัว ท่อทองแดงไปกลับหุ้มฉนวนยาว 4 เมตร สายไฟฟ้ายาวไม่เกิน 4 เมตร สายไฟยาวไม่เกิน 15 เมตร						

ที่	แผนงาน	หมวด	ประเภท	วัตถุประสงค์	เป้าหมาย (ผลผลิตของครุภัณฑ์)	งบประมาณและที่มา (บาท)					หน่วยงาน หลัก	
						2561	2562	2563	2564	2565		
34	บริหารงาน ทั่วไป	ค่าครุภัณฑ์	ครุภัณฑ์ สำนักงาน	เพื่อเพิ่มศักยภาพ การบริหารงานของ หน่วยงาน	โครงการจัดหาจัดซื้อโต๊ะทำงาน เหล็กจำนวน 1 ตัว โดยมี คุณลักษณะเป็นโต๊ะทำงานเหล็ก จำนวน 1 ตัวมีรายละเอียด ดังนี้ ขนาด กว้าง 121.9 x ลึก 66 x สูง 75 ซม. ลีนชักด้านขวา 3 ลีนชัก ลีนชักกลาง 1 ลีนชักพร้อมกุญแจลิ อกลีนชัก 2 ชุดกุญแจครุภัณฑ์ ดังกล่าวตั้งจ่ายนอกเหนือบัญชี ราคามาตรฐานครุภัณฑ์ แต่ จำเป็นต้องใช้ในการปฏิบัติงาน จัดหาตามราคาท้องตลาด ตาม ระเบียบและแนวทางปฏิบัติที่ กระทรวงมหาดไทยกำหนด		8,000					สำนักปลัด

ที่	แผนงาน	หมวด	ประเภท	วัตถุประสงค์	เป้าหมาย (ผลผลิตของครุภัณฑ์)	งบประมาณและที่มา (บาท)					หน่วยงาน หลัก	
						2561	2562	2563	2564	2565		
35	บริหารงาน ทั่วไป	ค่าครุภัณฑ์	ครุภัณฑ์ ไฟฟ้าและ วิทยุ	เพื่อเพิ่มศักยภาพ การบริหารงานของ หน่วยงาน	โครงการจัดหาจัดซื้อไม้ค้ประชุม แบบไร้สาย จำนวน 3 ชุด โดยมี คุณลักษณะเป็นไม้ค้ประชุมแบบไร้ สาย จำนวน 3 ชุด รายละเอียดใน 1 ชุด ๆ ละ 23,000 บาท ประกอบด้วยชุดควบคุม 1 ตัวไม้ค้ ประชุมแบบไร้สาย 8 ตัว ช่วง ความถี่ UHF 590-890MHz หน้าจอแสดงความถี่แต่ละชาแนล (ไม้ค้ประชุม)ก้านไม้ค้ประชุมยาว 70 ซม.มีไฟ LED แสดงสถานะการ ทำงานของไม้ค้ระยะรับส่งสัญญาณ ไกลสูงสุด 100 เมตรใช้ถ่าน AA 1.5V 2 ก้อนแบตเตอรี่ใช้ได้งาน ต่อเนื่อง 6-8 ชั่วโมงสามารถใช้ ร่วมกัน 3 ชุด (24 ไม้ค้)ขนาดชุด ควบคุม 480x190x45 mm		69,000					สำนักปลัด

ที่	แผนงาน	หมวด	ประเภท	วัตถุประสงค์	เป้าหมาย (ผลผลิตของครุภัณฑ์)	งบประมาณและที่มา (บาท)					หน่วยงาน หลัก
						2561	2562	2563	2564	2565	
36	บริหารงาน ทั่วไป	ค่าครุภัณฑ์	ครุภัณฑ์ โฆษณาและ เผยแพร่	เพื่อเพิ่มศักยภาพ การบริหารงานของ หน่วยงาน	โครงการจัดหาจัดหาเครื่อง มัลติมีเดียโปรเจคเตอร์ ขนาด 3,000 ANSI Lumensจำนวน 1 เครื่อง โดยมีคุณลักษณะเป็น 1) เป็นเครื่องฉายภาพเลนส์เดี่ยว สามารถต่อกับอุปกรณ์เพื่อฉายภาพ จากคอมพิวเตอร์และวิดีโอ 2) ใช้ LCD Panel หรือระบบ DLP 3) ระดับ SVGA หรือ XGA เป็นระดับ ความละเอียดของภาพที่ True 4) ขนาดที่กำหนดเป็นขนาดค่าความ สว่างขั้นต่ำครุภัณฑ์ดังกล่าวตั้งจ่าย ตามเกณฑ์ราคากลางและบัญชี ราคามาตรฐานครุภัณฑ์ มกราคม 2561		28,200				กองวิชาการ และแผนงาน

ที่	แผนงาน	หมวด	ประเภท	วัตถุประสงค์	เป้าหมาย (ผลผลิตของครุภัณฑ์)	งบประมาณและที่มา (บาท)					หน่วยงาน หลัก
						2561	2562	2563	2564	2565	
37	บริหารงาน ทั่วไป	ค่าครุภัณฑ์	ครุภัณฑ์ โฆษณาและ เผยแพร่	เพื่อเพิ่มศักยภาพ การบริหารงานของ หน่วยงาน	โครงการจัดหาจัดหาโทรทัศน์ แอล อี ดี(LED TV) แบบSmartTV ขนาด 40 นิ้วจำนวน 1 เครื่อง โดยมี คุณลักษณะเป็น1) ระดับความ ละเอียด เป็นความละเอียดของ จอภาพ(Resolution) 1920 x 1080 พิกเซล 2) ขนาดที่กำหนด เป็นขนาดจอภาพขั้นต่ำ 40 นิ้ว3) แสดงภาพด้วยหลอดภาพ แบบ LED Backlight4) สามารถเชื่อมต่อ อินเทอร์เน็ตได้ (Smart TV)5) ช่อง ต่อ HDMI ไม่น้อยกว่า 2 ช่องสัญญาณ เพื่อการเชื่อมต่อ สัญญาณภาพและเสียง6) มีตัวรับ สัญญาณดิจิทัล (Digital) ในตัว		17,700				กองวิชาการ และแผนงาน

ที่	แผนงาน	หมวด	ประเภท	วัตถุประสงค์	เป้าหมาย (ผลผลิตของครุภัณฑ์)	งบประมาณและที่มา (บาท)					หน่วยงาน หลัก	
						2561	2562	2563	2564	2565		
38	บริหารงาน ทั่วไป	ค่าครุภัณฑ์	ครุภัณฑ์ งานบ้าน งานครัว	เพื่อเพิ่มศักยภาพ การบริหารงานของ หน่วยงาน	โครงการจัดหาจัดหาตู้เย็น ขนาด 5 คิวบิกฟุต 1 หลัง โดยมี คุณลักษณะเป็น 1) ขนาดที่กำหนด เป็นความจุภายในชั้นต่ำ 2) ขนาด ความจุไม่น้อยกว่า 5 คิวบิกฟุต เป็น รุ่นที่ได้รับฉลากประสิทธิภาพ เบอร์ 5 ของการไฟฟ้าฝ่ายผลิตแห่ง ประเทศไทย 3) การจัดซื้อตู้เย็น ขนาดอื่นให้พิจารณาถึงการ ประหยัดพลังงานไฟฟ้าด้วย นอกเหนือจากการพิจารณาด้าน ราคา		6,500					กองวิชาการ และแผนงาน

ที่	แผนงาน	หมวด	ประเภท	วัตถุประสงค์	เป้าหมาย (ผลผลิตของครุภัณฑ์)	งบประมาณและที่มา (บาท)					หน่วยงาน หลัก
						2561	2562	2563	2564	2565	
39	บริหารงาน ทั่วไป	ค่าครุภัณฑ์	ครุภัณฑ์ ยานพาหนะ และขนส่ง	เพื่อเพิ่มศักยภาพ การบริหารงานของ หน่วยงาน	โครงการจัดหาจัดซื้อ รถจักรยานยนต์ขนาด 110 ซีซี จำนวน 1 คัน โดยมีคุณลักษณะ เป็น1) ขนาดที่กำหนดเป็นขนาด ปริมาตรกระบอกสูบขั้นต่ำ(1) กรณิ ขนาดต่ำกว่า ซีซี ที่กำหนดไม่เกิน 5 ซีซี หรือขนาดเกินกว่า ซีซี ที่ กำหนดไม่เกิน 5 ซีซี เป็น รถจักรยานยนต์ขนาด ซีซี ที่ กำหนดไว้(2) ราคากลางที่กำหนด ไม่รวมอุปกรณ์และค่าจดทะเบียน (3) การจัดซื้อรถจักรยานยนต์ ให้มี คุณสมบัติตามมาตรฐาน ผลิตภัณฑ์อุตสาหกรรม		40,800				กองวิชาการ และแผนงาน
40	บริหารงาน ทั่วไป	ค่าครุภัณฑ์	ครุภัณฑ์ สำนักงาน	เพื่อเพิ่มศักยภาพ การบริหารงานของ หน่วยงาน	โครงการจัดหาจัดซื้อตู้เหล็ก แบบ 2 บานจำนวน 1 หลัง โดยมี คุณลักษณะเป็น1) มีมือจับชนิดบิด 2) มีแผ่นชั้นปรับระดับ 3 ชั้น3) คุณสมบัติตามมาตรฐาน ผลิตภัณฑ์อุตสาหกรรม (มอก.) ครุภัณฑ์ดังกล่าวตั้งจ่ายตามเกณฑ์ ราคากลางและบัญชีราคามาตรฐาน ครุภัณฑ์ มกราคม 2561		5,500				กองวิชาการ และแผนงาน

ที่	แผนงาน	หมวด	ประเภท	วัตถุประสงค์	เป้าหมาย (ผลผลิตของครุภัณฑ์)	งบประมาณและที่มา (บาท)					หน่วยงาน หลัก
						2561	2562	2563	2564	2565	
41	บริหารงาน ทั่วไป	ค่าครุภัณฑ์	ครุภัณฑ์ ไฟฟ้าและ วิทยุ	เพื่อเพิ่มศักยภาพ การบริหารงานของ หน่วยงาน	โครงการจัดหาจัดซื้อตู้ลำโพง อเนกประสงค์เคลื่อนที่ ชนิดพกพา จำนวน 1 ชุด โดยมีคุณลักษณะ เป็น - ค่าจัดหาลำโพง อเนกประสงค์เคลื่อนที่ ชนิดพกพา จำนวน 1 ชุด - ลำโพงแบบ 2-Ways, ขนาดไม่น้อยกว่า 8 นิ้ว - เป็นตู้แอมป์ อเนกประสงค์- พร้อมชุดไมโครโฟน x 2 ตัว - ขาดัง ลำโพง x 2 ต้น พร้อมสายลำโพง - สามารถเชื่อมต่อ USB และระบบ Bluetooth หรือ ระบบ Wifi ได้ - รับประกันสินค้าอย่างน้อย 1 ปี		30,000				กองวิชาการ และแผนงาน

ที่	แผนงาน	หมวด	ประเภท	วัตถุประสงค์	เป้าหมาย (ผลผลิตของครุภัณฑ์)	งบประมาณและที่มา (บาท)					หน่วยงาน หลัก
						2561	2562	2563	2564	2565	
42	บริหารงาน ทั่วไป	ค่าครุภัณฑ์	ครุภัณฑ์ โฆษณาและ เผยแพร่	เพื่อเพิ่มศักยภาพ การบริหารงานของ หน่วยงาน	โครงการจัดหาจัดหาอุปกรณ์ถ่าย วิดีโอและภาพนิ่งจำนวน 1 ชุด โดยมีคุณลักษณะเป็น - ขนาดด้าม จับ 61.8 x 48.2 x 161.5 มม. - ขนาด Gimbal 125.06 x109.15x90.98 มม. - ช่วงการสั่นสะเทือน 0.03 องศา - เชื่อมต่อผ่าน Bluetooth 4.0 LE - แบตเตอรี่ ขนาด 980 mAh - เป็นอุปกรณ์กันสั่นสำหรับถ่าย วิดีโอสามารถใช้งานร่วมกับสมาร์ท โฟนรุ่นที่มีหน้าจอไม่เกิน 5.5 นิ้ว-ที่ ด้ามจับของตัวอุปกรณ์มีปุ่มสำหรับ สั่งงานครบ ไม่ว่าจะเป็นปุ่มหมุน กลิ้งไปตามทิศทางต่างๆ ปุ่ม สำหรับถ่ายวิดีโอ ปุ่มถ่ายภาพ และ ปุ่มสลับกล้องหน้า-หลัง		25,000				กองวิชาการ และแผนงาน

ที่	แผนงาน	หมวด	ประเภท	วัตถุประสงค์	เป้าหมาย (ผลผลิตของครุภัณฑ์)	งบประมาณและที่มา (บาท)					หน่วยงาน หลัก
						2561	2562	2563	2564	2565	
43	บริหารงาน ทั่วไป	ค่าครุภัณฑ์	ครุภัณฑ์ โฆษณาและ เผยแพร่	เพื่อเพิ่มศักยภาพ การบริหารงานของ หน่วยงาน	โครงการจัดหาจัดทำไม้ไผ่ไร้สาย โดยมีคุณลักษณะเป็น- การปรับ คลื่นความถี่วิทยุ GFSK- ย่านความถี่ 2.4 GHz (2405-2478MHz)-การ ตอบสนองความถี่ 35 Hz - 14KHz +-3dB-สัญญาณ/เสียงรบกวน 76 dB ขึ้นไป-การบิดเบือน 0.1 % หรือน้อยกว่า-ช่องเสียบสัญญาณเสียง แฉีกมีขนาด 3.5 มม.-ช่วงการใช้ งาน 50 เมตร (164 ฟุต)		5,500				กองวิชาการ และแผนงาน

ที่	แผนงาน	หมวด	ประเภท	วัตถุประสงค์	เป้าหมาย (ผลผลิตของครุภัณฑ์)	งบประมาณและที่มา (บาท)					หน่วยงาน หลัก
						2561	2562	2563	2564	2565	
44	สาธารณสุข	ค่าครุภัณฑ์	ครุภัณฑ์คอมพิวเตอร์	เพื่อเพิ่มศักยภาพการบริหารงานของหน่วยงาน	โครงการจัดหาโครงการจัดซื้อคอมพิวเตอร์โน้ตบุ๊ก โดยมีคุณลักษณะเป็น จัดซื้อเครื่องคอมพิวเตอร์โน้ตบุ๊ก สำหรับงานประมวลผล จำนวน 1 เครื่องคุณลักษณะพื้นฐาน - มีหน่วยประมวลผลกลาง (CPU) ไม่น้อยกว่า 2 แกนหลัก (2 core) จำนวน 1 หน่วย โดยมีคุณลักษณะอย่างใดอย่างหนึ่ง หรือดีกว่า ดังนี้ 1)ในกรณีที่มีหน่วยความจำ แบบ Cache Memory ขนาดไม่น้อยกว่า 2 MB ต้องมีความเร็วสัญญาณนาฬิกาพื้นฐานไม่น้อยกว่า 3.0 GHz และมีหน่วยประมวลผลด้านกราฟิก (Graphics Processing Unit) ไม่น้อยกว่า 8 แกน หรือ2) ในกรณีที่มีหน่วยความจำ แบบ Cache Memory ขนาดไม่น้อยกว่า 3 MB ต้องมีความเร็วสัญญาณนาฬิกาพื้นฐานไม่น้อยกว่า 2.5 GHz		21,500				กองสาธารณสุข

ที่	แผนงาน	หมวด	ประเภท	วัตถุประสงค์	เป้าหมาย (ผลผลิตของครุภัณฑ์)	งบประมาณและที่มา (บาท)					หน่วยงาน หลัก
						2561	2562	2563	2564	2565	
					<p>- มีหน่วยจัดเก็บข้อมูล (Hard Drive) ขนาดความจุไม่น้อยกว่า 1 TB หรือ ชนิด Solid State Drive ขนาดความจุไม่น้อยกว่า 120 GB จำนวน 1 หน่วย - มีจอภาพที่รองรับความละเอียดไม่น้อยกว่า 1,366 x 768 Pixel และมีขนาดไม่น้อยกว่า 12 นิ้ว มีDVD-RW หรือ ดีกว่า แบบติดตั้งภายใน (Internal) หรือภายนอก (External) จำนวน 1 หน่วย - มีช่องเชื่อมต่อระบบเครือข่าย (Network Interface) แบบ 10/100/1000 Base-T หรือ ดีกว่า จำนวนไม่น้อยกว่า 1 ช่อง</p> <p>- มีช่องเชื่อมต่อ (Interface) แบบ USB 2.0 หรือ ดีกว่า ไม่น้อยกว่า 3 ช่อง - มีช่องเชื่อมต่อแบบ HDMI หรือ VGA จำนวนไม่น้อยกว่า 1 ช่อง - สามารถใช้งานได้ไม่น้อยกว่า Wi-Fi (IEEE 802.11b, g, n, ac) และ Bluetooth</p>						
45	บริหารงานทั่วไป	ครุภัณฑ์	ครุภัณฑ์สำนักงาน	เพื่อให้เกิดประสิทธิภาพและประสิทธิผลในการปฏิบัติงาน	ตู้เหล็กแบบ 2 บาน จำนวน 1 ตู้ 1) มีมือจับชนิดบิด 2) มีแผ่นชั้นปรับระดับ 3 ชั้น 3) คุณสมบัติตามมาตรฐานผลิตภัณฑ์อุตสาหกรรม (มอก.)		5,500				กองคลัง

ที่	แผนงาน	หมวด	ประเภท	วัตถุประสงค์	เป้าหมาย (ผลผลิตของครุภัณฑ์)	งบประมาณและที่มา (บาท)					หน่วยงาน หลัก
						2561	2562	2563	2564	2565	
46	บริหารงาน ทั่วไป	ครุภัณฑ์	ครุภัณฑ์ สำนักงาน	เพื่อให้เกิด ประสิทธิภาพและ ประสิทธิผลในการ ปฏิบัติงาน	ตู้เหล็กแบบ 4 ลื่นชัก จำนวน 1 ตู้ 1) มีตู้ลิ้นชัก 2) คุณสมบัติตามมาตรฐาน ผลิตภัณฑ์ อุตสาหกรรม (มอก.)		7,900				กองคลัง
47	บริหารงาน ทั่วไป	ครุภัณฑ์	ครุภัณฑ์ สำนักงาน	เพื่อให้เกิด ประสิทธิภาพและ ประสิทธิผลในการ ปฏิบัติงาน	ตู้ล็อกเกอร์ 18 ช่องจำนวน 3 ตู้ 1) มีมือจับชนิดฝัง 2) คุณสมบัติตามมาตรฐาน ผลิตภัณฑ์ อุตสาหกรรม (มอก.)		8,000				กองคลัง
48	บริหารงาน ทั่วไป	ครุภัณฑ์	ครุภัณฑ์ สำนักงาน	เพื่อให้เกิด ประสิทธิภาพและ ประสิทธิผลในการ ปฏิบัติงาน	เก้าอี้สำนักงานจำนวน 1 ตัว 1) พนักพิงและที่นั่งขึ้นโครง เหล็กบุฟองน้ำหุ้มหนังเทียม 2) ที่วางแขนผลิตจากพลาสติก 3) ขาพลาสติก 5 แฉก ล้อ พลาสติกคู่ 4) สามารถหมุนเก้าอี้ ได้รอบตัว 5) ปรับระดับเก้าอี้ ระบบ Gas Lifting 6) ปรับระดับ ความสูงของเก้าอี้ได้ 7) รองรับ น้ำหนักได้สูงสุด 80 กก.		2,600				กองคลัง

ที่	แผนงาน	หมวด	ประเภท	วัตถุประสงค์	เป้าหมาย (ผลผลิตของครุภัณฑ์)	งบประมาณและที่มา (บาท)					หน่วยงาน หลัก
						2561	2562	2563	2564	2565	
49	บริหารงาน ทั่วไป	ค่าครุภัณฑ์	ครุภัณฑ์ คอมพิวเตอร์	เพื่อเพิ่มศักยภาพ การบริหารงานของ หน่วยงาน	โครงการจัดหาจอภาพคอมพิวเตอร์ แบบ LED หรือดีกว่า ขนาดไม่ น้อยกว่า 19 นิ้ว จำนวน 1 เครื่อง ขนาดไม่น้อยกว่า 19 นิ้ว ,รองรับ ความละเอียดการแสดงผลไม่น้อย กว่า 1,366x768 Pixel ,มี Refresh Rate ไม่น้อยกว่า 60 Hz ,มี Contrast Ratio ไม่น้อยกว่า 600:1		2,800				กองวิชาการ และแผนงาน
50	บริหารงาน ทั่วไป	ครุภัณฑ์	ครุภัณฑ์ สำนักงาน	เพื่อนำไปใช้ในการ ปฏิบัติงานของ บุคลากร	เก้าอี้สำนักงานจำนวน 1 ตัว 1) พนักพิงและที่นั่งขึ้นโครง เหล็กบุฟองน้ำหุ้มหนังเทียม 2) ที่วางแขนผลิตจากพลาสติก 3) ขาพลาสติก 5 แฉก ล้อ พลาสติกคู่ 4) สามารถหมุนเก้าอี้ ได้รอบตัว 5) ปรับระดับเก้าอี้ ระบบ Gas Lifting 6) ปรับระดับ ความสูงของเก้าอี้ได้ 7) รองรับ น้ำหนักได้สูงสุด 80 กก.		2,600				กองวิชาการ และแผนงาน

ที่	แผนงาน	หมวด	ประเภท	วัตถุประสงค์	เป้าหมาย (ผลผลิตของครุภัณฑ์)	งบประมาณและที่มา (บาท)					หน่วยงาน หลัก
						2561	2562	2563	2564	2565	
51	บริหารงาน ทั่วไป	ครุภัณฑ์	ครุภัณฑ์ สำนักงาน	ใช้ติดตั้งในอาคาร สำนักงาน เพื่อเพิ่ม ศักยภาพการ บริหารงานของ หน่วยงาน	โครงการจัดหาเครื่องปรับอากาศ ชนิดแขวน จำนวน 1 เครื่อง เครื่องปรับอากาศ แบบแยกส่วน ชนิดแขวน ขนาด 13,000 บีทียู คุณลักษณะเฉพาะ 1) ขนาดที่กำหนดเป็นขนาดไม่ต่ำ กว่า 13,000 บีทียู 2) ราคาที่กำหนดเป็นราคาที่รวมค่า ติดตั้ง 3) เครื่องปรับอากาศที่มี ความสามารถในการทำความเย็น ขนาดไม่เกิน 40,000 บีทียู ต้อง ได้รับการรับรองมาตรฐาน ผลิตภัณฑ์อุตสาหกรรม และฉลาก ประหยัดไฟเบอร์ 5 4) ต้องเป็นเครื่องปรับอากาศที่ ประกอบสำเร็จรูปทั้งชุด ทั้งหน่วย ส่งความเย็นและหน่วยระบายความ ร้อนจากโรงงานเดียวกัน			23,000			สำนักปลัด

ที่	แผนงาน	หมวด	ประเภท	วัตถุประสงค์	เป้าหมาย (ผลผลิตของครุภัณฑ์)	งบประมาณและที่มา (บาท)					หน่วยงาน หลัก
						2561	2562	2563	2564	2565	
					5) มีความหน่วงเวลาการทำงาน ของคอมพิวเตอร์ 6) การจัดซื้อเครื่องปรับอากาศ ขนาดอื่นๆ(นอกเหนือข้อ 3) นอกเหนือจากการพิจารณาด้าน ราคาแล้ว เพื่อเป็นการประหยัด พลังงานควรพิจารณาจัดซื้อ เครื่องปรับอากาศที่มีค่า ประสิทธิภาพพลังงานตามฤดูกาล (SEER) สูงกว่า 7) การติดตั้งเครื่องปรับอากาศ (1) แบบแยกส่วน ประกอบด้วย อุปกรณ์ ดังนี้ สวิตช์ 1 ตัว ท่อ ทองแดงไปกลับหุ้มฉนวนยาว 4 เมตร สายไฟไม่เกิน 15 เมตร 8) ค่าติดตั้งเครื่องปรับอากาศ (กรณีต้องการแสดงค่าติดตั้งแยก จากราคาเครื่องปรับอากาศ) ชนิด แชนขนาดไม่ต่ำกว่า 13,000 บีทียู						

ที่	แผนงาน	หมวด	ประเภท	วัตถุประสงค์	เป้าหมาย (ผลผลิตของครุภัณฑ์)	งบประมาณและที่มา (บาท)					หน่วยงาน หลัก
						2561	2562	2563	2564	2565	
52	บริหารงาน ทั่วไป	ครุภัณฑ์	ครุภัณฑ์ คอมพิวเตอร์	เพื่อจัดซื้ออุปกรณ์ อ่านบัตรแบบ อเนกประสงค์ ตาม นโยบาย กระทรวงมหาดไทย	เพื่อจัดซื้ออุปกรณ์อ่านบัตรแบบ อเนกประสงค์(Smart Card Reader) จำนวน 3 เครื่อง โดยมีคุณลักษณะพื้นฐานไม่น้อยกว่า ดังนี้ - สามารถอ่านและเขียนข้อมูลใน บัตรแบบอเนกประสงค์ (Smart Card) ตามมาตรฐาน ISO/IEC 7816 ได้ - มีความเร็วสัญญาณนาฬิกาไม่ น้อยกว่า 4.8 MHz - สามารถใช้งานผ่านช่องเชื่อมต่อ (Interface) แบบ USB ได้ - สามารถใช้กับบัตรแบบ อเนกประสงค์ (Smart Card) ที่ใช้ แรงดันไฟฟ้าขนาด 5 Volts, 3 Volts และ 1.8 Volts ได้เป็นอย่าง น้อย		2,100				สำนักปลัด

ที่	แผนงาน	หมวด	ประเภท	วัตถุประสงค์	เป้าหมาย (ผลผลิตของครุภัณฑ์)	งบประมาณและที่มา (บาท)					หน่วยงาน หลัก
						2561	2562	2563	2564	2565	
53	บริหารงาน ทั่วไป	ครุภัณฑ์	ครุภัณฑ์ คอมพิวเตอร์	เพื่อจัดซื้ออุปกรณ์ อ่านบัตรแบบ อเนกประสงค์ ตาม นโยบาย กระทรวงมหาดไทย	เพื่อจัดซื้ออุปกรณ์อ่านบัตรแบบ อเนกประสงค์(Smart Card Reader) จำนวน 3 เครื่อง โดยมีคุณลักษณะพื้นฐานไม่น้อยกว่า ดังนี้ - สามารถอ่านและเขียนข้อมูลใน บัตรแบบอเนกประสงค์ (Smart Card) ตามมาตรฐาน ISO/IEC 7816 ได้ - มีความเร็วสัญญาณนาฬิกาไม่ น้อยกว่า 4.8 MHz - สามารถใช้งานผ่านช่องเชื่อมต่อ (Interface) แบบ USB ได้ - สามารถใช้กับบัตรแบบ อเนกประสงค์ (Smart Card) ที่ใช้ แรงดันไฟฟ้าขนาด 5 Volts, 3 Volts และ 1.8 Volts ได้เป็นอย่าง น้อย		2,100				กองคลัง

ที่	แผนงาน	หมวด	ประเภท	วัตถุประสงค์	เป้าหมาย (ผลผลิตของครุภัณฑ์)	งบประมาณและที่มา (บาท)					หน่วยงาน หลัก
						2561	2562	2563	2564	2565	
54	บริหารงาน ทั่วไป	ครุภัณฑ์	ครุภัณฑ์ คอมพิวเตอร์	เพื่อจัดซื้ออุปกรณ์ อ่านบัตรแบบ อเนกประสงค์ ตาม นโยบาย กระทรวงมหาดไทย	เพื่อจัดซื้ออุปกรณ์อ่านบัตรแบบ อเนกประสงค์(Smart Card Reader) จำนวน 1 เครื่อง โดยมีคุณลักษณะพื้นฐานไม่น้อยกว่า ดังนี้ - สามารถอ่านและเขียนข้อมูลใน บัตรแบบอเนกประสงค์ (Smart Card) ตามมาตรฐาน ISO/IEC 7816 ได้ - มีความเร็วสัญญาณนาฬิกาไม่ น้อยกว่า 4.8 MHz - สามารถใช้งานผ่านช่องเชื่อมต่อ (Interface) แบบ USB ได้ - สามารถใช้กับบัตรแบบ อเนกประสงค์ (Smart Card) ที่ใช้ แรงดันไฟฟ้าขนาด 5 Volts, 3 Volts และ 1.8 Volts ได้เป็นอย่าง น้อย		700				กองวิชาการ และแผนงาน

ที่	แผนงาน	หมวด	ประเภท	วัตถุประสงค์	เป้าหมาย (ผลผลิตของครุภัณฑ์)	งบประมาณและที่มา (บาท)					หน่วยงาน หลัก
						2561	2562	2563	2564	2565	
55	เคหะและ ชุมชน	ครุภัณฑ์	ครุภัณฑ์ คอมพิวเตอร์	เพื่อจัดซื้ออุปกรณ์ อ่านบัตรแบบ อเนกประสงค์ ตาม นโยบาย กระทรวงมหาดไทย	เพื่อจัดซื้ออุปกรณ์อ่านบัตรแบบ อเนกประสงค์(Smart Card Reader) จำนวน 1 เครื่อง โดยมีคุณลักษณะพื้นฐานไม่น้อยกว่า ดังนี้ - สามารถอ่านและเขียนข้อมูลใน บัตรแบบอเนกประสงค์ (Smart Card) ตามมาตรฐาน ISO/IEC 7816 ได้ - มีความเร็วสัญญาณนาฬิกาไม่ น้อยกว่า 4.8 MHz - สามารถใช้งานผ่านช่องเชื่อมต่อ (Interface) แบบ USB ได้ - สามารถใช้กับบัตรแบบ อเนกประสงค์ (Smart Card) ที่ใช้ แรงดันไฟฟ้าขนาด 5 Volts, 3 Volts และ 1.8 Volts ได้เป็นอย่าง น้อย		700				กองช่าง

ที่	แผนงาน	หมวด	ประเภท	วัตถุประสงค์	เป้าหมาย (ผลผลิตของครุภัณฑ์)	งบประมาณและที่มา (บาท)					หน่วยงาน หลัก
						2561	2562	2563	2564	2565	
56	สาธารณสุข	ครุภัณฑ์	ครุภัณฑ์คอมพิวเตอร์	เพื่อจัดซื้ออุปกรณ์อ่านบัตรแบบอเนกประสงค์ ตามนโยบายกระทรวงมหาดไทย	เพื่อจัดซื้ออุปกรณ์อ่านบัตรแบบอเนกประสงค์(Smart Card Reader) จำนวน 1 เครื่อง โดยมีคุณลักษณะพื้นฐานไม่น้อยกว่า ดังนี้ - สามารถอ่านและเขียนข้อมูลในบัตรแบบอเนกประสงค์ (Smart Card) ตามมาตรฐาน ISO/IEC 7816 ได้ - มีความเร็วสัญญาณนาฬิกาไม่น้อยกว่า 4.8 MHz - สามารถใช้งานผ่านช่องเชื่อมต่อ (Interface) แบบ USB ได้ - สามารถใช้กับบัตรแบบอเนกประสงค์ (Smart Card) ที่ใช้แรงดันไฟฟ้าขนาด 5 Volts, 3 Volts และ 1.8 Volts ได้เป็นอย่างดี		2,100				กองสาธารณสุข

ที่	แผนงาน	หมวด	ประเภท	วัตถุประสงค์	เป้าหมาย (ผลผลิตของครุภัณฑ์)	งบประมาณและที่มา (บาท)					หน่วยงาน หลัก
						2561	2562	2563	2564	2565	
57	การรักษา ความสงบ ภายใน	ค่าครุภัณฑ์	ครุภัณฑ์ ไฟฟ้าและ วิทยุ	เพื่อสร้างมาตรการ ป้องกันและรักษา ความปลอดภัยใน สำนักงานเทศบาลฯ และในชุมชนในเขต เทศบาลให้ ครอบคลุมทุกชุมชน	ติดตั้งกล้องวงจรปิด (CCTV) (ตาม รายละเอียดที่เทศบาลกำหนด)	1,400,000	499,520	400,000	500,000	500,000	สำนักปลัด
58	การรักษา ความสงบ ภายใน	ค่าครุภัณฑ์	ครุภัณฑ์ ยานพาหนะ และขนส่ง	เพื่อใช้ในการ ช่วยเหลือ ผู้ประสบภัยและ ช่วยเหลือ ผู้ประสบภัยแล้ว	จัดซื้อรถยนต์บรรทุกน้ำช่วย ดับเพลิง ขนาดความจุไม่น้อยกว่า 10,000 ลิตร จำนวน 1 คัน			3,500,000		3,500,000	สำนักปลัด

ที่	แผนงาน	หมวด	ประเภท	วัตถุประสงค์	เป้าหมาย (ผลผลิตของครุภัณฑ์)	งบประมาณและที่มา (บาท)					หน่วยงาน หลัก
						2561	2562	2563	2564	2565	
59	บริหารงาน ทั่วไป	ค่าครุภัณฑ์	ครุภัณฑ์ คอมพิวเตอร์	เพื่อเพิ่มศักยภาพ การบริหารงานและ ใช้ในการสนับสนุน การปฏิบัติงาน ทะเบียนราษฎรและ บัตร	โครงการจัดซื้อเครื่องคอมพิวเตอร์ โน้ตบุ๊ก สำหรับงานประมวลผล จำนวน 2 เครื่อง โดยมี คุณลักษณะพื้นฐานไม่น้อย ดังนี้- มี หน่วยประมวลผลกลาง (CPU) ไม่น้อยกว่า 4 แกนหลัก(4 core) จำนวน 1 หน่วย โดยมีคุณลักษณะ อย่างไร อย่างหนึ่ง หรือดีกว่า ดังนี้ 1) ในกรณีที่มีหน่วยความจำ แบบ Cache Memory รวมในระดับ (Level) เดียวกัน ขนาดไม่น้อย กว่า 4 MB ต้องมีความเร็วสัญญาณ นาฬิกาพื้นฐานไม่น้อยกว่า 2.2 GHz และมีหน่วยประมวลผลด้านกราฟิก (Graphics Processing Unit)ไม่ น้อยกว่า 10 แกน หรือ 2.)ในกรณี ที่มีหน่วยความจำ แบบCache Memory รวม ในระดับ(Level) เดียวกัน ขนาดไม่น้อย กว่า 6 MB ต้องมีความเร็วสัญญาณนาฬิกา พื้นฐานไม่น้อยกว่า 1.6 GHz			22,000	22,000		สำนักปลัด

ที่	แผนงาน	หมวด	ประเภท	วัตถุประสงค์	เป้าหมาย (ผลผลิตของครุภัณฑ์)	งบประมาณและที่มา (บาท)					หน่วยงาน หลัก
						2561	2562	2563	2564	2565	
					และมีเทคโนโลยีเพิ่มสัญญาณ นาฬิกาได้ในกรณีที่ต้องใช้ ความสามารถในการประมวลผลสูง- มีหน่วยความจำหลัก (RAM) ชนิด DDR4 หรือดีกว่า ขนาด ไม่น้อยกว่า 8 GB- มีหน่วยจัดเก็บข้อมูล ชนิด SATAหรือดีกว่า ขนาดความจุ ไม่ น้อยกว่า 1 TB หรือ ชนิด Solid State Driveขนาดความจุไม่น้อย กว่า 120 GBจำนวน 1 หน่วย - มี จอภาพที่รองรับความละเอียดไม่ น้อยกว่า 1,366 x 768 Pixel และ มีขนาดไม่น้อยกว่า 12 นิ้ว - มีช่อง เชื่อมต่อระบบเครือข่าย (Network Interface) แบบ10/100/1000 Base-T หรือดีกว่า จำนวนไม่ต่ำกว่า						

ที่	แผนงาน	หมวด	ประเภท	วัตถุประสงค์	เป้าหมาย (ผลผลิตของครุภัณฑ์)	งบประมาณและที่มา (บาท)					หน่วยงาน หลัก
						2561	2562	2563	2564	2565	
60	เคหะและ ชุมชน	ค่าครุภัณฑ์	ครุภัณฑ์ สำนักงาน	เพื่อเพิ่มศักยภาพ การบริหารงานของ หน่วยงาน	โครงการจัดหาจัดซื้อ เครื่องปรับอากาศแบบแยกส่วน ชนิดแขวนจำนวน 1 เครื่อง โดย มีคุณลักษณะเป็นเครื่องปรับอากาศ แบบแยกส่วน ชนิดแขวนขนาด 32,000 บีทียูเครื่องปรับอากาศ แบบแยกส่วน ชนิดแขวน 1) ขนาด ที่กำหนดเป็นขนาดไม่ต่ำกว่า 32,000 บีทียู 2)ราคาที่กำหนดเป็น ราคาที่ยอมรับได้(3) เครื่องปรับอากาศที่มีความสามารถ ในการทำความเย็น ขนาดไม่เกิน 40,000 บีทียู ต้องได้รับการรับรอง มาตรฐานผลิตภัณฑ์อุตสาหกรรม และฉลากประหยัดไฟฟ้า เบอร์ 5 4)ต้องเป็นเครื่องปรับอากาศที่ ประกอบสำเร็จรูปทั้งชุดความเย็น และหน่วยระบายความร้อนจาก โรงงานเดียวกัน 5)			84,600			กองช่าง

ที่	แผนงาน	หมวด	ประเภท	วัตถุประสงค์	เป้าหมาย (ผลผลิตของครุภัณฑ์)	งบประมาณและที่มา (บาท)					หน่วยงาน หลัก
						2561	2562	2563	2564	2565	
					<p>เครื่องปรับอากาศที่มีฟองอากาศ เช่นตะแกรงไฟฟ้า (Electric grids) หรือเครื่องผลิตประจุไฟฟ้า (Ionizer) เป็นต้น สามารถดักจับอนุภาค ฝุ่นละออง และอุปกรณ์ สามารถทำความสะอาดได้ชนิดตั้งพื้นหรือแขวนชนิดติดผนัง</p> <p>6) มีความหน่วงเวลาทำงานของคอมเพรสเซอร์7) การจัดซื้อเครื่องปรับอากาศขนาดอื่น ๆ (นอกจากข้อ 3) ให้เป็นไปตามมติคณะกรรมการนโยบายพลังงานแห่งชาติ ครั้งที่3/2539 (ครั้งที่ 57) เมื่อวันที่ 14มิถุนายน 2539 เกี่ยวกับการประหยัดพลังงาน โดยให้พิจารณาจัดซื้อเครื่องปรับอากาศที่มีประสิทธิภาพสูง(EER) นอกเหนือจากการพิจารณาด้านราคา</p>						

ที่	แผนงาน	หมวด	ประเภท	วัตถุประสงค์	เป้าหมาย (ผลผลิตของครุภัณฑ์)	งบประมาณและที่มา (บาท)					หน่วยงาน หลัก
						2561	2562	2563	2564	2565	
					โดยใช้หลักการเปรียบเทียบ คุณสมบัติ คือถ้าจำนวนปีที่ยูเท่ากับ ให้พิจารณาเปรียบเทียบจำนวน วัตต์ที่น้อยกว่า ถ้าจำนวนปีที่ยูไม่ เท่ากันให้นำจำนวนปีที่ยูหารด้วย จำนวนวัตต์(ปีที่ยูต่อวัตต์)ผลได้คือ ค่าEER ถ้าค่าEERสูงถือว่า เครื่องปรับอากาศมีประสิทธิภาพสูง สามารถประหยัดพลังงานได้ดีกว่า 8)การติดตั้งเครื่องปรับอากาศ (1)แบบแยกส่วน ประกอบด้วย ประกอบด้วยอุปกรณ์ดังนี้ สวิตซ์ 1 ตัว ท่อทองแดงไปกลับหุ้มฉนวนยาว 4 เมตร สายไฟยาวไม่เกิน 4 เมตร สายไฟยาวไม่เกิน 15 เมตร						
61	เคหะและ ชุมชน	ค่าครุภัณฑ์	ครุภัณฑ์ ยานพาหนะ และขนส่ง	เพื่อเพิ่มศักยภาพ การบริหารงานของ หน่วยงาน	โครงการจัดการรถบรรทุก 6 ล้อ จำนวน 1 คัน ขนาด 4 ตัน 6 ล้อ ปริมาณกระบอกสูบไม่ต่ำกว่า 4,000 ซีซี หรือกำลังเครื่องยนต์ สูงสุด ไม่ต่ำกว่า 105 กิโลวัตต์			1,375,000			กองช่าง

ที่	แผนงาน	หมวด	ประเภท	วัตถุประสงค์	เป้าหมาย (ผลผลิตของครุภัณฑ์)	งบประมาณและที่มา (บาท)					หน่วยงาน หลัก
						2561	2562	2563	2564	2565	
62	เคหะและ ชุมชน	ค่าครุภัณฑ์	ครุภัณฑ์ คอมพิวเตอร์	เพื่อเพิ่มศักยภาพ การบริหารงานของ หน่วยงาน	โครงการจัดซื้อเครื่องคอมพิวเตอร์ โน้ตบุ๊ก สำหรับงานประมวลผล มี คุณลักษณะพื้นฐานไม่น้อย ดังนี้ - มีหน่วยประมวลผลกลาง (CPU) ไม่น้อยกว่า 4 แกนหลัก(4 core) จำนวน 1 หน่วย โดยมีคุณลักษณะ อย่างไร อย่างหนึ่ง หรือดีกว่า ดังนี้ 1) ในกรณีที่มีหน่วยความจำ แบบ Cache Memory รวมในระดับ (Level) เดียวกัน ขนาดไม่น้อย กว่า 4 MB ต้องมีความเร็วสัญญาณ นาฬิกาพื้นฐานไม่น้อยกว่า 2.2 GHz และมีหน่วยประมวลผลด้านกราฟิก (Graphics Processing Unit)ไม่ น้อยกว่า 10 แกน หรือ 2.)ในกรณี ที่มีหน่วยความจำ แบบCache Memory รวม ในระดับ(Level) เดียวกัน ขนาดไม่น้อย กว่า 6 MB ต้องมีความเร็วสัญญาณนาฬิกา พื้นฐานไม่น้อยกว่า 1.6 GHz			22,000			กองช่าง

ที่	แผนงาน	หมวด	ประเภท	วัตถุประสงค์	เป้าหมาย (ผลผลิตของครุภัณฑ์)	งบประมาณและที่มา (บาท)					หน่วยงาน หลัก
						2561	2562	2563	2564	2565	
					และมีเทคโนโลยีเพิ่มสัญญาณนาฬิกาได้ในกรณีที่ต้องใช้ความสามารถในการประมวลผลสูง- มีหน่วยความจำหลัก (RAM) ชนิด DDR4 หรือดีกว่า ขนาด ไม่น้อยกว่า 8 GB- มีหน่วยจัดเก็บข้อมูล ชนิด SATAหรือดีกว่า ขนาดความจุ ไม่น้อยกว่า 1 TB หรือ ชนิด Solid State Driveขนาดความจุไม่น้อยกว่า 120 GBจำนวน 1 หน่วย - มีจอภาพที่รองรับความละเอียดไม่น้อยกว่า 1,366 x 768 Pixel และมีขนาดไม่น้อยกว่า 12 นิ้ว - มีช่องเชื่อมต่อระบบเครือข่าย (Network Interface) แบบ10/100/1000 Base-T หรือดีกว่า จำนวนไม่น้อย						
63	เคหะและชุมชน	ค่าครุภัณฑ์	ครุภัณฑ์ โรงงาน	เพื่อเพิ่มศักยภาพ การบริหารงานของ หน่วยงาน	โครงการจัดหาเครื่องยวงเดือนไฟฟ้าแบบมือถือ ขนาด 9 นิ้ว โดยมีลักษณะ 1) ขับด้วยมอเตอร์ไฟฟ้า ขนาดไม่น้อยกว่า 1,700 วัตต์ ความเร็วรอบไม่น้อยกว่า 4,000 รอบต่อนาที 2)ตัดต้นไม้ได้หนา ไม่น้อยกว่า ๖๐ มิลลิเมตร ๓) ขนาดที่กำหนดเป็นขนาดเส้นผ่าศูนย์กลางของใบเลื่อยขั้นต่ำ			6,900			กองช่าง

ที่	แผนงาน	หมวด	ประเภท	วัตถุประสงค์	เป้าหมาย (ผลผลิตของครุภัณฑ์)	งบประมาณและที่มา (บาท)					หน่วยงาน หลัก
						2561	2562	2563	2564	2565	
64	เคหะและชุมชน	ค่าครุภัณฑ์	ครุภัณฑ์ โรงงาน	เพื่อเพิ่มศักยภาพ การบริหารงานของ หน่วยงาน	โครงการจัดหาเครื่องปั๊มลม จำนวน 1 เครื่อง โดยมีลักษณะ ปั๊มลม สายพาน 3 แรง 2 สูบ 100 ลิตร			9,900			กองช่าง
65	เคหะและชุมชน	ค่าครุภัณฑ์	ครุภัณฑ์ ก่อสร้าง	เพื่อเพิ่มศักยภาพ การบริหารงานของ หน่วยงาน	โครงการจัดหาสว่าน โรตารีสกัด จำนวน 1 เครื่อง โดยมีลักษณะ พิกัดกำลังไฟ 850 w แรงกระแทก ที่ความเร็ว 0-4000 พิกัด bpm ความเร็วพิกัด 0-900 rpm ระบบ จับยึด SDS-plus			9,000			กองช่าง
66	เคหะและชุมชน	ค่าครุภัณฑ์	ครุภัณฑ์ ก่อสร้าง	เพื่อเพิ่มศักยภาพ การบริหารงานของ หน่วยงาน	โครงการจัดหาสว่าน hammer Drill จำนวน 1 เครื่อง โดยมี ลักษณะ พิกัดกำลังไฟ 710 w อัตราเจาะกระแทกต่อนาที (ipm) 0-48000 ความเร็วรอบตัวเปล่า (rpm) 0-3200			3,000			กองช่าง

ที่	แผนงาน	หมวด	ประเภท	วัตถุประสงค์	เป้าหมาย (ผลผลิตของครุภัณฑ์)	งบประมาณและที่มา (บาท)					หน่วยงาน หลัก
						2561	2562	2563	2564	2565	
67	บริหารงาน ทั่วไป	ค่าครุภัณฑ์	ค่าครุภัณฑ์ คอมพิวเตอร์	เพื่อให้เกิด ประสิทธิภาพและ ประสิทธิผลในการ ปฏิบัติงาน	จัดซื้อคอมพิวเตอร์โน้ตบุ๊ก สำหรับ ประมวลผล จำนวน 3 เครื่อง คุณลักษณะพื้นฐาน - มีหน่วย ประมวลผลกลาง (CPU) ไม่น้อย กว่า 4 แกนหลัก (4 core) จำนวน 1 หน่วย โดยมีคุณลักษณะอย่างใด อย่างหนึ่ง หรือดีกว่า ดังนี้ 1. ใน กรณีที่มีหน่วยความจำ แบบ Cache Memory รวมในระดับ (Level) เดียวกัน ขนาดไม่น้อยกว่า 4 MB ต้องความเร็วสัญญาณ นาฬิกาพื้นฐานไม่น้อยกว่า 2.2 GHz และมีหน่วยประมวลผลด้าน กราฟิก (Graphics Processing Unit) ไม่น้อยกว่า 10 แกน หรือ 2. ใน กรณีที่มีหน่วยความจำ แบบ Cache			66,000			กองคลัง
					Memory รวมในระดับ (Level) เดียวกัน ขนาดไม่น้อยกว่า 6 MB ต้องมีความเร็วสัญญาณนาฬิกา พื้นฐานไม่น้อยกว่า 1.6 GHz และมี เทคโนโลยีเพิ่มสัญญาณนาฬิกาได้ ในกรณีที่ต้องใช้ความสามารถใน การประมวลผลสูง						

ที่	แผนงาน	หมวด	ประเภท	วัตถุประสงค์	เป้าหมาย (ผลผลิตของครุภัณฑ์)	งบประมาณและที่มา (บาท)					หน่วยงาน หลัก
						2561	2562	2563	2564	2565	
68	การศึกษา	ครุภัณฑ์	ครุภัณฑ์อื่นๆ	เพื่อส่งเสริมและกระตุ้นพัฒนาการทางด้านร่างกาย กล้ามเนื้อ อารมณ์ และสติปัญญาของเด็ก	จัดหาเครื่องเล่นสนามจำนวน 2 แห่ง			50,000	50,000		กองการศึกษา
69	การศึกษา	ครุภัณฑ์	ครุภัณฑ์กีฬา	เพื่อส่งเสริมและสนับสนุนการออกกำลังกายของประชาชน	จัดหาเครื่องออกกำลังกายจำนวน 2 แห่ง			100,000	100,000		กองการศึกษา
70	แผนงาน สาธารณสุข	ครุภัณฑ์	- ครุภัณฑ์ สำนักงาน	- เพื่อเพิ่มประสิทธิภาพการปฏิบัติงาน การบริการประชาชน	- เครื่องปรับอากาศแบบแยกส่วนแบบติดตั้ง (ระบบ Inverter) ขนาด 12000 บีทียู			24,200			กองสาธารณสุข
71	แผนงาน สาธารณสุข	ครุภัณฑ์	- ครุภัณฑ์ สำนักงาน	- เพื่อเพิ่มประสิทธิภาพการปฏิบัติงาน การบริการประชาชน	- จัดซื้อถังน้ำแบบเสตนเลส ขนาด ความจุไม่น้อยกว่า 2000 ลิตร จำนวน 1 ใบ			18,000			กองสาธารณสุข
72	แผนงาน สาธารณสุข	ครุภัณฑ์	- ครุภัณฑ์ สำนักงาน	- เพื่อเพิ่มประสิทธิภาพการปฏิบัติงาน	- จัดซื้อโต๊ะพับเอนกประสงค์ จำนวน 6 ตัว			15,000			กองสาธารณสุข

ที่	แผนงาน	หมวด	ประเภท	วัตถุประสงค์	เป้าหมาย (ผลผลิตของครุภัณฑ์)	งบประมาณและที่มา (บาท)					หน่วยงาน หลัก
						2561	2562	2563	2564	2565	
73	แผนงาน สาธารณสุข	ครุภัณฑ์	- ครุภัณฑ์ สำนักงาน	- เพื่อเพิ่ม ประสิทธิภาพการ ปฏิบัติงาน การ บริการประชาชน	- เก้าอี้ทำงาน บุนนังเทียม มีที่เท้า แขน			8,000			กองสาธารณสุข
74	แผนงาน สาธารณสุข	ครุภัณฑ์	- ครุภัณฑ์ โฆษณาและ เผยแพร่	- เพื่อใช้ในการ ประชาสัมพันธ์ นำเสนอผลงาน ประชุม อบรม เป็น การเพิ่ม ประสิทธิภาพการ ปฏิบัติงาน	- จัดซื้อเครื่องมัลติมีเดีย โปรเจคเตอร์ ระดับ XGA ขนาด 40000 ANSI Lumens คุณสมบัติ เฉพาะสั่งเขป ดังนี้ 1. เป็นเครื่องฉายเลนส์เดียว สามารถต่อกับอุปกรณ์เพื่อฉายภาพ จากคอมพิวเตอร์และวีดีโอ 2. ใช้ LCD Panel หรือ ระบบ DLP จำนวน 1 เครื่อง 3. ระดับ XGA เป็นระดับความ ละเอียดของภาพที่ True 4. ขนาดที่กำหนดเป็นขนาดค่า ความส่องสว่างขั้นต่ำ			42,500			กองสาธารณสุข

ที่	แผนงาน	หมวด	ประเภท	วัตถุประสงค์	เป้าหมาย (ผลผลิตของครุภัณฑ์)	งบประมาณและที่มา (บาท)					หน่วยงาน หลัก
						2561	2562	2563	2564	2565	
75	แผนงาน สาธารณสุข	- ค่า ครุภัณฑ์ ที่ดินและ สิ่งก่อสร้าง	- ครุภัณฑ์ โฆษณาและ เผยแพร่	- เพื่อใช้ในการ ประชาสัมพันธ์ นำเสนอผลงาน ประชุม อบรม เป็น การเพิ่ม ประสิทธิภาพการ ปฏิบัติงาน	- จัดซื้อเลนส์สำหรับกล้องดิจิทัลที่ จำนวน 1 ชิ้น คุณลักษณะพื้นฐาน ดังนี้ 1. ขนาดทางยาวโฟกัส ไม่ต่ำกว่า 18-105 มม. 2. ขนาดรูรับแสง ไม่น้อยกว่า f/3.5 - 4.6 3. มีระบบลดภาพสั่นไหว			20,000			กองสาธารณสุข
76	แผนงาน สาธารณสุข	- ค่า ครุภัณฑ์ ที่ดินและ สิ่งก่อสร้าง	- ครุภัณฑ์ โฆษณาและ เผยแพร่	- เพื่อใช้ในการ ประชาสัมพันธ์ นำเสนอผลงาน ประชุม อบรม เป็น การเพิ่ม ประสิทธิภาพการ ปฏิบัติงาน	- จัดซื้อตู้ลำโพงเคลื่อนที่ จำนวน 1 ชุด คุณลักษณะสิ่งขบดังนี้ - ขนาดลำโพงไม่ต่ำกว่า 15 นิ้ว พร้อมไมค์ลอย จำนวน 2 ตัว มี แบตเตอรี่ พร้อมล้อลาก กำลังวัตต์ ไม่ต่ำกว่า 450 กำลังขยายสูงสุดไม่ ต่ำกว่า 900 วัตต์ กำลังไฟ AC : 220v/50Hz มีระบบปรับระดับเสียง และปรับระดับคุณภาพเสียง มีไฟ LED แสดงสถานะ สามารถเล่นไฟล์ เพลง ซีดี MP3 ช่อง USB,SD Cade			10,000			กองสาธารณสุข

ที่	แผนงาน	หมวด	ประเภท	วัตถุประสงค์	เป้าหมาย (ผลผลิตของครุภัณฑ์)	งบประมาณและที่มา (บาท)					หน่วยงาน หลัก
						2561	2562	2563	2564	2565	
77	แผนงาน สาธารณสุข	ครุภัณฑ์	- ค่า ครุภัณฑ์ การเกษตร	- เพื่อเพิ่ม ประสิทธิภาพในการ ปฏิบัติงานบริการ ประชาชน	- จัดซื้อปั้มน้ำอัตโนมัติ ชนิด แรงดันน้ำคงที่ จำนวน 1 เครื่อง			8,000			กองสาธารณสุข
78	แผนงาน สาธารณสุข	ครุภัณฑ์	- ค่า ครุภัณฑ์ การเกษตร	- เพื่อเพิ่ม ประสิทธิภาพในการ ปฏิบัติงานบริการ ประชาชน	- จัดซื้อเครื่องล้างอัดฉีด 3 สูบ ขนาด 1 นิ้ว จำนวน 1 เครื่อง			28,000			กองสาธารณสุข
79	แผนงาน เทศพาณิชย์	ครุภัณฑ์	- ครุภัณฑ์ ยานพาหนะ และขนส่ง	- เพื่อเพิ่ม ประสิทธิภาพในการ ทำงานด้านการ บริหารจัดการขยะ มูลฝอย	- จัดซื้อรถบรรทุกขยะ ขนาด 6 ตัน 6 ล้อแบบอัตโนมัติ จำนวน 1 คัน			2,400,000			กองสาธารณสุข
80	บริหารงาน ทั่วไป	ค่าครุภัณฑ์	ครุภัณฑ์ งานบ้าน งานครัว	เพื่อเพิ่มศักยภาพ การบริหารงานของ หน่วยงาน	โครงการจัดหาจัดหาตู้เย็น ขนาด 5 คิวบิกฟุต 1 ตู้ โดยมีคุณลักษณะ เป็น 1) ขนาดที่กำหนดเป็นความจุ ภายในขั้นต่ำ 2) ขนาดความจุไม่ น้อยกว่า 5 คิวบิกฟุต เป็นรุ่นที่ ได้รับฉลากประสิทธิภาพ เบอร์ 5 ของการไฟฟ้าฝ่ายผลิตแห่งประเทศไทย 3) การจัดซื้อตู้เย็นขนาดอื่นให้ พิจารณาถึงการประหยัดพลังงาน ไฟฟ้าด้วยนอกเหนือจากการ พิจารณาด้านราคา			6,500			กองวิชาการ และแผนงาน

ที่	แผนงาน	หมวด	ประเภท	วัตถุประสงค์	เป้าหมาย (ผลผลิตของครุภัณฑ์)	งบประมาณและที่มา (บาท)					หน่วยงาน หลัก
						2561	2562	2563	2564	2565	
81	บริหารงาน ทั่วไป	ค่าครุภัณฑ์	ครุภัณฑ์ ไฟฟ้าและ วิทยุ	เพื่อใช้บริการ สาธารณะ ด้านหอ กระจายข่าวหมู่บ้าน และชุมชน	จัดซื้อเครื่องเล่น CD/DVD จำนวน 5 เครื่อง โดยมีคุณลักษณะดังนี้ รองรับการเล่นแผ่น CD/VCD /DVD/MP3 มีช่องต่อ USB ที่ด้านหน้า รองรับ การเล่นเพลงและหนัง พร้อมรีโมทคอนโทรลควบคุม			10,000			กองวิชาการ และแผนงาน
82	บริหารงาน ทั่วไป	ค่าครุภัณฑ์	ครุภัณฑ์ ไฟฟ้าและ วิทยุ	เพื่อใช้บริการ สาธารณะ ด้านหอ กระจายข่าวหมู่บ้าน และชุมชน	จัดซื้อเครื่องขยายเสียง จำนวน 5 เครื่อง โดยมีคุณลักษณะเป็นเครื่อง ขยายเสียงชนิด 1,000 w ขึ้นไป			200,000			กองวิชาการ และแผนงาน
83	บริหารงาน ทั่วไป	ค่าครุภัณฑ์	ครุภัณฑ์ คอมพิวเตอร์	เพื่อเพิ่มศักยภาพ การบริหารงานและ ใช้ในการสนับสนุน การปฏิบัติงาน ป้องกันและบรรเทา สาธารณภัย	โครงการจัดซื้อเครื่องคอมพิวเตอร์ โน้ตบุ๊ก จำนวน 1 เครื่อง - มีหน่วยประมวลผลกลาง (CPU) ไม่น้อยกว่า 2 แกนหลัก (2 core) โดยมีความเร็วสัญญาณนาฬิกา พื้นฐานไม่น้อยกว่า 2.0 GHz และมี เทคโนโลยีเพิ่มสัญญาณนาฬิกาได้ ในกรณีที่ต้องใช้ความสามารถใน การประมวลผลสูง จำนวน 1 หน่วย - หน่วยประมวลผลกลาง (CPU) มี หน่วยความจำแบบ Cache Memory รวมในระดับ (Level) เดียวกัน ขนาดไม่น้อยกว่า 4 MB			16,000			สำนักปลัด

ที่	แผนงาน	หมวด	ประเภท	วัตถุประสงค์	เป้าหมาย (ผลผลิตของครุภัณฑ์)	งบประมาณและที่มา (บาท)					หน่วยงาน หลัก
						2561	2562	2563	2564	2565	
					- มีหน่วยความจำหลัก (RAM) ชนิด DDR4 หรือดีกว่า ขนาดไม่น้อยกว่า 4 GB - มีหน่วยจัดเก็บข้อมูล ชนิด SATA หรือดีกว่า ขนาดความจุไม่น้อยกว่า 1 TB หรือ ชนิด Solid State Drive ขนาดความจุไม่น้อยกว่า 120 GB จำนวน 1 หน่วย						
84	แผนงาน สาธารณสุข	ครุภัณฑ์	- ครุภัณฑ์ คอมพิวเตอร์	- เพื่อใช้ในงาน ธุรการ เพื่อพัฒนา เพิ่มประสิทธิภาพใน การปฏิบัติงาน	- จัดซื้อเครื่องพิมพ์ Multifunction เลเซอร์ หรือ LED สี คุณลักษณะพื้นฐาน 1. เป็นอุปกรณ์ที่มีความสามารถ เป็น Prineter ,Copier และ Scanner ภายใต้อุปกรณ์เดียวกัน 2. มีความละเอียดในการพิมพ์ไม่ น้อยกว่า 600x600 dpi 3. มีความเร็วในการพิมพ์ขาวดำ สำหรับกระดาษ A4 ไม่น้อยกว่า 18 หน้าต่อนาที (ppm) 4. มีความเร็วในการพิมพ์สีสำหรับ กระดาษ A4 ไม่น้อยกว่า 18 หน้า ต่อนาที (ppm)			15,000			กองสาธารณสุข

ที่	แผนงาน	หมวด	ประเภท	วัตถุประสงค์	เป้าหมาย (ผลผลิตของครุภัณฑ์)	งบประมาณและที่มา (บาท)					หน่วยงาน หลัก
						2561	2562	2563	2564	2565	
					<p>5. มีหน่วยความจำ (Memory) ขนาดไม่น้อยกว่า 256 MB</p> <p>6. สามารถแสกนเอกสาร ขนาด A4 (ขาวและดำ) ได้</p> <p>7. มีความละเอียดในการแสกนสูงสุด ไม่น้อยกว่า 1200x1200 dpi</p> <p>8. มี ถาดป้อนเอกสารอัตโนมัติ (Auto Document Feed)</p> <p>9. สามารถทำสำเนาได้สูงสุดไม่น้อยกว่า 99 สำเนา</p> <p>10. สามารถย่อและขยายได้ 25 ถึง 400 เปอร์เซ็นต์</p> <p>11. มีช่องเชื่อมต่อ (interface) แบบ USB 2.0 หรือดีกว่า จำนวน ไม่น้อยกว่า 1 ช่อง</p> <p>12. มีช่องเชื่อมต่อระบบเครือข่าย (Network Interface) แบบ 10/100 Base-T หรือดีกว่า จำนวน ไม่น้อยกว่า 1 ช่องหรือสามารถใช้งานผ่านเครือข่ายไร้สาย Wi-Fi (IEEE 802.11b,g,n) ได้</p> <p>13. มีถาดใส่กระดาษได้ไม่น้อยกว่า 150 แผ่น</p> <p>14. สามารถใช้ได้กับ A4 Letter, legal และ Custom</p>						

ที่	แผนงาน	หมวด	ประเภท	วัตถุประสงค์	เป้าหมาย (ผลผลิตของครุภัณฑ์)	งบประมาณและที่มา (บาท)					หน่วยงาน หลัก
						2561	2562	2563	2564	2565	
85	เคหะและ ชุมชน	ค่าครุภัณฑ์	ครุภัณฑ์ ยานพาหนะ และขนส่ง	เพื่อเพิ่มศักยภาพ การบริหารงานของ หน่วยงาน	- โครงการจัดหารถกระบะเข้า เอนกประสงค์ ๖ ล้อ จำนวน ๑ คัน โดยมีคุณลักษณะเป็นซื้อ รถบรรทุกติดเครนไฮดรอลิคพร้อม กระบะเข้าไฟเบอร์กลาส				2,500,000		กองช่าง
					รวม 85 โครงการ	1,630,000	1,069,720	5,946,200	3,172,000	4,000,000	

ส่วนที่ 4

การติดตามและประเมินผล

1. การติดตามและประเมินผลยุทธศาสตร์

ในการจัดทำแผนพัฒนาท้องถิ่นนั้น จะต้องมีการติดตามและประเมินผลแผนพัฒนา โดยจะต้องติดตามและประเมินยุทธศาสตร์ ตามระเบียบกระทรวงมหาดไทย ว่าด้วยการจัดทำแผนขององค์กรปกครองส่วนท้องถิ่น พ.ศ. 2548 หมวด 6 ข้อ 29 และระเบียบกระทรวงมหาดไทย ว่าด้วยการจัดทำแผนขององค์กรปกครองส่วนท้องถิ่น (ฉบับที่ 3) พ.ศ. 2561 ข้อ 13 โดยการประเมินแผนนั้นจะต้อง ดำเนินการประเมินคุณภาพของแผนยุทธศาสตร์การพัฒนาตามแนวทางการติดตามและประเมินผลยุทธศาสตร์เพื่อสอดคล้องแผนพัฒนาขององค์กรปกครองส่วนท้องถิ่น แจ้งตามหนังสือกระทรวงมหาดไทย ที่ มท 0810.3/ว 2931 ลงวันที่ 15 พฤษภาคม 2562 เรื่อง ชักซ้อมแนวทางการทบทวนแผนพัฒนาท้องถิ่น (พ.ศ. 2561 – 2565) ขององค์กรปกครองส่วนท้องถิ่น ตามระเบียบกระทรวงมหาดไทยว่าด้วยการจัดทำแผนขององค์กรปกครองส่วนท้องถิ่น (ฉบับที่ 3) พ.ศ. 2561

2. การติดตามและประเมินผลโครงการ

ในการจัดทำแผนพัฒนาท้องถิ่นนั้น จะต้องมีการติดตามและประเมินผลแผนพัฒนา โดยจะต้องติดตามและประเมินยุทธศาสตร์ ตามระเบียบกระทรวงมหาดไทย ว่าด้วยการจัดทำแผนขององค์กรปกครองส่วนท้องถิ่น พ.ศ. 2548 หมวด 6 ข้อ 29 และระเบียบกระทรวงมหาดไทย ว่าด้วยการจัดทำแผนขององค์กรปกครองส่วนท้องถิ่น (ฉบับที่ 2) พ.ศ. 2559 ข้อ 13 โดยการประเมินแผนนั้นจะต้อง ดำเนินการประเมินคุณภาพของแผนยุทธศาสตร์การพัฒนาตามแนวทางการติดตามและประเมินผลยุทธศาสตร์เพื่อสอดคล้องแผนพัฒนาขององค์กรปกครองส่วนท้องถิ่น แจ้งตามหนังสือกระทรวงมหาดไทย ที่ มท 0810.3/ว 2931 ลงวันที่ 15 พฤษภาคม 2562 เรื่อง ชักซ้อมแนวทางการทบทวนแผนพัฒนาท้องถิ่น (พ.ศ. 2561 – 2565) ขององค์กรปกครองส่วนท้องถิ่น ตามระเบียบกระทรวงมหาดไทยว่าด้วยการจัดทำแผนขององค์กรปกครองส่วนท้องถิ่น (ฉบับที่ 3) พ.ศ. 2561

3. สรุปผลการพัฒนาท้องถิ่นในภาพรวม

3.1 การวัดผลในเชิงปริมาณและเชิงคุณภาพ

(1) การวัดผลในเชิงปริมาณ

ตามที่เทศบาลได้ดำเนินการจัดทำแผนพัฒนาขึ้นมาเพื่อใช้เป็นเครื่องมือในการพัฒนาเทศบาลให้บรรลุเป้าหมายที่วางไว้ เกิดประสิทธิภาพประสิทธิผลสูงสุดในการแก้ไขปัญหาให้กับประชาชน ในการจัดทำแผนพัฒนานั้น จะต้องมีการติดตามและประเมินแผนพัฒนา ตามระเบียบกระทรวงมหาดไทย ว่าด้วยการจัดทำแผนขององค์กรปกครองส่วนท้องถิ่น พ.ศ. 2548 หมวด 6 ข้อ 29 และระเบียบกระทรวงมหาดไทย ว่าด้วยการจัดทำแผนขององค์กรปกครองส่วนท้องถิ่น (ฉบับที่ 2) พ.ศ. 2559 ข้อ 13 โดยคณะกรรมการติดตามและประเมินแผนพัฒนาเป็นผู้ดำเนินการติดตามและประเมินผลแผนพัฒนา ซึ่งคณะกรรมการจะต้องดำเนินการกำหนดแนวทาง วิธีการในการติดตามและประเมินผลแผนพัฒนา ดำเนินการติดตามและประเมินผลแผนพัฒนา รายงานผลและเสนอความเห็นซึ่งได้จากการติดตามและประเมินผลแผนพัฒนาต่อผู้บริหารท้องถิ่น เพื่อให้ผู้บริหารท้องถิ่น เสนอต่อสภาท้องถิ่น และคณะกรรมการพัฒนาท้องถิ่น พร้อมทั้งประกาศผลการติดตามและประเมินผลแผนพัฒนาให้ประชาชนในท้องถิ่นทราบในที่เปิดเผยภายในสิบห้าวันนับแต่วันรายงานผลและเสนอความเห็นดังกล่าวและต้องปิดประกาศไว้เป็นระยะเวลาไม่น้อยกว่าสามสิบวันโดยอย่างน้อยปีละสองครั้งภายในเดือนตุลาคมของทุกปี

โดยเครื่องมือที่ใช้ในการติดตามและประเมินผลในเชิงปริมาณ มีดังนี้

แบบที่ 1 การกำกับการจัดทำแผนยุทธศาสตร์ขององค์กรปกครองส่วนท้องถิ่น

แบบที่ 2 แบบติดตามผลการดำเนินงานขององค์กรปกครองส่วนท้องถิ่น

แบบที่ 3/1 แบบประเมินผลการดำเนินงานตามแผนยุทธศาสตร์

แบบประเมินคุณภาพแผนพัฒนา จะติดตามและประเมินผลด้วยระบบ e-plan

(www.dla.go.th)

(๒) การวัดผลในเชิงคุณภาพ

การจัดผลเชิงคุณภาพ เทศบาลใช้การสำรวจความพึงพอใจในการวัดผลเชิงคุณภาพโดยภาพรวม โดยได้มีการประเมินความพึงพอใจ ซึ่งการประเมินความพึงพอใจทำให้ทราบถึงผลเชิงคุณภาพในการดำเนินงานของเทศบาลในภาพรวม

โดยเครื่องมือที่ใช้ในการประเมินความพึงพอใจ มีดังนี้

แบบที่ 3/2 แบบประเมินความพึงพอใจต่อผลการดำเนินงานของเทศบาล

แบบที่ 3/3 แบบประเมินความพึงพอใจของประชาชนที่มีต่อการให้บริการ

4. ข้อเสนอแนะในการจัดทำแผนพัฒนาท้องถิ่นในอนาคต

4.1 ผลกระทบนำไปสู่อนาคต

1. เกิดการพัฒนาพัฒนาที่ล่าช้า เพราะการดำเนินงานต่างๆ ขององค์กรปกครองส่วนท้องถิ่นต้องผ่านกระบวนการหลายขั้นตอน สลับซับซ้อน
2. ประชาชนอาจเกิดความเบื่อหน่ายกับกระบวนการจัดทำแผนที่มีความยุ่งยากมากขึ้น
3. ปัญหาอาจไม่ได้รับการแก้ไขอย่างตรงจุดเพราะข้อจำกัดของระเบียบกฎหมายที่ทำให้ยากและบางเรื่องอาจทำไม่ได้

4.2 ข้อสังเกต ข้อเสนอแนะ ผลจากการพัฒนา

- 1) การจัดทำแผนพัฒนาท้องถิ่นควรพิจารณาใช้แผนยุทธศาสตร์การพัฒนามาเป็นกรอบในการจัดทำแผนพัฒนาท้องถิ่นและให้มีความสอดคล้องกัน
- 2) การจัดทำแผนพัฒนาท้องถิ่นปีควรพิจารณางบประมาณและคำนึงถึงสถานะการคลังในการพิจารณาโครงการ/กิจกรรม ที่จะบรรจุในแผนพัฒนาถิ่น
- 3) ควรเร่งรัดให้มีการดำเนินโครงการ/กิจกรรม ที่ตั้งในเทศบัญญัติงบประมาณรายจ่ายให้สามารถดำเนินการได้ในปีงบประมาณนั้น
- 4) เทศบาลควรพิจารณาตั้งงบประมาณให้เพียงพอและเหมาะสมกับกับภารกิจแต่ละด้านที่จะต้องดำเนินการ ซึ่งจะช่วยลดปัญหาในการโอนเพิ่ม โอนลด โอนตั้งจ่ายรายการใหม่
